EDICION DE 24 PAGINAS
OFICINAS: AGUSTINAS 1269
TELEFONOS:
ADMINISTRACION Inglés 650 Nacional 77.
REDACCION Inglés 3114
Casilla 81 D

LA NACION

PRECIO: 10 CENTAVOS
NUMERO ATRASADO 20 CENTAVOS
SUSCRIPCIONES
Por 1 año. . . $ 25.— Por 3 meses. . . $ .8.—
Por 6 meses. . . $ 14.— 1 año, extranjero $ 50.—

AÑO II
Santiago de Chile, Domingo 11 de Agosto de 1918
Núm. 577

LA CITA

Alberto Miravalle, excelente muchacho, no tenía más que un defecto: creía que todas las mujeres se morían por él.

De tal convencimiento, nacido de varias conquistas del género fácil, resultaba para Alberto una sensación constante, deliciosa, de felicidad pueril. Como tenía la ingenuidad de dejar traslucir su engreimiento de hombre irresistible, la leyenda se formaba, y un ambiente de suave ridiculez le envolvía. El no notaba ni las solapadas burlas de sus amigos en el círculo y en el café, ni las flechas zumbonas que le disparaban algunas muchachas, y otras que ya habían dejado de serlo.

Dada su olímpica presunción, Alberto no extrañó recibir por el correo interior una carta sin notables faltas de ortografía, en papel pulcro y oloroso, donde entre frases apasionadas, se le rendía una mujer. La dama desconocida se quejaba de que Alberto no se había fijado en ella, y también daba a entender que, una vez puestas en contacto las dos almas, iban a ser lo que se dice una sola. Encargaba el mayor sigilo, y añadía que la señal de admitir el amor que le brindaban, sería que Alberto devolviese aquella misma carta a la lista de Correos, a unas iniciales convenidas.

Al pronto, lo repito, Alberto encontró lo más natural... Después— por entera que fuese su infatuación— sintió atisbos de recelo. ¿No sería una encerrona para robarle? Un segundo examen le restituyó al habitual optimismo. Si le citaban para una calle sospechosa, con no ir... La precaución de la devolución del autógrafo indicaba ser realmente una señora la que escribía, pues trataba de no dejar pruebas en manos del afortunado mortal.

Alberto cumplió la consigna.

Otra segunda epístola fijaba ya el día y la hora, y daba señas de calle y número. Era preciso devolverla como la primera. Se encargaba una puntualidad estricta, y se advertía que, llegando exactamente a la hora señalada, encontraría abiertos portón y puerta del piso. Se rogaba que se cerrase al entrar, y acompañaban a las instrucciones protestas y finezas de lo más derretido.

Nada tan fácil como enterarse de quién era la bella citadora, conociendo ya su dirección. Y, en efecto, Alberto, después de restituir puntualmente la epístola, dió en rondar la casa, en preguntar con maña en algunas tiendas. Y supo que en el piso entresuelo habitaba una viuda, joven aún, de trapío, aficionada a lucir trajes y joyas, pero no tachada en su reputación. Eran excelentes las noticias, y Alberto empezó a fantasear felicidades.

Cuando llegó el día señalado, radiante de vanidad. aliñado como una pera en dulce, se dirigió a la casa, tomando mil precauciones, despidiendo el coche de punto en una calleja algo distante, recatándose la cara con el cuello del abrigo de esclavina, y buscando la sombra de los árboles para ocultarse mejor. Porque conviene decir, en honra de Alberto, que todo lo que tenía de presumido lo tenía de caballero también, y si se preciaba de irresistible, era un muerto en la reserva, y no pregonaba jamás, ni aún en la mayor confianza, escritos ni nombres. No faltaba quien creyese que era cálculo hábil, para aumentar con el misterio el realce de sus conquistas.

No sin emoción llegó Alberto a la puerta de la casa... Parecía cerrada; pero un leve empujón demostró lo contrario. El sereno, que rondaba por allí, miró con curiosidad recelosa a aquel señorito que no reclamaba sus servicios. Alberto se deslizó en el portal, y, de paso, cerró. Subió la escalera del entresuelo: la puerta del piso estaba arrimada igualmente. En la antesala, obscuridad profunda. Encendió un fósforo y buscó la llave de la luz eléctrica. La vivienda parecía encantada: no se oía ni el más leve ruido. Al dar luz Alberto pudo notar que los muebles eran ricos y flamantes. Adelantó hasta una sala, amueblada de damasco amarillo, llena de **bibelots** y de jarrones con plantas; en un ángulo revestía el piano un paño antiguo, bordado de oro. Tan extraño silencio, y el no ver persona humana, fueron motivos para oprimir vagamente el corazón de nuestro don Juan. Un momento se detuvo, dudando si volver atrás y no proseguir la aventura.

Al fin, dió más luces y avanzó hacia el gabinete, todo sedas, almohadones y butaquitas, pero igualmente desierto; y, después de vacilar otro poco, se decidió y alzó con cuidado el cortinaje de la alcoba de columnas... Se quedó paralizado. Un temblor de espanto le sobrecogió. En el suelo yacía una mujer muerta, caída al pie de la cama. Sobre su rostro amoratado, el pelo, suelto, tendía un velo espeso de sombra. Los muebles habían sido violentados: estaban abiertos y esparcidos los cajones.

Alberto no podía gritar, ni moverse siquiera. La habitación le daba vueltas, los oídos le zumbaban, las piernas eran de algodón, sudaba frío. Al fin echo a correr, salió, bajó las escaleras, llegó al portal... Pero ¿quién le abría? No tenía llave... Esperó tembloroso, suponiendo que alguien entraría o saldría. Transcurrieron minutos. Cuando el sereno dió entrada a un inquilino, un señor muy enfundado en pieles, la luz de la linterna dió de lleno a Alberto en la cara, y tal estaba de demudado, que el vigilante le clavó el mirar, con mayor desconfianza que antes. Pero Alberto no pensaba sino en huir del sitio maldito, y su precipitación en escapar, empujando al sereno que no se apartaba, fué nuevo y ya grave motivo de sospecha.

A la tarde siguiente, después de horas de esas que hacen encanecer el pelo, Alberto fué detenido en su domicilio... Todo le acusaba: sus paseos alrededor de la casa de la víctima, el haber dejado tan lejos al **simón**, su fuga, su alteración, su voz temblona, sus ojos de loco... Mil protestas de inocencia no impidieron que la detención se elevase a prisión, sin que se le admitiese la fianza para quedar en libertad provisional. La opinión, extraviada por algunos periódicos que vieron en el asunto un drama pasional, estaba contra el señorito galanteador y vicioso.

—¿Cómo se explica usted esta desventura mía?— preguntó Alberto a su abogado, en una conversación confidencial.

—Yo tengo mi explicación— respondió él—; falta que el Tribunal la admita. Vea lo que yo supongo: es sencillo. Para mí, y perdóneme su memoria, la infeliz señora recibía a alguien..., a alguien que debe de ser mozo de cuenta, profesional del delito y del crimen. El día de autos, desde el anochecer, la víctima envió fuera a su doncella, dándola permiso para comer con unos parientes y asistir a un baile de organillo. El asesino entró al obscurecer. El era quien escribía a usted, quien le fijó la hora y quien, precavido, exigió la devolución de las cartas, para que usted no poseyese ningún testimonio favorable. Cuando usted entró, el asesino se ocultó, o en el descanso de la escalera, o en habitaciones interiores de la casa. A la mañana siguiente, al abrirse la puerta de la calle, salió sin que nadie pudiese verle. Se llevaba su botín, joyas y dinero. ¿Qué más? Es un supercriminal, que ha sabido encontrar un sustituto ante la justicia.

—¡Pero es horrible!— exclamó Alberto.— ¿Me absorverán?

—¡Ojalá!...— pronunció tristemente el defensor.

—Si me absuelven— exclamó Alberto—, me iré a la Trapa, donde ni la cara de una mujer se vea nunca.

E. PARDO BAZAN

PRINCESAS ENFERMERAS

PRINCESA MARIA AUGUSTA

PRINCESA YOLANDA

PRINCESA ELISABETH

Muchas hijas de soberanos de Europa están prestando sus servicios en la Cruz Roja como simples enfermeras. Entre ellas se han hecho notar por su actividad y empeño las princesas Yolanda de Saboya, hija primogénita de los Reyes de Italia, la hermosa Princesa Elisabeth de Rumania y la Princesa María Augusta, esposa del Príncipe Joaquín de Alemania.

Sobre un autor chileno

El diario "La Unión" de Buenos Aires publica las siguientes líneas sobre el último libro del escritor chileno don Clemente Barahona Vega:

"De la tierruca chilena". — Este título editado en Santiago de Chile abraza una serie de interesantes estudios realizados por el escritor chileno señor Clemente Barahona Vega, y que él ha publicado en tres volúmenes. Trata el primer tomo de "la cueca", ese pintoresco baile transandino, al que el autor de los libros que ahora nos ocupan da una transcendencia que muchos titubearán en reconocer.

El señor Barahona Vega, posee una copiosa documentación, rica en anécdotas inspiradas en esa graciosa danza y, entre las cuales abundan aquellas que se refieren a la confraternidad chileno-argentina.

El segundo tomo, de los escritos por este autor, contiene "apuntaciones curiosas sobre Chile en 1875", que son de gran mérito por lo bien que contribuyen, especialmente en el extranjero, al conocimiento de ese país en aquella época tan importante de su evolución.

El tomo tercero es un homenaje de Chile al libertador San Martín. En él se detallan los hechos más culminantes de la vida del gran general. Es un bello trabajo hecho a conciencia y con gran cariño por la figura y patria del prócer.

El señor Barahona Vega, es un hombre estudioso que dedica su tiempo a investigaciones históricas, enriqueciendo, de esa manera, la bibliografía de su patria y aportando a los otros países de habla española un sinnúmero de conocimientos de no escasa importancia.

Crónica de Camba

En cuántas clases se dividen los periodistas?

Los periodistas se dividen en dos clases principales: la clase de los que lo son y la clase de los que no lo son.

Joven ambicioso que ojeas estas líneas: si quieres sacar partido del periodismo, no entres en él. **Le journalisme mene a tout**— dicen los franceses— **pourvu d' en sortir** (el periodismo lleva a todas partes con tal de abandonarlo). Pero acaso fuese aún más exacto afirmar que el periodismo lleva a todas partes... siempre que no se le ejerza. Yo no he visto triunfar en el periodismo a ningún periodista, y, en realidad, la única forma posible de triunfo para un periodista, consiste en dejar el periodismo. ¿Fulano sigue siendo periodista? Pues Fulano es un fracaso en su carrera.

¿Por qué no se prescinde de los falsos periodistas?, podrá preguntar el lector. Pues, sencillamente, porque no se les conoce. Se sabe cuándo un hombre no es médico, o cuándo no es albañil, o cuándo no es músico; pero ¿cómo saber cuándo no es periodista? Y no se sabe cuándo un hombre no es periodista porque tampoco se sabe cuándo lo es. El periodismo no existe todavía. No tiene personalidad de ninguna clase. No tiene técnica. Generalmente se considera periodista a todo el que escribe en los periódicos. La mayoría, sin embargo, son dramaturgos o novelistas o cualquier otra cosa. Además, hay periodistas excelentes que no escribieron nunca una línea para el público.

Y esta imposibilidad de distinguir al periodista verdadero del periodista falso es lo que hace del periodismo una cosa tan turbia. Estas cosas se me ocurrían cuando se vió en París el proceso del **Bonnet Rouge**. Yo asistí a una sesión y oí hablar a Duval, a Goldsky, a Landau... Más que de las columnas del periódico aquellos hombres parecían salir de los márgenes, donde vivían con un confort que no hubiesen logrado jamás en las planas impresas. El fiscal les acusaba de haber vendido sus conciencias al enemigo; pero por unos precios sumamente módicos, como de liquidación. Si el comercio de conciencias estuviese autorizado, lo que es a estos precios no habría que pagar nunca el impuesto del lujo. ¿Qué lejos estamos del asunto Bolo, donde se hablaba de millones como de volúmenes de a tres cincuenta!

El público consideró el proceso de **Bonnet Rouge** como una especie de proceso del periodismo. Y por eso digo yo que los periodistas, susceptibles de ser divididos en muchas clases, se dividen, sobre todo, en dos principales: la clase de los que lo son y la clase de los que no lo son.

JULIO CAMBA

El ambiente artístico en Estados Unidos

LOS ARTISTAS Y LA GUERRA

EL ARTE ORIENTAL, ROSHANARA

Conversando con nuestro corresponsal en Estados Unidos

Deseosos de conocer la verdad sobre el ambiente artístico de los Estados Unidos, hemos visitado a nuestro corresponsal en Nueva York, quien acaba de regresar al país después de una permanencia de dos años en el extranjero.

Lo hemos sorprendido atareado en las labores del jardín en su casa de Ñuñoa. Nos ha recibido con la cordialidad habitual entre hombres que tienen preocupaciones afines. La conversación se ha desarrollado en medio de un ambiente de quietud, entre simpáticas construcciones que evocan el pasado colonial. Nuestro interlocutor nos dice:

"Es erróneo creer que el ambiente artístico en los Estados Unidos sea mediocre y que la parte material de la vida absorba todas las actividades colectivas. Para un recién llegado a Nueva York, por ejemplo, la vida comercial intensa y aparentemente vertiginosa, parece alejar por completo la idea de que el pueblo yanqui pudiera ser un pueblo amante de las cosas del espíritu. El arte, con todos sus refinamientos, bulle potente y se infiltra poderosamente en el alma nacional. Con ese mismo tesón con que el país ha sabido constituirse en breve lapso de tiempo en formidable potencia militar, con ese mismo tesón, desde algunos años a esta parte, los norteamericanos van transformándose en un gran pueblo artista e intelectual. En cierta reunión musical nos decía, a propósito de esto, el señor Otto Thais, distinguido crítico de arte y director de la revista "Century": Tengo la convicción de que Uds. los sudamericanos, quizá si por atavismo, son en el fondo más sensibles y emocionados que nosotros. Pero, agregaba, nosotros estamos educándonos, preparando nuestro futuro; y no desconfío de que antes de pocos años nuestra cultura, nuestro arte propio tendrá imitadores." Esta aseveración, suficiente si se quiere, encierra una verdad, que ya se cierne por todo el país, como un verdadero dogma de fe.

La arquitectura que ha llegado a realizar obras gigantescas y llenas de belleza; los museos que se multiplican pletóricos de obras de arte, la exhibición de inapreciables colecciones de pinturas y esculturas que los millonarios facilitan gustosos, para la cultura pública, los libros, la difusión cultural vastísima, que cada día se amplía más y más con la creación de nuevas bibliotecas y museos, el arte de la moda nacionalizado, las decoraciones interiores en todos los hogares, la ornamentación de los jardines, etc., son una prueba fehaciente y severa de la grandiosa evolución de un pueblo tachado de comerciante, que va llegando al pináculo de una civilización.

ROSHANARA EN LA DANZA DEL BOSQUE SAGRADO

El artista es considerado allá como un individuo esencialmente útil y necesario para el desarrollo de la colectividad. En abono a esta aseveración, baste decir que de acuerdo con las últimas leyes de conscripción militar, dichos individuos han sido clasificados en lo que se llama la Cuarta Clase; esta comprende a los hombres en estado de servicio militar que se hallan dotados de facultades artísticas reconocidas, ejerciendo las profesiones de pintores, escritores, escultores, músicos, artistas de teatro, etc., todos los cuales no son llamados a las armas sino como postrer recurso.

Los norteamericanos de la generación joven, comienzan a difundir la idea de una vida mejor, cuya base sea la cooperación y la cordialidad universales. Multitud de ellos pregonan desde luego, que la felicidad, no estriba en el acopio de dinero. De ahí, que no nos sorprende que millones de millones de hombres sanos e inteligentes, sacrificándolo todo, en pro de un ideal, cooperan en los actuales momentos, en la más estupenda de las cruzadas que conoce la historia.

ROSHANARA EN LA DANZA SIMBOLICA DE "LA COSECHA"

Los artistas de teatro, propagan por su parte las mismas grandes ideas. Constituyen con aquellos otros y con los intelectuales en general, una verdadera aristocracia en medio de la más vasta y bien entendida democracia. Y las ciudades se hermosean con la obra de los artistas; y los paseos públicos se entregan a los artistas; y en las construcciones gigantescas, y en toda obra, de aparente y mera utilidad, intervienen los artistas. Los demás se someten gustosos porque cada cual comprende el papel que le corresponde, según sus aptitudes personales

El teatro, las artes plásticas y la música, absorben en la atención de una gran mayoría del público americano. Y así tenemos que los espectáculos, las exposiciones y los conciertos se suceden de día en día en forma de un permanente y refinadísimo agrado.

La guerra ha llevado hacia las grandes ciudades yanquis, a las primeras estrellas del mundo, que han acudido hasta de los países del lejano Oriente, cuyo arte cada día está más en boga. Así, Roshanara Ratan Devi, el japonés Micho Itew, el ruso Adolfo Bolm y la sutil cantante orientalista Eva Guathier, han constituído el "clou" de la "season" neoyorkina, con sus geniales interpretaciones de reputados autores modernos, cuyas tendencias y creaciones se han inspirado en el arte de los viejos pueblos del Asia.

Pavlowa y Dumesnil, a su regreso a Estados Unidos el año pasado, contribuyeron eficazmente a hacer simpático en aquel ambiente el nombre de nuestro país. Al efecto, diversos grandes artistas, con quienes tuvimos el agrado de conversar, nos manifestaron deseos vehementes de conocernos. Roshanara, desde luego, concebía la posibilidad de un éxito con su arte desconocido para nosotros y esperaba sólo una oportunidad favorable, para realizar esta jira. No necesito ponderar las dotes de esta mujer extraordinaria, única en su género, quien ha recorrido triunfalmente los grandes teatros de Europa y Estados Unidos, como una intérprete de las danzas arcaicas de su remoto país. Conocedores de nuestro ambiente, que se refina de día en día, y de estos maravillosos intérpretes a quienes nos fué dado apreciar no sólo en el teatro sino que también en la intimidad, auguramos para ellos el más franco de los éxitos, si tuviéramos la dicha de verlos llegar hasta nosotros."

LA GENIAL CANTANTE HINDU RATAN-DEVI QUE ACOMPAÑA EN SUS DANZAS A ROSHANARA

Nuestro informante nos habló de muchas otras cosas bellas que hubiéramos querido transmitir a nuestros lectores. No perdemos la esperanza de poderlo hacer en alguna otra ocasión.

ZOHAR.

Una visita a la casa del Emperador

Traducido especialmente para "La Nación"

Una impresión muy profunda del tiempo pasado, tuve últimamente, en país corso.

En Ajaccio, donde acababa de llegar, y por vez primera, algunos amigos me llevaron a ver la casa donde nació Napoleón I.—Era en primavera como siempre,— una primavera más cálida que la nuestra, pesada, con un cielo cubierto, con aromas de azahar y de no se qué otras flores, casi africanas.— De antemano, yo no me preocupaba para nada de esta casa, como de ninguno de los lugares muy notables en las guías de viajes, donde todos se creen obligados a ir: aquello nada me decía, ni tampoco esperaba de ello emoción ninguna.

El barrio sin embargo me agradó mucho desde el primer momento; se veía que en la vecindad inmediata ninguna cosa habría cambiado mucho, desde la infancia de aquel hombre que tanto transtornó al mundo.

La casa, sobre todo, estaba intacta, y desde la entrada con auxilio de la noche y el silencio, empezó a salir para mí, el pasado, de las tinieblas de debajo—evocado como siempre, por los detalles más insignificantes: la usura de las gradas de la escala, el estuco deteriorado de las murallas, la vieja raedura de hierro colocada sobre el umbral, para los pies embarrados del siglo XVIII...—En mi cabeza atenta, el pasado comenzó a agitarse con la vida de espectros...

Primeramente el patio, el pequeño patio triste, sin musgo, rodeado de casa altas muy antiguas... Vi jugar en él, vestido con la moda de otros tiempos, al niño singular que llegó a ser emperador...

Los departamentos donde penetré a la hora del crepúsculo, no recibían más luz, que a través de las celosías, todas cerradas, como para más misterio. Las cosas tenían aire de elegancia, un perfume de buen tono, en aquella gran habitación; evidentemente, tomando en cuenta la época, los dueños de casa, debieron ser gentes muy honorables. ¡Además, el sello del pasado, estaba impreso, por todas partes, con tanta precisión! El olor a polvo, el gran deterioro de esos muebles Luis XV o Luis XVI, comidos por los tarmas, y por las polillas, daban fácilmente la ilusión de un abandono, de larga inmovilidad de sepulcro, como si nadie hubiese penetrado allí, desde tanto cientos de años que habían salido los históricos huéspedes. En el comedor, que daba a la pequeña calle casi desierta, estaba todavía en el centro, la mesa arreglada, y sillas raras, de forma antigua, colocadas al rededor,—y poco a poco, llegué a creerme, en una noche de primavera, horriblemente parecida a esta, con el mismo ruido de los pájaros sobre los techos y los mismos olores en el aire, asistiendo a una de sus comidas en familia, resucitando todos ahora a mi vista, en la

Ud. ha admirado la extraordinaria belleza de este automóvil, pero no conoce sus notables características.

[illegible] AUTOMOVIL "SCRIPPS-BOOTH" CUESTA MENOS QUE CUALQUIER OTRO EN SU FUNCIONAMIENTO

Consulte a los dueños de estos automóviles qué rendimiento dan en combustible y podrá comprobar que un Scripps-Booth de ocho cilindros **da un recorrido de 120 a 130 kilómetros por lata de Bencina**. Agregue a esto la economía de neumáticos—que es asombrosa, debido al poco peso del coche y al perfecto contrapeso—los insignificantes de reparación — por la buena calidad de material—y vendrá a la conclusión que **no hay ningún otro automóvil más conveniente el Scripps-Booth.**

La belleza de sus líneas y curvas y el lujo de su acabado, forman un conjunto muy atractivo.

El maravilloso motor del Scripps-Booth posee una energía superior, de manera que no hay obstáculo del camino que no sea capaz de vencer.

Si desea experimentar una agradable sensación del automovilismo, no deje pasar la ocasión de probar un Scripps-Booth. Una sola prueba le sorprenderá.

IMPORTADORES:
[illegible] HNOS. Y CIA. 30 Estado 30

Y-11-H

BARRAQUEROS, INGENIEROS Y PROPIETARIOS:

Uds. ignoran y es conveniente el saberlo, que el **ASERRADERO DEL DESVIO "GARCIA PAZ"** en la Estación Yungay les puede entregar **ROBLE** en **CUALQUIER DIMENSION**, ya sea desde 2" por 2" hasta 26x30 pulgadas y desde 5 hasta 10 metros de largo, a las 2 horas de recibir sus pedidos y a precios reducidos. **CALIDAD EXTRA.**

Oficina: *BARRACA-FABRICA IBERIA*, Matucana 745, entre Rosas y San Pablo .— Teléfonos Inglés 48, Yungay y Nacional 130

EMPRESA FORLIVESI

— DE —

Pompas Fúnebres

El solo nombre de esta EMPRESA ES UNA GARANTIA para el público

Merced 812 - 814

JUAN FORLIVESI.

TELEFONO INGLES 377

Pompas Fúnebres

"La Confianza"

Estado 11 :: Teléfono 689

Si no quiere perder dinero, tiempo y paciencia, acuda Ud. a esta casa reconocida como

Verdaderamente seria

PRECIOS

Sin Competencia

TALLERES PROPIOS

Servicios

Rápidos a Provincia

LA CENTRAL

POMPAS FUNEBRES

Empresa Nacional

la más antigua e importante del país.

Por sus precios y seriedad no podrá jamás admitir competidores.

DIRECCION:

Merced esq. San Antonio

TELEFONO 595

CASILLA .2879

FOMPAS FUNEBRES

LA NACIONAL

EMPRESA ZENTENO

Arturo Prat 711, frente a 10 de Julio

Teléfono Ing. 2724

Servicios desde 35 a 3 mil pesos.

Servicio de ataúd y carroza blanca, desde 30 pesos.

J. A. ZENTENO

POMPAS FUNEBRES

Empresa Zenteno

Delicias 2584, casi esquina Molina (cuatro cuadras Estación Central)

Teléfono Inglés 524

Nuestros servicios son presentados en forma insuperable y a los precios más bajos. Sin recargo hacemos todos los trámites de sepultación. Atiende personalmente.

CARLOS ZENTENO LOYOLA

POMPAS FUNEBRES

LA SANTIAGO

SAN DIEGO 15, TELEF. 2653. SUCURSAL: ARTURO PRAT Esq. AV. MATTA. TELEF. 6105

Servicios desde 25 a $ 3,000. Ataúd y carroza blanca desde 30 pesos. Urnas metálicas y maderas finas.

Servicios nocturnos sin recargo.

RICARDO GAMBOA VIVAR

Casa **-MUZARD-**

Novedades de Primavera

CONTINUAN LLEGANDO

Trajes y Confecciones de Gran Toilette

MODELOS GRAN ORIGINALIDAD y GUSTO

EN EXHIBICION **SOMBREROS** LAS ÚLTIMAS CREACIONES

TEJIDOS DE LANA y SEDERÍAS

Como atracción ofrecemos a Precios de RECLAME!!

CREPÉ de Seda para Trajes Toilette, lindos colores, el metro a	**$ 7.90**
TRICOTINAS y Gabardinas para lana doble ancho, el metro a	**14.90**
SATIN "Lumineux" de pura Seda, doble ancho, de gran moda, lindos colores, el metro a	**16.90**

DEFUNCION

Habiendo dejado de existir nuestra querida madre Mercedes Yáñez v. de Saavedra, sus restos serán conducidos al Cementerio Católico hoy, a las 10 A. M., desde su casa-habitación, Sotomayor N.o 91.—Tomás y Francisco Saavedra.

x-6665-11-h

Cigarros Puros

HABANOS

Buen surtido de marcas y mejores precios.

A. Melossi & Co.

GALERIA ALESSANDRI 28

Inspección de Casas de Préstamos

SALDOS DE REMATES

Se comunica al público que en conformidad a lo dispuesto por el art. 2.o de la ley 3055, de 17 de Enero de 1916, la suma de cuatro mil novecientos veinticinco pesos ochenta y cinco centavos resultante de los saldos de remates de prendas que no cobraron los empeñantes y que corresponden al mes de Julio de 1917, pasa a disposición del Consejo Superior de Habitaciones Obreras, para incrementar los fondos destinados a poblaciones higiénicas.

Santiago, 10 de Agosto de 1918.

EL INSPECTOR.

o11-h

ACIDO TARTÁRICO

PURO CRISTALIZADO

a precio sin competencia vende

ALBERTO FABRES F.

Morandé 327. — SANTIAGO. — Casilla 1582

z-12-h

'VACUNA MULFORD'

contra el **CARBUNCLO, PICADA, TELARAÑA, etc., para vacunos, caballares y mulares.**

De resultado comprobado, garantido.

ORDENES:

PEDRO LARRAIN V.

Sociedad EL TATTERSALL

Huérfanos 1287. - Casilla 835.

TÉ CHINO

Wing on Chong & Co., Santiago

Llegó nueva partida de este afamado Té, a los siguientes precios:

Té Mandarín, el paquete de 460 gr., a	$ 4.80
Té Sin Igual, el paquete de 460 gr., a	4.50
Té Superior, el paquete de 460 gr., a	3.80
Té Familia, el paquete de 460 gr., a	3.40

Fratelli Castagneto

DEPOSITARIOS

Delicias esquina de San Martín

4909-31-h

AUTOMOVILES

SE VENDEN:

1 automóvil **Oakland**, último modelo, en perfecto estado, garantido.

1 automóvil **Chalmers**, modelo 1917, 6 cilindros, 40 H. P., para 7 pasajeros, en perfecto estado, garantido.

Verlos: **Tattersall, Estación**, de 9 a 11 y de 2 a 4 P. M.

Tratar:

HUERFANOS 1287

De 10 a 11 A. M. z-5711-11-h

Propuestas Públicas

Se piden propuestas cerradas para la contratación del Empréstito para las Obras de Pavimentación de la Avenida Providencia, por la cantidad de setecientos treinta y ocho mil seiscientos pesos ($ 738,000).

Las propuestas se abrirán en la Dirección del Tesoro el día 27 de Agosto, a las 3 P. M.

Los Bonos ganarán un interés de 8% anual y la amortización será también de 2% anual.

El servicio de los Bonos se hará por la Tesorería Fiscal de Santiago el 30 de Mayo y 30 de Noviembre de cada año. La amortización que debe practicarse se hará por compra o sorteo en la primera quincena de los meses indicados.

EL DIRECTOR.

Santiago, Julio 26 de 1918.

AVISOS DE REMATE

Remate Judicial y Voluntario

de Maquinarias, Ferretería, Materiales para construcción, Mercaderías surtidas, Papeles pintados.

Agustinas No. 865

El Martes 13 del pte. de 10 a 12 de la mañana

Y DE 1 1|2 P. M. ADELANTE.

Por decretos judiciales, Compañías de Seguros, Sociedad Pasaje Matte, Liga Comercial y consignatarios.

—— HAY ——

MAQUINARIAS.—Motor fijo a vapor con dos cilindros. Una gran planchadora a vapor para lavandería y piezas grandes de ropa. Una planchadora a vapor, de camisas, cuellos y puños. Una vulcanizadora para forros y cámaras de autos. Máquina para hacer cigarrillos. Máquinas tapadoras de botellas. Dos motores a gas de 6 y 8 1|2 H-P. Taladro mecánico.

FERRETERIA. — 900 metros de cañería galvanizada de 1 1|4 pulgada. Cañerías galvanizadas y negras usadas diversas medidas. 70 tiras cañerías fierro fundido de presión de 8 pulgadas y 15 tiras de 10 pulgadas. 300 planchas de fierro galvanizado de 6 pies, 280 planchas de 8 pies y 320 de 10 pies con pequeñas averías por agua de mar. Clavos de alambre. Aceite para minas. Metal Deploye para estuco, etc., etc.

MERCADERIAS Y VARIOS.—5 cajones papel tolett de 100 rollos cada uno, 20 fardos papel para volantín. Blocks para cartas. Polvos de arroz en cajas. Una partida de hormas para sombreros y adornos para sombreros. Papeles pintados, blancos con guardas. Una partida de impermeables. Conservas. Agua Colonia. Cuellos para hombres. Forros de goma marca Víctor, para autos diversas dimensiones. Accesorios para automóviles. Tubos para lámparas.

Mamparas barnizadas para oficinas. Rejas de fierro. Madera para construcciones. Pintura Albayalde pura blanca. Dos W. C. silenciosos nuevos. Lavatorios de desagüe con averías, etc., etc.

A LA VISTA EL LUNES.

VICTOR ARAYA L.,
Martillero de Hacienda.

z-13-h

REMATE

Por acuerdo de los herederos de don Adolfo Patri, se rematarán en el estudio de don Arturo Alessandri, Delicias 1158:

El día 5 de SEPTIEMBRE

del presente año, a las 4 P. M., las siguientes propiedades:

1.o Una casa de 1 y 2 pisos, calle Huérfanos esq. Riquelme

signada con los números 1702 a 1714 por Huérfanos y 266 a 298 por Riquelme. Superficie m2 848,020 con más o menos 22.90 mts. de frente por Huérfanos y 38.20 mts. por Riquelme.

MINIMUM: $ 122,300

que se pagarán la mitad al contado y el saldo a tres meses plazo con el 8% de interés anual.

2.o Un sitio calle Chacabuco N.o 1355. Superficie: m². 767.60

MINIMUM: $ 11,900

con las mismas condiciones de pago.

Se puede visitar la casa de 3 a 5 P. M., y el sitio a cualquiera hora.

Bases y antecedentes en

DELICIAS 1158

x6652-12-h

REMATE VOLUNTARIO

El Viernes 16 del presente mes,

a las 3½ P. M., ante el Notario señor Manuel Gaete F., y en nuestra oficina, remataremos la propiedad ubicada en calle de

CATEDRAL Nos. 2660 AL 2674

que consta de dos buenas casas habitación que producen el 10 por ciento de interés.

MINIMUM: $ 60,000

El precio que se obtenga en el remate se pagará: reconociendo el comprador el saldo de $ 32,235, a que se encuentra reducida una deuda primitiva de $ 35,000 a favor del Banco Garantizador de Valores en bonos del 8%, y el resto al contado.

Para ver la propiedad, datos y bases de remate, en la oficina MORANDE 330.

FREUNDENBURG & BALMACEDA

y-14-h

REMATE

El Lunes 12 de Agosto, a las 4 P. M., ante el notario señor Cousiño, Agustinas 1082, tendrá lugar el remate de la propiedad, Riquelme Nos. 960 a 982, por el

MINIMUM DE $ 65,000

reconociendo el subastador una deuda al Banco Garantizador de Valores, de $ 30,000.

La propiedad consta de 4 casas, actualmente arrendadas en $ 600 mensuales. x-6526-11-h

---

Parras Arraigadas

PINOT

$ 0.10 c|u., cien pesos el mil.

CRIADERO "EL PEUMO"

Compañía 1041. - Casilla 653
SANTIAGO

z-11-h

"FRAY ANDRES"

Unica grasa químicamente pura.

Constantemente en venta en los principales y buenos almacenes y en la

Fábrica. - Arauco 1035. - Teléfono 6148

Envasada en latas desde 5 a 50 libras.

REPARTO A DOMICILIO

12-h

CASA ESPECIALISTA EN
SOMBREROS
GINA ZERBI
Pasaje Balmaceda 23
Tiene en venta un grandioso y selecto surtido de
Sombreros Modelos
de las más renombradas
Casas de Modas en Paris
z-13-h

"La Lavonina Huguet"
es sin duda el tónico por excelencia para el cabello. Concluye la caspa, dora y hermosea el cabello. Recomendada por eminencias médicas de París, Madrid. No tiene rival. Se garantiza su eficacia. Pídalo usted a **Daube y Cía.**—Santiago, Valparaíso, Concepción, Antofagasta. — Botica Luis Brand, Peluquería Godoy, Ahumada 191 y en todas las boticas de la República. —El frasco grande vale $ 10 m|c. El frasco chico vale $ 5.50 m|c.

New. London House
Sastrería de Pedro M. Olmedo
AGUSTINAS 979
Lado Club de Septiembre
Cien ternos de valor $ 200, realiza a $ 150, al contado.
15 h

Marta y Antonieta
HOTEL ODDO
SALDOS!
Por viaje a Francia: Vestidos de seda, lana, velo y tailleur. Manteaux de seda y lana, enaguas, blusas, sacos de mano seda desde 10 pesos.
Lunes únicamente
x-6658-11-h

Mme. MARTHE P.
SAVOY HOTEL
PIEZA N.o 37
Sólo por pocos días venta de
VESTIDOS MODELOS
de la casa
BERNARD, LANVIN, JENNY, AGNES,
MARIANNE BUZENET
x-6651-15-h

penumbra favorable a los muertos, con sus trajes y sus semblantes: la pálida señora Leticia, sentada en medio de sus hijos, un poco raros, cuyo enigmático porvenir, preocupaba ya a su espíritu serio... ¡Está tan cerca de nosotros la época de ellos cuando se piensa; estamos tan próximo los unos de los otros, en la continuación profunda y sin principio de los tiempos!...

En seguida, de esta madre de emperador, mi pensamiento volvió a la mía, a mí, el desconocido y—sin que me sea posible explicar de ningún modo aquel sentimiento—experimenté una tristeza súbita, algo como un vértigo de abismo, al decirme que desde aquella comida de los Bonaparte, vista de repente, tan claramente, había pasado más de un medio siglo, antes que se tratase en este mundo de mí madre y de mí; de mi madre que es lo que tengo siempre de más precioso y de más estable; que es siempre aquella contra quien me estrecho con tierna confianza de niño, cuando me asalta el tan sombrío miedo de la destrucción y del vacío.

No sé cómo explicar eso, pero preferiría poderme figurar que su origen, el de ella, sube más arriba que todo lo demás, que su fé tranquila que todavía me conforta, tiene su orígen bien léjos en el pasado; — del mismo modo que tengo la casi inconsecuencia de esperar para su alma, más allá de la muerte, una prolongación sin fin. Pensar en una época tan semejante a la nuestra y donde, sin embargo, no había empezado aún a existir, me desorienta, creo que eso me dá una percepción nueva, más engañosa aún, de la nada que somos los dos en el torbellino inmenso de los seres, y en la infinidad de los tiempos.

* *

Pronto se distrae la atención ya cansada, cuando ha estado mucho tiempo en tensión sobre un objeto determinado. Continué mi visita a la casa del Emperador pensando en otra cosa, sin importarme cuál, sin tomar ningún interés ya.

Volví, sí, a mirar el modesto cuarto, su cuarto de joven, donde, según dicen, se acostó por última vez, a su vuelta de Egipto. Sorprendía su aspecto; sus más pequeños detalles habían sido respetados. En nuestra viéja casa de la isla de Olerón, recuerdo haber conocido una semejante, habitada anteriormente por una tía bisabuela hugonota, que había sido casi su contemporánea.

* *

Pero, para mí, el alma y el terror en la pieza de la señora Leticia, es un descolorido retrato de ella misma, colocado a contra luz, que yo no había notado antes, y que en el momento de salir, me asusta y detiene al pasar. En un óvalo desdorado, bajo un vidrio enmohecido, hay un pastel incoloro, una cabeza descolorida también, sobre fondo negro. Ella se parece a él; tiene los mismos ojos imperativos, y los mismos cabellos lisos de mechas pegadas; su expresión de una sorprendente intensidad, tiene no sé qué de triste, de huraña, de suplicante; parece presa de angustia por no existir ya... La figura no se comprende bien, porque no ha quedado colocada bien en el medio del cuadro, —y se diría, que es una muerta que asustada de encontrarse en la noche, habría puesto furtivamente la cabeza, en el hoyo oscuro de aquel óvalo, tratando de mirar a través de la neblina del vidrio empañado, qué hacen los vivos — y en qué ha venido a parar la gloria de su hijo... ¡Pobre mujer! al lado de su retrato, sobre la cómoda de su cuarto viejo, que ha sido carcomida por los gusanos, hay, bajo un fanal, un **"nacimiento de Belén"**, con los personajes en marfil, que parece un juguete para niño: se cree que fué su hijo quien le trajo aquel regalo, de uno de sus viajes... Sería tan curioso conocer, el modo de ser de ambos cuando estaban juntos, el grado dee ternura que tendrían el uno por el otro; él, henchido de gloria; ella siempre inquieta, serena, entristecida, clarovidente...

¡Pobre mujer! Está efectivamente, en la noche. El brillo que difunde la figura del Emperador, basta apenas para conservar su nombre en algunas memorias humanas.—Así, aunque este hombre llegó a inmortalizarse tanto como los antiguos héroes legendarios, en menos de un siglo es olvidada su madre; para salvarla de la nada, quedan apenas, dos o tres retratos en completo abandono, como este que ya se borra. Entónces, los nuestros, — nuestras madres, las de nosotros los ignorados, — ¿quién las recordará? ¿quién conservará su imágen querida, cuando nosotros ya no seamos?...

Frente a este pastel, en el ángulo de esta misma pieza, otra pequeña cosa triste, atrae todavía mis miradas, a pesar de la oscuridad crepuscular que invade el aposento: es una fotografía amarillenta en un sencillo marco de madera, pegado a la muralla. Representa muy niño, de pantalón corto, a ese joven príncipe imperial, que fue muerto en Africa, hace una docena de años. Una fantasía singular, muy conmovedora, de la emperatriz Eugenia, ha colocado ahí ese recuerdo de su hijo, último de los Napoleón, en la misma pieza donde había nacido el otro, el grande, el que conmovió al mundo....

Pienso todo lo que encontrarán de sorprendente y de extraño, en un siglo y dos, nuestros biznietos al pasar revista a las fotografías de antepasados ó de hijos muertos. Por expresivos que sean, esos retratos, grabados o pintados que nuestros ascendientes nos han legado, no pueden producir en nosotros, nada parecido como impresión. Pero la fotografía que es reflejo que emana de los seres, que ja hasta las actitudes fugitivas, los geestos, las expresiones instantáneas, cuán curioso será y casi pavoroso de ver, para las generaciones que vengan, cuando nosotros hayamos caído, nosotros en el pasado muerto... ... ...

PIERRE LOTI.

MANIFESTACION

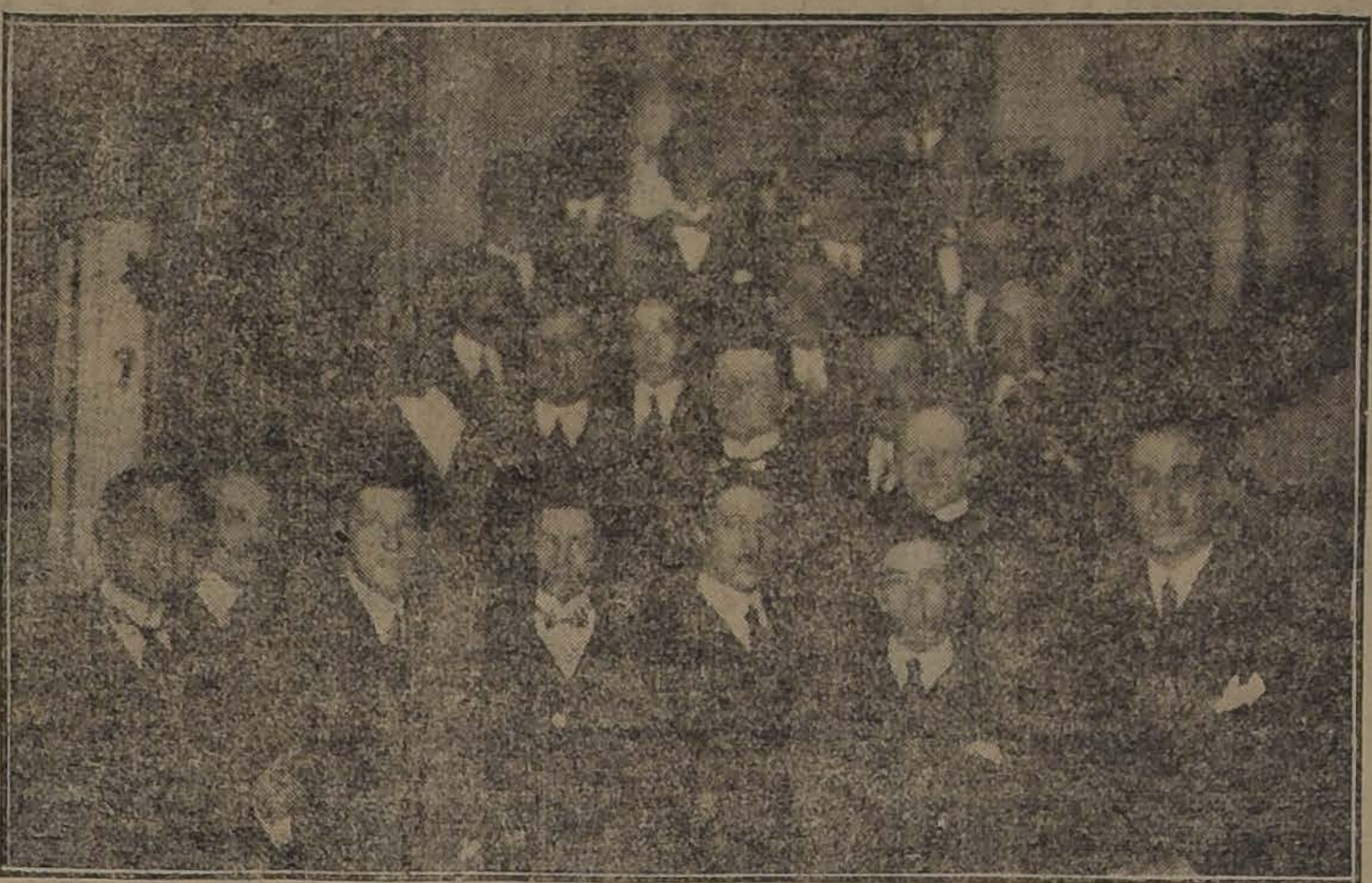

ASISTENTES A LA MANIFESTACION

Con motivo de haber sido designado para ocupar un puesto en la Administración Pública, el personal de empleados de este diario ofreció anoche un banquete a don Luis Castillo B.

Ofreció la manifestación en opertunas frases el primer redactor don Enrique Tagle Moreno, contestando el festejado.

Le siguió en el uso de la palabra don Oscar García Silva.

Todos los oradores fueron muy aplaudidos.

VIDA SOCIAL

Matrimonio.—

Ayer se efectuó en la Iglesia de la Asunción el matrimonio de don Carlos Dávila con la señorita Hermiña Arrate.

Los novios partieron a Viña del Mar.

Club de Señoras.—

El próximo Miércoles 14 del presente a las 6 P. M., tendrá lugar en este Club una interesante conferencia que sobre "Orientaciones de la cuestión social", dará el señor Armando Quezada Acharán. Se nota gran entusiasmo en nuestro mundo intelectual por asistir a ella.

Fallecimiento de don Alberto Montt Montt.—

Víctima de un ataque cardíaco ha fallecido el señor don Alberto Montt Montt, miembro distinguido de nuestra sociedad y un meritorio servidor público.

Hacía algún tiempo que el señor Montt se sentía minado por la traidora enfermedad que le ha llevado a la tumba.

El fallecimiento del señor Montt ha sido profundamente lamentado por sus numerosas relaciones. Era hermano del ex-Presidente de la República don Pedro Montt y representó en tiempos pasados en el Congreso Nacional al departamento de Lebu.

Actualmente era presidente del Club Nacional y pertenecía al Directorio General de este partido.

A sus funerales que se efectuarán hoy, asistirá una comisión de miembros del Club Nacional, formada por los señores don Guillermo García Huidobro, don Jorge Silva Baltra y don Daniel E. Vial.

En el Cementerio hará uso de la palabra en representación del Directorio don Julio Zamora Larraín.

El Directorio del Club acordó también entregar el importe de una corona a la institución la Cruz Blanca, que desde su fundación contó con las simpatías del distinguido extinto.

Diplomáticas.—

Por noticias cablegráficas recibidas en la Legación del Uruguay se sabe que el 20 del corriente llegará a Valparaíso, vía Panamá, el nuevo Ministro Plenipotenciario señor Dionisio Ramos Montero, acompañado por sus hijos.

Despidiéndose de sus relaciones el Encargado de Negocios de aquel país, y la distinguida señora de Carrió, ofrecerán el 25 del corriente, día nacional del Uruguay, un banquete en homenaje de algunas personalidades chilenas y del Cuerpo Diplomático, entregando luego la Legación al sucesor para partir en los últimos días del mes a Bolivia.

Matrimonios.—

El Sábado 17 del corriente se efectuará privadamente en la capilla del Palacio Arzobispal el matrimonio de don Fernando Infante Infante con la señorita Filomena Eyzaguirre Gandarillas.

—Ayer se efectuó en Iquique el matrimonio de la señorita Juliette María Adelsdorfer con el señor David Euston Henderson.

Fallecimiento.—

Ha fallecido en Chillán don Justo P. Contreras, antiguo vecino de Rancagua.

Recepciones.—

Las señoritas Celia y Rebeca Claro Velasco, ofrecerán hoy, en su residencia de la calle Santo Domingo, un dinner-blanc seguido de recepción; están invitadas, las siguientes señoritas: María Tocornal Ross, María y Marta Videla Lira, Manuela Varas Izquierdo, Sylvia Salas Edwards y María Rodríguez V.

—Anoche se efectuó la recepción ofrecida por la señorita María Tocornal Ross, en su residencia del Parque Forestal.

—En la noche de hoy, ofrecerá una recepción la señorita Carmela Bulnes Correa, en su residencia de la calle Compañía: están invitadas las siguientes señoritas: Josefina Errázuriz Alvear, Adriana Lyon Vial, Berta Lyon Iñíguez, Teresa Lyon Subercaseaux, Raquel Izquierdo Matte, Felícitas de Astoreca, Eugenia Pérez Tupper, Esther Irarrázaval Mac-Clure y Elvira Varas Montt.

—En la tarde de hoy recibirá a sus relaciones la señorita Raquel Izquierdo Matte.

Teatro Municipal. — Suspensión del concierto de esta tarde.—

Debido a una indisposición del maestro Cordero Carrera, que debía tomar parte en el concierto que la señora Sofía del Campo de Aldunate daría hoy en la tarde en el Teatro Municipal, a última hora se acordó ayer suspender esta velada para el Miércoles próximo, a la misma hora que estaba anunciado.

Banquete.—

Anoche se efectuó en el Club de la Unión, el banquete que un numeroso grupo de sus amigos ofrecían en honor del señor don Fernando Vial Prieto, con motivo de su próximo matrimonio.

Asistieron las siguientes personas:

Alejandro Méndez, Julio Piwonka, Fernando Toro Barros, Hernán Pérez Cotapos Muñoz, Eulogio Pérez Cotapos Muñoz, Francisco Peña O., Jorge Ariztía Bezanilla, Hernán del Río, Agustín Vial V., Carlos Vial Infante, Enrique Palma Rogers, Alberto Brunell C. M., Roberto Ovalle Aguirre, Jorge Vial Palma, Francisca Asta-Buruaga, Julio Rozas Ariztía, Guillermo Echeverría, Javier Echeverría, Julio Covarrubias, Arturo Valdés, Ramón Noguera, José Tomás Guzmán, Gustavo Errázuriz Larraín, Enrique Vergara Barros y Luis Alberto Domínguez.

Parte de matrimonio.—

Circula el siguiente parte:

"Bernardo Solar Avaria y Sara Correa de Solar invitan a usted al matrimonio de su hijo Eduardo con la señorita Julia Amunátegui Lastra, que se verificará el 15 del presente, a las 11 A. M., en la capilla de los R. R. P. P. Franceses. —Santiago, Agosto de 1918".

Almuerzo.—

El Ministro de Justicia, señor don Pedro Aguirre Cerda, ofreció a medio día de ayer en el Club de Septiembre, un almuerzo al personal superior de su Departamento.

Asistieron el Ministro, señor Aguirre Cerda; el Sub-secretario de Justicia, señor Alvaro Casanova; Subsecretario de Instrucción, señor Fernández Bañados y los jefes de Sección señor Jorge Gaete, Walterio Bianchi y Edecio Torreblanca y el secretario del Ministro, don Arturo de la Cuadra P.

In memoriam.—

Hoy, primer aniversario del fallecimiento de la señora María Julia del Pozo de Moreira, se oficiarán misas a las 9 y 10 A. M., en la iglesia de San Agustín.

—El Viernes 23 del presente, primer aniversario del fallecimiento del señor Alfredo Burgos, se dirá una misa por el descanso de su alma en la parroquia de la Asunlión, a las 9 A. M.

Profesión religiosa.—

El Lunes 12 a las 9 A. M., tendrá lugar en el Monasterio de Santa Clara (calle Lillo) la profesión religiosa de Sor Ascensión de Jesús, en el mundo señorita Elena García G. La profesión se la dará el Nuncio Apostólico Monseñor Nicotra.

De París.—

Por comunicaciones recibidas en el Ministerio de Relaciones Exteriores, se ha sabido que se encuentra gravemente enfermo, en París, el señor don Luis de Cazotte Alcalde.

De Cuba.—

Se ha embarcado en La Habana, con destino a esta capital, el distinguido funcionario cubano, señor don Gabriel A. de Amenábar y Cabello, nombrado recientemente por su Gobierno, Cónsul General en Valparaíso.

El señor Amenábar ha actuado ya como Cónsul de su país en esta capital.

En el Olympia.—

Este establecimiento dedicará hoy, como de costumbre, una matinée al mundo infantil. El programa es escogido y los niños serán obsequiados con bombones y chocolates.

Durante los entreactos, la orquesta Rosetti ejecutará los siguientes trozos musicales:

Marcha, París, Messacapo.
Vals, Sentiers Fleuris, Waldteufel.
Fantasía, Werther, Massenet.
Berceuse, Jocelyn, Godard.
Gavota, Mimosa, Federici.
Fantasía, Aída, Verdi.
Passepied, Le roi s'amuse, Delibes.
Vals, De las Rosas, Worsley.
Intermezzo, Nocturno, Chopin.
Fox trot, De las Campanas.

Exposición de Pinturas.—

Circula la siguiente invitación: "Julio Ortíz de Zárate tiene el agrado de invitar a Ud. a la Exposición de Cuadros que abrirá el 12 del presente a las 4 P. M., en el salón Cornely, Estado 250".

El tenor Navia.—

Telegramas particulares aseguran que este aplaudido tenor chileno ha obtenido éxtiso extraordinarios en Córdoba, Argentina, cantando "Pagliacci" y "Mefistófeles".

Navia llegará a Santiago en la próxima semana.

A. M. Robert
Agustinas 1017
Llegó un
Nuevo surtido
DE TRAJES Y VESTONES ELEGANTES, ABRIGOS Y BLUSAS
Modelos
GENEROS DE ULTIMA MODA
Tricot de Seda
EN TODOS COLORES
Z-12-h

OLYMPIA
Patisserie et Confiserie Française
Gran surtido en pasteles finos, postres, canastillos y piezas de todas clases.
Bombones y chocolates importados de las mejores casas europeas.
Se atiende toda clase de pedidos.
Este establecimiento permanece abierto hasta después de la salida de todos los teatros.
HUERFANOS Nos. 1043-45
TELEFONO INGLES 5096

Casa BURGALAT
Principiamos a recibir nuestras
NOVEDADES
DE PRIMAVERA
Hormas-Confecciones-Géneros
VIERNES 16
EXPOSICION Sombreros Adornados

OFICINA DE SEGUROS
de Roberto Prieto Prado calle Catedral N.o 1131 Of. N.o 4 - Cas. N.o 524
(frente al Congreso Nacional)
Contrato seguros contra Incendio, Lucro Cesante y Riesgos Marítimos, en Compañías Extranjeras y Nacionales.
SEGUROS sobre vida, accidentes del trabajo y ferroviarios, riesgos de automóviles.
Pólizas para garantizar préstamos en la Caja Hipotecaria y Bancos Hipotecarios.
X-6696-11-H

A. Chiriboga Navarro
DENTISTA
Estudios en Europa
CATEDRAL 1290

Esmaltina
se llama la pasta que yo puedo recomendarle. Usela y sus dientes adquirirán una blancura envidiable

AUTOMOVIL
DE LUJO
Se alquila para matrimonios, visitas o teatros; por horas, por días o por temporadas.
Se hace rebajas por contratos mensuales.
Dirigirse por teléfono 1454, a Huérfanos 703 o por correo casilla 1710. 21-h

Barros, Espinillas, Granos y Arrugas, nunca aparecen en el rostro de las Señoras y Señoritas que usan la renombrada
CREMA DEL HAREM

LOS CAFÉES PRIMAS
son los preferidos del público por su
CALIDAD, PUREZA, AROMA
Sus precios están al alcance de todos los
AFICIONADOS AL BUEN CAFE
Pruébelos Ud. y se convencerá.
Huérfanos 803, esq. San Antonio
PORTAL FERNANDEZ CONCHA 968.
PORTAL EDWARDS, ALAMEDA 2722.
Teléfono Inglés 2302
Por cualquier cantidad entregamos a domicilio.
o-22-h

CHANCACA "PAITA"
DE CLASE EXTRA FINA
Ofrecen para entrega inmediata:
HÖRMANN y Cía.
BANDERA 559
y-16-h

PINTURAS - BARNICES
Esmaltes, Tierras colores
PRECIO BAJO FIJO
MERCERIA MATAS
CASA FUNDADA 1886
DELICIAS 2780-Portal Edwards
y-5732-31-h

Clínica Dental
— DEL —
Dr. Valenzuela Basterrica
Cinco dentistas especialistas. Cirugía de la cara y enfermedades de origen dentario. Trabajos rápidos. 8 a 12 y 2 a 7 P. M.
HUERFANOS 1616. — TELEFONO 1642
9-y

LECHE IDEAL
DE WERCK
Maravillosa preparación para blanquear y aterciopelar el cutis.
Pruébela Ud. y quedará encantada de sus efectos.
Daube, Droguería Francesa, boticas y droguerías.

MAÑANA LUNES 12
GRANDIOSA EXPOSICION
y Venta de Sombreros modelos, hormas de alta novedad y adornos para las nuevas temporadas de
PRIMAVERA y VERANO
EN
LA SIGNESE
ALAMEDA esq. ESTADO -:- Fábrica: SAN ISIDRO 80
y-12-h

—¿HA—

Visitado Ud.

la importante

REALIZACION DE LIBROS

por cuenta de la

Librería Nascimento

en su local especial

272-AHUMADA-272?

Obras de Derecho. — De Medicina; Científicas; Manuales Industriales, de Artes y Oficios; Textos de Enseñanza, extranjeros y nacionales; Diccionarios de bolsillo; Algunas Historias de Chile; Novelas, Poesías, dramas, etc. de autores nacionales; Novelas de autores españoles; Novelas en francés y revistas, a precios bajísimos; libros de misa; Argumentos de Opera; Comedias, dramas, etc.

Aproveche Ud: comprará libros hasta con 60 por ciento. Solamente por pocos días más.

CARLOS JORGE N.

y-11-h

INGENIEROS

Hago y vendo miras. Precios de ocasión.
Dirigirse:
M. Q., SAN PABLO 1081

x-6601-h-11

PASTO

1er. y 2.o cortes por carretadas, a domicilio, vendo:

JUAN ANTILLO

San Pablo 3160.-Teléf. 34, Yungay

y-5739-11-h

CARBON

espino y blanco. Papas amarillas, maíz, trigo motero, granzas, frejoles, garbanzos, pastos, paja, afrecho, afrechillo, leñas ensacadas, nueces, huesillos, etc., etc., vende barato

Bodega Juan Antillo

SAN PABLO 3160. - TELF. ING. 34
YUNGAY; NACIONAL 223

y-5741-11-h

REALIZACION

Huérfanos 817

Colonia Imperio, litro. . . $	6.50
Colonia Príncipe de Gales, litro.	5.00
Colonia Reserve, litro. .	7.00
Colonia de Flores, litro. .	8.00
Colonia Superfine para fricciones, litro. . . .	3.00
Colonia Chipre, muy fina litro.	15.00
Colonia Mondain muy fina, litro.	16.00

Esencias, polvos, cremas, jabones y lociones, artículos garantidos y de distintos precios se realizan.

HUERFANOS 817

Entre Estado y San Antonio

$ 20,000

necesito en 1.a hipoteca por propiedad central avaluada en $ 80,000. Pago 15%. Sin agentes.

CALLE BLANCO 16

z-11-h

Mueblería Vienesa

Vende toda clase de muebles, con facilidades de pago. Entrega inmediata.

AHUMADA 5

x-6681-14-h

PINTURAS

EN PASTA

EN TARROS DE 25 LIBRAS NETAS

Blanca de Zinc AA
Blanca de Zinc A
Verde
Amarilla y
Negra
Aguarrás "Arbolito"
Tiza molida

OFRECEN:

BALFOUR LYON y Cía

BANDERA 185 -:- DELICIAS 1751

y-12-h

Almacén de Pinturas

de Ludovico Railhet

AHUMADA N.o 66

Casa fundada en 1880

LA MAS ACREDITADA DE CHILE POR SUS ARTICULOS PARA PINTORES, BARNIZADORES, DORADORES, DIBUJANTES

Unico agente e importador de los Barnices y Esmaltes Valspar y Vanadium

"VALENTINE"

para automóviles, coches, etc., etc.

Pinturas preparadas y en pastas. Completo surtido en tierras de colores, fuera de toda competencia, por su calidad y precios.

Unico concesionario de la pintura al agua

"CAMPANITA"

para interior y exterior. La pintura más barata e higiénica de plaza. Reemplaza ventajosamente la pintura al óleo, costando menos de la sexta parte de aquella.

Barnices

SOEHNEE FRERES

para sombreros, marroquíes, carteras, etc.

Pinturas al óleo, acuarelas, gouache y al pastel de la acreditada marca

LEFRANC Y CIA., PARIS

recibidas recientemente.

A mayoristas grandes descuentos.

z-13-h

Locomoviles y Trilladoras 'Clayton'

Harneadoras sistema "Stubbs"

Ofrecen

H. A. FINN
Casilla 1405. - Blanco 786
VALPARAISO

ELADIO VICUÑA E.
Cas. 1417. - Agustinas 1150
SANTIAGO

AGENTES:

VIÑA EDWARDS

DE GUILLERMO EDWARDS

AV. IRARRAZAVAL 1605. - TELEFONO INGLES 47, ÑUÑOA

Precios de los vinos embotellados (sin envase):

Corriente, tinto,	1|1........	$ 6.60 docena	$ 55.00 por ciento.
Especial	1|1........	" 7.80 docena	" 65.00 por ciento.
Semillón blanco,	1|1........	" 7.80 docena	" 65.00 por ciento.

Descuentos por más de 100 botellas y por compras en bodega.

L. ALFREDO GABARROCHE D.,
ADMINISTRADOR.

VIÑA COUSIÑO-MACUL

DEPOSITO EN SANTIAGO, SAN IGNACIO 49. — TELEFONO 197, PARQUE

AGENTES:

A. CHATEAU & CO. - **S. A. COLVIN**
VALPARAISO — CHILLAN

ALLARDICE & CO.
CONCEPCION

AGENTE GENERAL:

ENRIQUE CANO PEEL

Casilla 586. - Santiago

Papas Corahilas

OFRECEMOS PARA SEMILLA PAPAS CORAHILAS PROCEDENTES DE LOS CANALES DEL SUR.

ESTAS SON LAS UNICAS PAPAS SANAS QUE DAN UN RINDE ENORME.

BESA y Cía.

Santo Domingo N.o 887

y-11-h

Primavera y Verano

¡SEÑORAS!

Hermoso Surtido en Blusas de seda, gasa, muselina, en colores y blancas.

Gran Exposición

Extenso y variado surtido en velos y gasas para vestidos en colores y clases insuperables.

Las Principales

Llamamos especial atención en el más nuevo y selecto surtido de JERSEYS de seda en todos colores y tamaños.

Vestidos de seda en colores y negros Nuevo y variado surtido.

Blusas de seda Blancas y Negras todos tamaños.

A la Vista

Novedades de la Temporada

Gasas bordadas para Cortinas y Adornos hemos recibido un selecto surtido.

La Tienda Inglesa

Estado 270 -:- Casilla 956

z-11-h

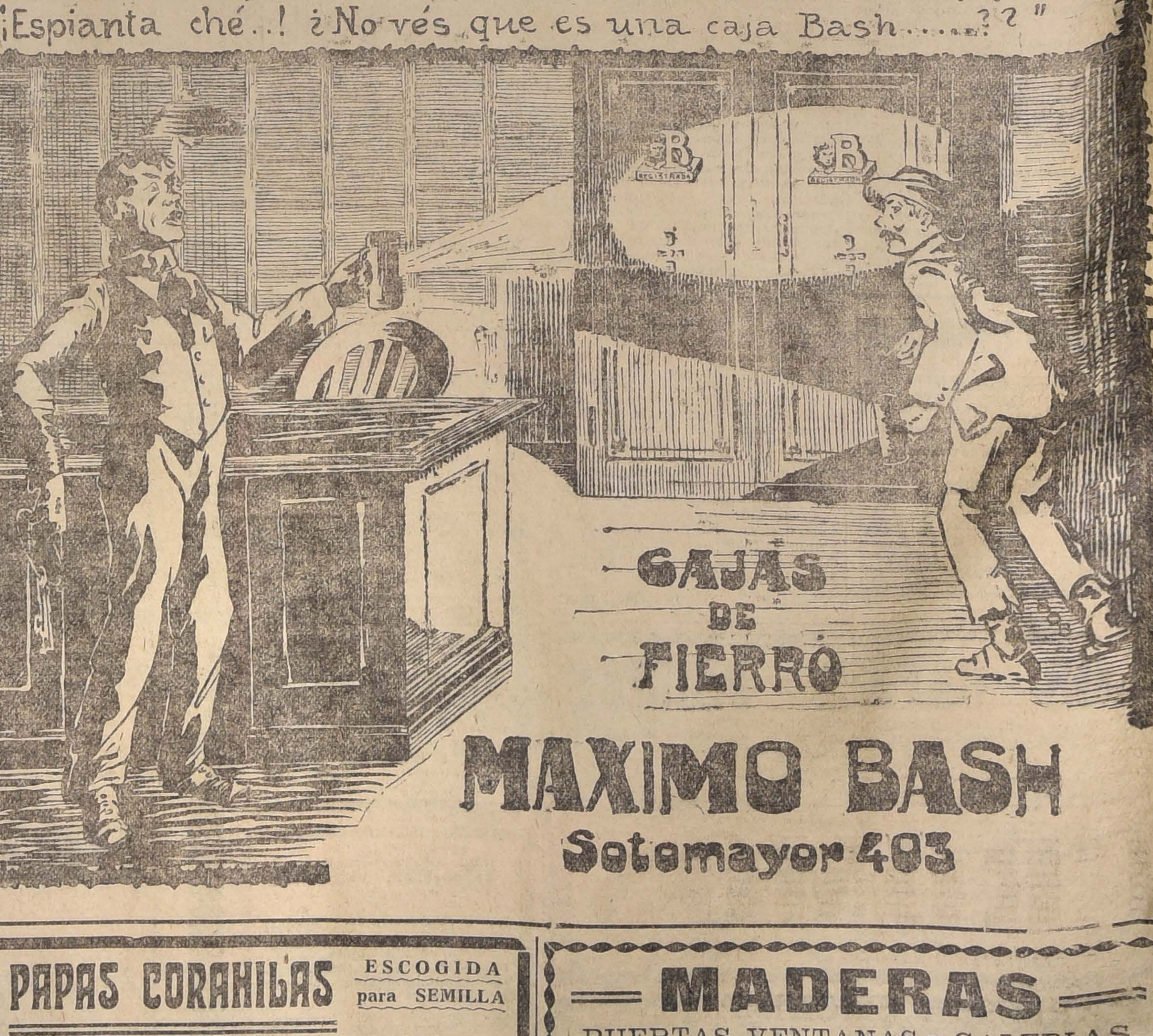
"¡Espianta ché..! ¿No vés que es una caja Bash......??"
B
B

CAJAS DE FIERRO

MAXIMO BASH

Sotomayor 493

EN **PAPAS CORAHILAS** ESCOGIDA para SEMILLA

DEL LAGO LLANQUIHUE

Tiene Existencias en Bodegas

ROBERTO LOBENSTEIN Galería Alessandri 21 B. Tel. Ing. 1225 - Cas. 3718

x-6527-11-h

MADERAS

PUERTAS, VENTANAS y GALERIAS

Barraca y Fábrica

"LA ESPERANZA"

Sotomayor 37 -:- -:- Teléfono 114 Ct.

Z-12-h — ALFREDO LACOURT O.

LA NACIÓN

Santiago, 11 de Agosto de 1918

BUSQUEMOS LA SOLUCION

La discusión sobre el proyecto de clausura de los debates, en los términos en que se ha planteado, parece estar muy distante de concluir. Entre tanto, la labor de la Cámara es completamente estéril, no se despacha proyecto alguno de interés público y el tiempo se pierde en continuas querellas que llegan hasta el extremo de quebrantar la unidad de acción de la Alianza.

En estas condiciones es preciso reflexionar, y ver si la certidumbre del triunfo en el debate de la reforma reglamentaria es tal, que permita desentenderse de las heridas que van quedando en las filas de la combinación de mayoría, a medida que marcha la discusión de este proyecto.

La última sesión de la Cámara de Diputados en que se acordó sesionar extraordinariamente para despachar la reforma reglamentaria, fué bochornosa. No entramos a formular cargos a la minoría ni a la mayoría: anotamos sencillamente el hecho de que el desorden, la violencia de las interrupciones, la falta absoluta de disciplina para respetar las exhortaciones del Presidente de la Corporación, importan en conjunto un bochorno para la Cámara y para el país.

El señor Rosselot, hombre prestigioso y tranquilo tiene el derecho de pedir mayores consideraciones de parte de la minoría; y los desórdenes que ésta produce, pretendiendo atribuirse el gobierno de la Cámara, pueden dar lugar a un período de violencias que es preciso evitar, por el decoro y la tranquilidad de la Corporación.

En esa sesión, el señor Nolasco Cárdenas, Vice-Presidente de la Cámara de Diputados, formuló su renuncia del cargo que desempeñaba en la Mesa Directiva de la Corporación, en la cual representaba al Partido Demócrata.

La renuncia del señor Cárdenas, importa sencillamente la manifestación de los representantes de su partido de retirar su concurso a la Mesa de la Cámara, y en consecuencia, de romper, por lo menos allí, la combinación política de la Alianza Liberal.

No hemos querido atenuar el significado de este incidente, porque exponiéndolo en todo su alcance, creemos más fácil llevar a los espíritus la convicción de que es preciso buscar una fórmula que permita mantener la unidad de los partidos que triunfaron en las elecciones del tres de Marzo, que no pueden dar el triste espectáculo de separarse al discutir el primer punto del programa de reformas políticas, que les sirvió de estandarte en la campaña recién pasada.

La clausura de los debates es absolutamente necesaria para el correcto ejercicio del régimen parlamentario de Gobierno. Pero la unidad de acción de los tres partidos que forman la Alianza Liberal es absolutamente necesaria también.

Liberales y radicales han propuesto un proyecto de clausura por simple mayoría; los demócratas rechazan por el momento toda la idea de la reforma, y halagados por el concurso que para este efecto les prestan los partidos de la Coalición, dan la nota alta en la resistencia organizada.

Es necesario entrar a convenir en el seno de los partidos que forman la Alianza Liberal, una fórmula conciliatoria. Talvez esta fórmula no consagre en sus términos capitales el progreso que se pretendía con el proyecto presentado; pero indudablemente importará un avance considerable en contra de la obstrucción parlamentaria.

El Partido Demócrata teme que en el futuro pueda entrabarse la libertad, que un número pequeño de diputados pueda tener, para manifestar ampliamente su manera de apreciar algunos asuntos; pero es indudable que este temor puede salvarse perfectamente, si se pone buena voluntad de todas partes para llegar a un avenimiento.

Nadie puede discutir que, si para administrar el Estado se necesita la labor de un Ministerio responsable de acuerdo con un Congreso, es indispensable dar al Ministerio la manera de conocer en cada caso, si cuenta o no con este acuerdo. ¿Cómo se hace hoy en día efectiva la responsabilidad de un Ministro de Estado que no resuelve graves cuestiones, cuando este Ministro se excusa con que el Congreso le detiene indefinidamente los negocios más urgentes; y con que carece de un arma que le permita requerirlo para que manifieste su acuerdo?

No pueden formularse cargos al Gobierno por la estagnación del progreso institucional del país porque en la actualidad es el Congreso el que eterniza las deliberaciones y retarda la solución de los problemas públicos.

La clausura del debate significará en cada caso para el Gabinete un voto de confianza; significará la manifestación del Congreso en el sentido de que está dispuesto a colaborar en la obra del Ejecutivo.

¿Por qué pensar, entónces, en que el Partido Demócrata había de resistir una fórmula de clausura en que quede expedito el derecho de gobernar del Presidente de la República y de los Ministros de Estado? Nosotros estamos ciertos de que invitados los representantes de este Partido a estudiar una fórmula que consagre la clausura del debate cuando la pida el Ministerio, se encontrará una solución satisfactoria, y se evitará el lamentable espectáculo de la ruptura de la Alianza.

Tierras de Magallanes

DESALOJO DE COLONOS EN PERSPECTIVA

A raíz de los lamentables sucesos del Lago Buenos Aires, se ha venido hablando por algunos órganos de la prensa de que algo análogo a estos luctuosos sucesos se cierne sobre los ocupantes de la región de Ultima Esperanza, en el Territorio de Magallanes, con motivo del decreto de 11 de Enero último, por el cual se entregan a don Claudio Acuña ciento setenta mil hectáreas de suelo.

Los campos solicitados por el señor Acuña al Gobierno, y cedidos por éste, están en su mayoría ocupados por gente que los ha trabajado y hecho productivos, desde hace diez años o más. El señor Acuña no ha pedido los campos inexplorados o vírgenes, a pesar de que los hay en abundancia desde la península de Taitao al sur, sino los que ya el esfuerzo de otros los ha dejado aptos para la agricultura.

Sobre una cincuentena de ocupantes, que han valorizado aquellos campos a fuerza de un trabajo rudo y perseverante, se cierne, desde hace dos meses, la misma amenaza de desalojo que se cernía sobre los ocupantes del Lago Buenos Aires, antes de presentarse allí los carabineros; y si el Gobierno, con criterio ecuánime y sereno, e inspirándose en principios de elevado y justiciero patriotismo, no hace cesar esa amenaza, también irán allí los carabineros á hacer efectivo el desalojo.

El decreto por el cual se da al señor Acuña las ciento setenta mil hectáreas mencionadas, establece en su artículo 13 "que la concesión no podrá cederse ni transferirse a persona alguna, sin la aprobación del Gobierno"; no obstante esta prohibición terminante, el señor Acuña, violándola abiertamente, ha transferido anticipadamente sus derechos (si es que en este caso podía tenerlos) a fuertes terratenientes de aquella región.

Noticias llegadas de Magallanes hacen saber que estos últimos hostigan ya en diversas formas a los ocupantes para que les dejen libre el campo que de hecho y de derecho creen les pertenece, antes que el Supremo Gobierno aprube la entrega de terrenos al señor Acuña y la cesión que les ha hecho.

Y no parará en amenaza la notificación de desalojo, sino que seguramente requerirán de la autoridad correspondiente la fuerza armada necesaria para proceder a expulsar del terreno a los antiguos ocupantes.

Don Claudio Acuña aparece hoy como dueño de la antigua concesión Tornero, que tiene ya 17 años, y que no ha sido cumplida en el plazo de ocho que se le otorgaba para introducir mil familias, y sin embargo, la Inspección de Tierras, en Enero de este año, cumpliendo un decreto de un Ministro de Colonización, expedido en 1917, señala para la entrega de la enorme extensión de suelo que comprende la concesión, 600,000 hectáreas, entre otras, las 170,000 de Ultima Esperanza, en que están radicados alrededor de cincuenta colonos nacionales, con sus familias, y de los cuales veinticinco tienen título de ocupantes provisorios.

Es cierto que al otorgarse estos títulos se establece que el Gobierno no pierde su derechó y dominio sobre el suelo y puede venderlo, arrendarlo o concederlo a terceros, sin más derecho para el ocupante provisorio, que el de que se le compren sus mejoras; pero esto no obsta a que, producida la ocupación, el Gobierno proceda con toda prudencia antes de ceder a meros solicitantes, el suelo ya ocupado; y debe, en cuanto es posible, radicar definitivamente a esos obreros del campo, y no perjudicarlos sin beneficio fiscal.

Pero el señor Ministro, ¿consentirá en prestar la fuerza pública para desalojar a esos laboriosos hijos de Chile, que, pedazo a pedazo, van valorizando su suelo y aumentando con ello la riqueza nacional, sin antes estudiar con toda detención los antecedentes que tienen relación con tal decreto e imponerse de si el concesionario ha cumplido con las obligaciones impuestas por el Gobierno?. Todo hace creer que el señor Ministro ha de saber zanjar equitativa y justicieramente esta cuestión, sin otra mira que cautelar los intereses de la nación y los de aquellos que contribuyen con esfuerzo tesonero y perseverante al engrandecimiento de Chile por medio del trabajo.

El Consejo de Defensa Fiscal, por otra parte, sabrá aquilatar, en su informe, los méritos de aquellos pobladores y justipreciar su labor de un decenio, para aconsejar al Gobierno en sentido de que alguna consideración merecen los que han gastado los mejores años de su vida y sus mejores energías, labrando campos, para que un particular cualquiera, y no el Estado, los aproveche.

Las razones que dejamos apuntadas y la confianza que tenemos en la honradez de criterio del señor Ministro del ramo, nos induce a creer que la amenaza que se cierne sobre los colonos de la región de Ultima Esperanza, podrá salvarse oportunamente, y arreglar esta situación en forma que no haya temor de que se repitan sucesos como los que ha lamentado el país por la concesión de tierras en el Lago Buenos Aires.

FUNDOS EN VENTA

EN ACONCAGUA.— A pocas cuadras de la Estación de Los Andes y dentro de la misma ciudad. Chacra de 19 cuadras de muy ricos terrenos, alfalfados, bien regadas. Casa de habitación, posesiones y **Establecimiento de Feria** con sus instalaciones completas.

EN VALPARAISO.— A 3 leguas de Casablanca y a 7 de Malvilla por buen camino.— FUNDO de 400 cuadras de buenos rulos, adecuados para siembras, ovejerías, etc. Buenas casas y toda dependencia. Se vende con enseres, maquinarias, animales, etc., por bajo precio.

EN SANTIAGO.— A 1 legua de la ciudad.— CHACRA de 60 cuadras en su mayor parte planas y resto de pequeños lomajes, todo regado. Bien cerrada y apotrerada, con casas, bodegas, posesiones y casitas de arriendo que producen m|m. $ 3.000.

Precios, deudas y datos completos en nuestro:
Departamento de Fundos
Freudenburg & Balmaceda
330 - MORANDE - 330

De D. Emilio Rodríguez Mendoza.

Ante el fin de la lucha

A RIO REVUELTO...

I

Para los que siempre creímos que la intervención de Inglaterra —omnipotente en el mar, único camino que lleva a todas partes —significaba que la guerra estaba políticamente ganada por los Aliados, ha sido **sólo** una sorpresa producida antes del momento en que era esperada, la aparición de los músculos y el cerebro yanquis, es decir, de su esfuerzo mental y material, en medio del resplandor ocre que Henry Barbusse ha sintetizado en el nombre candente de **"Le Feu"**, como si se tratara de fundir en nuevo crisol las bases esenciales de la vida universal.

La nación de los **trusts** y el ímpetu material, se siente inflamada, por el altruismo espiritual y parte alegremente a la gran partida en que va a fijar rumbos nuevos a los destinos humanos.

Consecuentes con su desarrollo desconcertante, los americanos empiezan a llenar en un día una de las páginas más transcendentales de la historia.

Con este objeto el país entero se convierte en fábrica de guerra y la gran democracia—acaso la única del Nuevo Mundo, porque no heredó ninguno de los atavismos monárquicos que en la América Latina pasaron intactos de la Colonia a la vida libre—no se limita a un esfuerzo parcial sino que emprende uno total. En efecto, es toda la actividad mental y material del coloso la que empieza a avanzar uniformemente hacia el esfuerzo armado.

País de paz, se creyó que su colaboración sería, más o menos, como la de un banquero que facilita elementos y dinero; pero en ningún caso su propia sangre: en una palabra, el país de los planes económicos gigantescos no sabría cortar como había cortado el Istmo de Panamá, el nudo gordiano de la guerra.

Su vida independiente, inaugurada muy poco antes que la de la América Latina, había sido más bien local y federal. Cuando más, continental. No tenía, pues, parte alguna en los grandes acontecimientos humanos y Europa era para el norteamericano un sitio amable y suntuoso en que aligerar la vida poniéndole música de dólares orlada de sonrisas tentadoras.

Era la única raza que no conocía más neurosis que la de la acción a plena luz, en los sitios en que el sol da tonos de bronce fundido a los músculos en tensión. El americano entraba al Viejo Mundo llevando en la cartera la enorme cuenta abierta del hombre de civilización más reciente que se acerca a civilizaciones más viejas, que muchos creían agotadas y que la tenacidad atávica ha rejuvenecido como en los días en que luchaban civilizaciones opuestas.

Iba en busca de un ambiente antiguo que no encontraba en su propio solar y regresaba cargado de cuadros y mármoles para sus residencias insolentemente opulentas de la Quinta Avenida y ya había encontrado manera de despegar de los muros y los siglos los "frescos" primitivos que luego empaquetaba complacido para su opulenta yanquilandia.

¡Qué iba a ser el yanquí sibarita, para esta guerra atroz en que el hombre se inmoviliza en la inmensa fosa común de las trincheras, invadidas por los parásitos, y en cuyos bordes fangosos no asoma más flor que la mancha roja de la sangre que luego ennegrece el barro y borra la lluvia!

Metido en la cavidad saturada de gases dejada por los obuses, el europeo apunta día y noche su ametralladora, cubierta de hojas o de ramas para que, mirada desde arriba por las aves de guerra y de presa, parezca un ramillete caído entre las ondulaciones del terreno lacerado por las explosiones.

Peludo y mal oliente, levantando apenas del ras de la tierra su cabeza que parecería escobillón de limpiar cañones, si no fuera por la llama de los ojos, el hombre del Viejo Mundo se ha olvidado que viene de Grecia, Roma y el Renacimiento...

El americano no sabría inmovilizarse como él en la trinchera taciturna—cavada no lejos de las ruinas que prenden en el ocaso inflamado sus mutilaciones de anatomía—y sobre la cual sólo en el momento del asalto estallan los himnos, entonados por bocas crispadas, y extienden las banderas la gloria de sus colores.

¡Qué iba a servir para semejante tarea el americano que sólo conocía la audacia aritmética; la combinación del **trust**; la velocidad del vapor y las aplicaciones portentosas de Edison, el mago que abre en medio de la luz azulada de los focos eléctricos sus pupilas de visionario de la vida moderna!

Sin embargo, los edificios en cuyas terrazas, inverosímilmente altas se bebía **champagne** cerca de las nubes, se llenan de banderas que hacen ondear sus estrellas al paso del viejo soldado vencedor que en 1917 envía Francia a los Estados Unidos.

Casi en seguida, el país empieza a convertirse en yunque y mientras se funden millares de cañones, resuenan como la doctrina del porvenir las oraciones solemnes que Wilson dirige a su pueblo y al mundo.

Las costas se pueblan de miles de barcos de toda clase de forma, tamaño y material y al partir los soldados de la Unión agitan en son de adiós sus brazos potentes de futuros dominadores de la guerra moderna.

Sólo días después, los hombres del confort y el bienestar, convertidos en soldados, decoran con las estrellas de sus banderas un pedazo de ese suelo, — la tierra de Francia, — en que ya no hay un sólo trecho en que no se haya clavado la espada ensangrentada de las luchas en que el Viejo Mundo decidió una y otra vez sus destinos en perpetua fluctuación.

Un día, empieza la segunda batalla del Marne y los americanos se lanzan en mangas de camisa sobre los regimientos formados por Federico el Grande hace casi dos siglos. . . Y la vieja guardia del imperialismo retrocede paso a paso, cegada por la metralla, y con la bayoneta en el cuello.

Entonces, aplaude un viejo con figura de veterano del primer Imperio— Clemenceau, la personalidad más vibrante y juvenil de toda la guerra,—y a la luz de una lámpara se echa en silencio sobre sus mapas la que va resultando la más grande figura militar de toda la lucha.

Es el comienzo del fin y el mundo entero siente que los americanos van a decidir la guerra.

II

Muy lejos del gran drama, donde casi no llega eco de la contienda, se juzga admirablemente propicio el momento para levantar el dedo, como los muchachos en clase, y acusar a Chile. . .

Si a costa de su sangre y de lo mejor de su raza y sus recursos, al fin van a decidir otros la contienda, ¿qué mejor oportunidad podría deparar la suerte para "pedir auxilio",— término policial, — contra este país?

Mientras las banderas americanas, circundandadas por una banda de fuego y sangre, avanzan sobre el Marne, el Vesle y el Aisne, acá en una parte de la América meridional, — tan inferior como comprensión de la amplitud de sus destinos, — también cesa el camouflage, se descubren las baterías y empieza el fuego de barrida contra el usurpador y mal vecino, que sólo habría podido asegurar la paz dejándose vencer en la contienda que no provocó en **1879**.

Siempre ha sido cómodo aunque algo amoral aprovecharse del esfuerzo ajeno, máxime cuando en ese esfuerzo se ha arriesgado la existencia misma, jugada a diario con denuedo ejemplarizador por los países que en este entrevero de todas las razas y todas las ideas, siguen peleando por el derecho a la vida.

Hay antecedentes para creer que no está destinada a hallar una acogida efusiva el propósito de asociar cuestiones diversas por sus origenes, su alcance y su magnitud; pero ya que con el encargo de pregonar la similitud de Tacna y Arica con Alsacia y Lorena, y del señor Sanfuentes con el Kaiser, desparrama por todas partes el Perú a sus diplomáticos y sus escritores, parece llegado el momento de contrarrestar línea a línea esa propaganda hecha simultáneamente por todas las Legaciones y por todas las plumas peruanas.

Rechazamos ese parecido disparatado, que hará reir al público amable del boulevard el día que se cierren las trincheras y se reabran los café-conciertos.

Recordamos, en cambio, con satisfacción, que fué sobre las tablas del "Huáscar" donde Roosevelt evocó ante uno de sus hijos, ahora muerto o herido, en acción de guerra, el ejemplo admirable de aquel capitán chileno que después de abordar la nave enemiga, marcha a golpear con el puño de su espada la torre de mando de su caballeroso adversario.

Recrudece en forma inoportuna una actividad diplomática y periodística que tiene por único fin presentar a este país como al vándalo de la América latina, y los publicistas apostados ad-hoc en las legaciones peruanas, profusamente esparcidas en el Viejo y el Nuevo Mundo, se hacen prologar sus libros pseudo-científicos por eminencias europeas que, desgraciadamente, no alcanzan a ser advertidas por nuestros agentes de la sorpresa de que son víctimas.

Llega, pues, el momento de que nuestros agentes en el exterior den comienzo de una vez a la tarea de probar que ni es éste país el Caín que aparece garrote en mano en los libros que se escriben contra él, ni hay otro en el Continente que haya hecho sacrificios mayores que los que, asociado con la Argentina, hizo en su hora por la libertad, la equidad, la paz; por la libertad, cuando empeñó sus entradas con tal de poder traspasar al Perú una parte de su primer empréstito; por la misma libertad, cuando equipó y alistó la Expedición Libertadora; por la equidad continental, cuando el sable de Bulnes y las bayonetas del Ejército Restaurador desmontaron la arrogante figura ecuestre de Santa-Cruz; por la paz, cuando sometió al arbitraje del soberano inglés, tierras que le hacían falta para la expansión, forzadamente limitada, de sus cultivos; por la organización política, cuando hace setenta años ofreció el espectáculo sorprendente de ser el primero que lograba transformar en una democracia orgánica los elementos ineducados que para entrar a la vida libre acababan de desprenderse de la Colonia, — viejo molde religioso y monárquico.

Las grandes líneas de su historia, se orientan todas a un desarrollo superior y tanto su vida institucional como sus conmociones civiles, presentan mas de un parecido singular con el constitucionalismo inglés. Todo esto y mucho mas es necesario decirlo, como ya lo dijo el señor Mac-Iver en el momento significativo en que esta sociedad demostraba a sir Maurice de Bunsen que los orígenes políticos y la formación social de este país deben una colaboración fundamental a la sangre y a las energías venidas de Inglaterra y Francia.

Tiene por lo demás muchos otros títulos este país de trabajo, abierto a todas las razas y que en mas de un momento fué el refugio de todos los perseguidos por la tiranía; promueve más de una vez una alianza continental que irroga dispendios a sus pobres finanzas y bombardeos a sus puertos indefensos; sale al encuentro del Canal de Panamá que entraña tan vastas cuestiones de tránsito, con tres transandinos: el de Arica, el de Antofagasta y el de Uspallata, que sigue con sus rieles el mismo camino de los libertadores; acoge con entusiasmo el pacto del A B C que ha debido ser suscrito por toda la América, y como no desea otra cosa que el arreglo equitativo del problema del norte, ofrecía no hace mucho el pan y la sal de su hospitalidad tradicional al Excmo. señor Osma, quien pasa por esta tierra sumergido por completo en un mutismo de Santo Oficio. A la hora del infaltable festín, levanta efusivamente su copa una figura descollante de este país y esta sociedad, el señor Barros Borgoño. El Excmo. señor Osma, cerrado y hasta hosco en las recientes conversaciones diplomáticas, se levanta a su vez para beber por la mujer chilena...

A pesar de estos gestos de diplomacia y diplomáticos dispépticos, ni es Chile un país en acecho de sus vecinos, ni rehusa un arreglo equitativo, ni provocó la guerra de 1879, ni sus leyes han dejado de ser en ningún momento una garantía inalterable para los capitales, deseosos de paz interna y externa, invertidos en la región del salitre.

Llega el momento de repetir y ampliar todo eso porque, como decía mas arriba, es notorio que todos los agentes peruanos — los mismos que adornan sus salones con cuadros y bronces titulados: "la revancha" — han recibido instrucciones para asimilar, lisa y llanamente, las cuestiones peruanas a los postulados de Wilson y a las reivindicaciones territoriales perseguidas por uno de los bandos en lucha.

E. R. M.

COLOSAL

Ha sido el éxito del 2.o número del precioso Album Artístico Musical
"IDEAL"
Tras este número 10 piezas para canto, piano y guitarra. **Agua que va río abajo**, éxito grandioso de la **Goya**. El precioso tango argentino **Una noche de Garufa** y 3 lindas piezas desconocidas en Chile.
Precio del Album: $ 1.50.
A provincias: $ 1.80.
Pedidos a
ZAMORANO Y CAPERAN
Compañía 1015. — Casilla 362
Santiago 11-h

VOGUE

No necesita recomendación. Todos saben que es la mejor revista, la preferida por las señoras y señoritas de la alta sociedad de Santiago. Su aceptación ha sido mayor ahora por venir en español.
Hay algunas suscripciones disponibles
Precio: Un año: $ 30
LIBRERIA
ZAMORANO Y CAPERAN
Calle Compañía 1015-1019
Y-11-h.

DE IRIS

EL LIBRO UNICO

> "Apprendre c'est se resouvenir"
> Platón.

....Todas son lecciones!... con un mohin de picardía deliciosa y de desencanto en sus ojos dorados, la niña arrojó sobre el lecho de la madre, la hermosa edición de un libro de cuentos recién aparecido, de Blanca Ossa de Godoy. Con el mismo gestito de gracia coqueta y de hastío en su naricilla respingada, había ido arrojando los diversos volúmenes de las bibliotecas infantiles, después de devorarlos no sólo con los ojos, sino con los labios Grri... Grri... bouille... y su boquita fresca dibujaba como un beso: **"Gribouille"**....! Nunca la dulce creatura guardó el libro terminado. Siempre lo tiró cual cosa inútil, en ese sentimiento que dice, ¡nada! Y como refrán de letanía agregaba invariablemente: Tú me has prometido escribir un libro...!

¿Qué aplauso equivalió nunca para la madre a esa esperanza de ser la futura autora del libro que se guarda... esperanza que dormía en el fondo de las pupilas de oro de la niña?

Nunca por cierto, le respondió. Amor mío, ese libro, único que se incorpora a la esencia de nuestro ser, no lo ha escrito nadie, lo compuso un artífice supremo: Es la Vida! La dama se guardó de decirlo, ya que la niña fundaba en ella su esperanza y formulaba la más sabia de cuantas críticas literarias se hicieron jamás **"el odio a la lección"** o sea odio a la verdad impuesta. **"Todas son lecciones"** o todo es forzado, había dicho la niña, con despego del libro de cuentos, y es que aprendemos sólo por medio de la vida, cuando no pretenden enseñarnos. ¿Quién iba a soñar que la pequeña creatura, le iba a dar a la madre la verdadera lección de belleza estética, que consiste en la supresión de la tesis en el libro, de la composición intelectual en el cuadro, y de la moraleja que no se desprende del relato?

La vida que es el único libro verdadero, enseña sin imponer la verdad que no se demuestra por sí misma,—la aburrida lección—que no soportan ya ni los niños modernos.

La vida enseña desenvolviéndose lentamente, en verdad, en justicia y en belleza. Pasa suave y callada sin urgencia de convencer a nadie. Es eterna y parece creer que a cada día le basta su afán. No hace argumentos, ni acumula razones. Se manifiesta sin frases, pero se prueba en hechos contundentes. No explica con palabras y convence en evidencia. Tampoco se adapta a las mentes obtusas. Entiende su argumento, el que puede y los otros, todos los otros, entenderán al correr del tiempo. No urge a nadie y no tiene prisa. No toma tampoco caminos de atravieso para acortar distancias. Sabe que todos los senderos llevan a la verdad. Pasa con magestad de reina, sin recoger su manto sobre las charcas.

No se detiene nunca... Sigue su marcha. Se le cierra el paso de un lado, da vuelta o salva el obstáculo. Es el único libro eficaz. Nadie olvida sus enseñanzas. El alma que ha recibido la ciencia, que se contiene en sus páginas, que son horas, días y años, queda marcada a hierro candente.

La educación no debería consistir sino en enseñar a leer en ese libro que los contiene a todos. En sus infinitos recursos de expresión la vida no formula ideas generales—trajes de ropa hecha que van mal a todos y bien a ninguno —la vida escribe en su libro, el caso particular que conviene a un sólo individuo. Y su primera enseñanza consiste en mostrarnos, que no sólo hay espíritus ante el universo, sino que cada alma se encuentra a solas con Dios en la vida. Eso no lo enseñó jamás ningún escritor.

Los libros dan ideas de conjunto para las masas, pero la más alta y la mejor de las ideas, debe especializarse en el caso particular. La enseñanza que dan los hombres es la lección en común que un alumno recibe en clase escolar, pero, la vida es el profesor especial que enseña a cada persona en particular.

El aprendisaje individual lo dá el lento voltear de las páginas de este maravilloso libro, que es la vida!

En nuestras lecturas hemos tomado ideas generales o tesis fundamentales, pero la única razón que nos aprovecha, de verdad, es la idea particular que hemos recogido de nuestra propia experiencia.

Varias mujeres conversaban, de la manera mas segura de cautivar a los hombres y la persona que hablaba con versación y elocuencia, pensaba para sus adentros: "Es que en el fondo no tratamos de cautivar a los hombres, sino a un solo hombre, que si es hombre de veras, será diferente de todos, justamente en aquel sólo punto, en que es digno de ser cogido." Dentro de esta convicción, podemos decir a plena conciencia, que no hay libros, que nadie ha escrito nunca nada que valga la pena de leerse, porque el sólo libro auténtico, es una conciencia humana que ha guardado las diferentes experiencias de la vida. Todo lo demás es falso, artificial y relativo.

Nuestro cerebro y nuestro corazón, son los únicos documentos que cuentan en el archivo de la biblioteca de la vida. Si en vez de leer muchos libros, nos estudiásemos a nosotros mismos con relación a la vida que hemos vivido, acumularíamos más ciencia que la que se conserva en las bibliotecas.

Ver actuar a nuestro prógimo, descubrir sus resortes secretos, entrarnos por las afinidades, en las almas que nos rodean, sentir lo que dice el silencio de los labios o la convención de las palabras, ese es el libro único! La vida es una historia, que en cada página que volteamos, acrecienta el interés. Si sabemos leerla bien, no nos dará jamás decepciones, porque la más estricta lógica y la más implacable justicia preside a sus sanciones, y sobre todo jamás nos abrumará, sentando axiomas o formulando dogmas anticipados. Cuando lo absoluto de una verdad, o la justicia de una ley se nos impone, es por la fuerza de su propia bondad, y estaremos entonces tan felices de que impere en la vida, que la acataremos incondicionalmente. Observemos en este libro de la vida, el proceso que siguen los personajes buenos y también los malos. Si leemos correctamente descubriremos sin esfuerzo, que por más desgraciadas que nos parezcan las personas buenas, llevan su paraíso adentro y que los malos aunque naden en dichas exteriores, devoran su propio infierno en el alma. Si a primera vista no aparece imperativa la ley de justicia, es porque hemos leido sólo las primeras páginas.

Así como en el alfabeto tal letra combinada con tal otra, da determinada sílaba y suena de cierta manera precisa, los factores que componen el libro de la vida, se combinan según leyes fatales, que no podemos eludir. Nada, es caprichoso en este libro único. Sus leyes son inflexibles... La casualidad, el azar y el capricho no tienen sentido, porque la ley de causa y efecto, se desenvuelve en un ritmo invariable.

No escribiré pues el libro que la niña espera. Resultaría una lección tan pesada y tan inútil, como este mismo artículo, pero le enseñaré eso sí, y en cuanto de mí dependa a leer en el gran libro de la vida.

Le abriré la primera página que es el consagrado cuento de hadas y cuando el asombro, la embargue, le mostraré, por mi propio estupor ante la vida, que al voltear de sus páginas, las realidades son mucho más estupendas que las aparentes ficciones. Y para entrar en este cuento de hadas, le daré una varita mágica: La confianza en sí misma!

Sin necesidad de poner en sus manos el correspondiente capítulo de Emerson, le contaré a modo de vieja leyenda como una niña que tenía miedo, fué devorada por el lobo, y como la otra niñita que era valiente hizo retroceder en cada paso que avanzó, a la fiera que la acechaba. Sacará ante esta historia antigua, su moraleja como le convenga, porque si yo se la diese hecha, se le olvidaría y no la aprovecharía, cuando se presente la ocasión que nunca tarda demasiado en llegar.

Justamente en eso consiste la ventaja del libro de la Vida sobre los libros de todos los filósofos y escritores: en que convence no con razones sino con experiencias personales. La más elevada de las razones puede convencirnos menos que una razón inferior, pero que se adapte mejor a nuestro caso particular.

Y cuando paulatinamente la niña llegue al capítulo del "Idilio" yo guardaré silencio, un profundo silencio de respeto a la vida, pues allí se encuentra la lección transcendental que debe recibir la mujer de la existencia humana.

Si tratara yo de suplir con mi propia y ya larga experiencia, a la suya, probablemente perturbaría a la niña, ya que a pesar de todo lo que tengamos de común, por ser mujeres y todavía madre e hija, nos diferenciamos ciertamente por lo que tenemos de más hondo y de más esencial: la individualidad!

Tal vez lo único que se nos permita a las madres será de leer en alta voz, los títulos que encabezan los capítulos y donde la Vida dice **"Amor"** nosotras debemos traducir **"Capítulo del Sacrificio mayor"**. En este caso los nombres que encabezan las materias diversas del gran libro, equivalen a los rótulos que en los bosques europeos marcan el derrotero a donde conducen los senderos. No importa que el pórtico de ese camino, tenga una linda verja cubierta de flores, pues nuestra experiencia nos recuerda que es ruta áspera y que lleva al Calvario de alguna cumbre.

Es lo único que podemos advertir al viajero inexperto que se aventura por vez primera en la selva virgen. Nada de temor ¡adelante! Sólo los débiles sucumben, dice la Vida. No tengamos miedo de sufrir, ni de hacer sufrir, que todos los bienes se arrebatan con violencia y se compran con dolor.

Penoso es abrir a los nuestros las páginas del gran libro, sellado con más sellos, que la visión apocalíptica, pero forzoso es entrar en su lectura, pues con todo el cariño de nuestro corazón, no lograríamos que el caudal de la experiencia personal, supliese a la que nuestros hijos deben adquirir por sí mismos.

El respeto a la individualidad debe ser la base de toda educación verdadera. ¿Cuál es tu religión mamá? dijo una tierna creatura a su madre y ella serena le respondió: La religión verdadera y la única, no ha tenido nunca nombre, es infinita como Dios y diversa como cada creatura que lo adora. La madre le preguntó a su turno: ¿Y la tuya? Yo tendré la que tengas tú, dijo la chica. Esa es sin duda la más alta propaganda y la sola eficaz.

Suprimamos las lecciones en arte una vez por todas. El mejor escritor es aquel que despreocupado de toda tesis, observa con fervor de sinceridad, la vida que Dios hizo grande, contradictoria, múltiple y variada al infinito, abismática y cruel, con luces y sombras, y si así como siente la muestra en Carácter, o sea en intensidad que es belleza artística, sin pretenderlo, ni menos buscarlo, ese artista, será verdadero, será moral y habrá creado el Arte grande, porque la vida es lógica, justa y bellísima.

La moral en arte resulta siempre de la altura, de la hondura y de la extensión en que hemos sabido tomar las cosas. Cogida en fragmentos, la vida suele ser traicionera para la idea moral y es que el arte como la verdad, necesita siempre de un extenso conjunto de armonía.

Y cuando hayamos creado "Belleza" no nos preocupemos de sacar la moraleja, de sentar el principio, de desenvolver la tesis y de dar la lección final. La sinceridad y la belleza responderán por la obra y de hecho, por haber creado arte dentro de la vida verdadera, y no artificial que generalmente vivimos, habremos servido a los eternos principios que rigen el mundo.

De la misma manera si a nuestros hijos les mostramos prácticamente la vida, primero en las cosas pequeñas e inocentes, ya sabrán ellos, después aventurarse en las mayores y peligrosas, puesto que toda la gran maquinaria tiene una maravillosa unidad de mecanismo.

Yo también quiero apropiarme la crítica de la niña, que mucho necesitaba para hacer arte verdadero. Las **"Páginas Infantiles"** de la señora Godoy, me habrán traído la suerte de encontrar a través de ellas, el consejo artístico que más necesitaba y que ya me diera en París, Jules Lemaitre y también Leo Par, en carta privada. (Lo peor es que no he leído el libro en cuestión). Tropiezo sin embargo con un grave inconveniente y es que en ciertos casos riñen, un artista enamorado de la belleza y un apóstol esclavo de un ideal. Cuando predica el apóstol es siempre con desmedro del artista y vice versa. El padre Coloma, cuya literatura me agradaba en mi juventud (a falta de conocer obras maestras) me molestó siempre por el afán de juntar el púlpito con el libro. Y ahora comprendo que si el artista hubiera logrado despojar al fraile que era, habría hecho obra más bella, más duradera, más honrada y por lo tanto más moral.

Ante estos ejemplos de que me convenzo sólo ahora, hago el propósito de cambiar de **"manera"** en la seguridad de seguir el mismo rumbo, con menos tropiezo. Muera el apostolado en Arte, porque va en mengua de la belleza y el que puede ser sacerdote de esa esquiva y terrible Deidad, debe sacrificarle todas sus fuerzas. El escritor que habla sólo en belleza, se hace oir de los iniciados en los secretos es-

CROMOS
Semanario Radical Ilustrado
DE FORMATO ZIG-ZAG Y DE 48 A 64 PAGINAS
APARECERA PROXIMAMENTE
Se necesitan agentes en toda la República.
SUBSCRIPCION ANUAL, $ 20. SEMESTRAL, $ 10
Entre los subscriptores se sorteará un magnífico automóvil Ford. La subscripción anual da derecho a 8 y la semestral a 3 boletos.
Toda correspondencia debe ser dirigida a
HUMBERTO DUCCI K.
CASILLA 2795. - MORANDE 432-440. - SANTIAGO
22—H

FABRICA DE CONSERVAS
En Calbuco
VENDO
Instalación completa. Motor Wolf. Máquinas para la fabricación de envases, cajones, etc.
PRECIO Y MAYORES DATOS EN MI OFICINA
Carlos Ossandón B.
1080— Huérfanos —1080

METAL BLANCO
De varias clases, para rellenar descansos, etc.
OFRECE:
FUNDICION LIBERTAD
LIBERTAD 53-58

pirituales y evita el escollo de perturbar a todos los otros, que aún no se han hecho dignos de escuchar al verbo divino.

"No más lecciones". Basta y sobra con el colegio, con los buenos consejos de que nos han bombardeado durante toda la vida y que a Dios gracias no hemos seguido. Dejemos que hable por nosotros la vida, libro de Dios... Sepamos mostrarla en su grandes líneas y en sus contornos delicados, en sus magnificencias de luz y en sus sombras fatídicas. Cedamos el cuidado de las consecuencias finales a su autor y no entorpezcamos con nuestras pequeñas tesis minúsculas, el glorioso proceso de la evolución a traves del mundo.

Contemos lo que vimos, demos nueva fuerza de evocación a nuestros recuerdos, pero evitemos de anticipar ese fallo supremo, que sólo se encuentra en la conciencia humana, ante la experiencia de la vida, bella o torpemente vivida...

Y meditemos aún en esa sentencia de Platón: Nuestra alma en su viaje a traves del infinito, trae el caudal de las ideas absolutas... No aprendemos nada nuevo en el mundo...

"Aprender es simplemente recordar."

Maeterlinck dice: "Las obras humanas envejecen sólo en razón de su falta de misticismo! El que consiga poner una chispa de fuego divino, que es vida, en su obra, será inmortal, sin soñarlo siquiera!

Recordemos en el secreto de nuestra conciencia la vida vivida, y habremos aprendido por la experiencia, la sabiduría del alma! ¡Adiós lecciones pesadas, e inútiles, hijita mía! Que el libro de la Vida, te enseñe o te recuerde, todo lo que mi amor es impotente para grabar en tu almita, vieja quizá en el Cosmos, pero nueva en este rincón de mundo!

IRIS.

El Código Sanitario y sus modificaciones

Algunos señores diputados, según versión de la prensa diaria, han presentado un proyecto tendiente a derogar las sanas y sabias disposiciones que contiene el Código Sanitario, referentes a las boticas y droguerías.

Yo pienso y creo que deben mantenerse las disposiciones que obligan a droguerías y boticas, a tener al frente un farmacéutico titulado.

No es situación privilegiada que este Código crea a los farmacéuticos. Para obtener este título se necesitan de un año de kindergarten, 3 de preparatoria, 6 o 7 de humanidades y 4 años de estudios universitarios. Total: 15 años de estudios continuados, sin fracasar un sólo año para poder llegar a tener el título universitario. Estos años de estudio, agregados a 7 de edad, suman 21 años de edad, a la cual se llega a ser farmacéutico titulado en el mejor de los casos.

Luego se ve que no hay situación privilegiada. Además, el tener una droguería o botica no es como establecer un almacén de comestibles, o una tienda de trapos. Tanto en las droguerías como farmacias, debe haber un profesional técnico para ensayar sus drogas, reconocer la pureza de éstas y saber lo que se maneja y vende. Estos conocimientos no se aprenden tras el mostrador; se aprenden en las clases y laboratorios de la Universidad. Así se garantiza al público que acude a estos establecimientos y así se cuida de la salubridad pública, deberes primordiales que no deben olvidar nuestros legisladores y que marcan el grado de cultura de un país.

No por un mal entendido sentimentalismo, debemos dar libertad para que en las droguerías adhoc se venda sin control ni cortapisas substancias venenosas o prohibidas; debe haber un hombre de ciencia que responda y dirija estos establecimientos.

Tampoco es razón atendible la de que exista un número de boticas superiores a los recibidos; pues en Santiago, por ejemplo, bastaría que existiese la tercera o la cuarta parte de las actuales. Así tendríamos mejores farmacias, servirían mejor al público con más honra y provecho. Los dos tercios y las tres cuartas partes restantes no merecen llamarse boticas, mucho menos droguerías; el lector puede darle el nombre.

Más, por razones comerciales, que nunca deben primar en el ejercicio profesional, que por razón social, se han multiplicado estos establecimientos sin beneficio para el público, y en desmedro de los estudios universitarios.

Si se cree que no es necesario tener título competente, que están demás los estudios profesionales, ciérrense las clases, suprímase la Escuela de Farmacia, y así se habrá dejado libertad para ejercer las profesiones médicas.

Dr. JUAN B. MIRANDA,
Prof. de Farmacia

Notas sobre el comercio y las finanzas

ARGENTINAS

La guerra ha ocasionado tales limitaciones en el comercio internacional, que los mercados habituales de aprovisionamiento y de salida pueden considerarse como clausurados.

Por una reacción natural, los países afectados por este orden de cosas tratan de adaptarse a las actuales circunstancias, aprovechando e industrializando todos los recursos de su suelo y dirigiendo su comercio por canales completamente nuevos.

Siguiendo estas nuevas orientaciones del intercambio comercial, la República Argentina está haciendo esfuerzos, con resultados satisfactorios, para abrir a sus productos el mercado de Sur Africa, con el cual, hasta hace algunos meses, su comercio era casi nulo.

El establecimiento de una línea de vapores entre Yokohama y Buenos Aires, con escala en la Ciudad del Cabo, fué la ocasión de que aprovechó el Gobierno de Sur Africa para enviar a Buenos Aires un comisionado que logró inaugurar en corto tiempo un movimiento comercial entre ambos países, estimado en más de 500,000 libras esterlinas y que cada día adquiere mayor desarrollo.

Los artículos de exportación están constituídos tanto por materias primas como por objetos manufacturados de las clases más diversas. Entre ellos se encuentran 13,500 toneladas de rieles y accesorios, avaluados en 300,000 libras esterlinas; 24,000 pares de calzado con un valor de 15,000 libras esterlinas; productos accesorios de los mataderos, por importe de 15,000 libras esterlinas; cueros por más de 30,000 libras esterlinas; 10,000 barriles de aceite de linaza; 20,000 cajas de carne en conserva, con valor de 45,000 libras esterlinas; y otros artículos de manufactura argentina, además de 800 toneladas de trigo. Actualmente se está tratando de exportar 800,000 durmientes de madera argentina.

En retorno de esta exportación, la República Argentina ha recibido de Sur Africa tejidos, llamados crudos, por valor de 20,000 libras esterlinas; plumas de avestruz, por 2,500 libras esterlinas; semilla de alfalfa y además de otros productos, gran cantidad de carbón, que ha dado muy buenos resultados, aplicado a los ferrocarriles, y que probablemente constituirá uno de los principales artículos del comercio entre ambos países.

La exportación de cueros y de calzado ha encontrado fácil mercado en Sur Africa, y se comenta con interés el adelanto y la industria argentina que le permite exportar artículos manufacturados y semimanufacturados.

El progreso constante e ininterrumpido de la República Argentina puede apreciarse considerando las siguientes cifras, reproducidas de la importante publicación financiera de Nueva York, "The Annalist", del 3 de Junio último. Ellas sólo se refieren al período anterior a la guerra, de modo que miden perfectamente el desarrollo normal de ese país, pues no contienen ningún elemento resultante de los factores perturbadores originados por la guerra.

El área de las tierras cultivadas en 1896 medía 12.230,000 acres; en 1913, el último año de paz, alcanzaba a cerca de 57.000,000. Sus exportaciones y sus importaciones, representadas en 1900 por un valor de $ 154.000,000 y de 113.959,000 pesos, respectivamente, crecieron sucesivamente hasta $ 485.505,000 las primeras y $ 421,352.000 las últimas en 1913. Simultáneamente pasaba su población de 4 millones, en 1896, a 9 millones.

El desarrollo económico de la República Argentina ha sido favorecido sobre todo por el establecimiento de la Caja de Conversión. Antes de 1899 el país se encontraba bajo el régimen de papel inconvertible, sujeto a amplias y violentas fluctuaciones que se oponían a la seguridad indispensable a las transacciones comerciales. Este grave inconveniente fué subsanado por la ley que fijó el valor del circulante de papel a razón de 44 centavos por un peso de oro, creándose al mismo tiempo un fondo de conversión para el canje de los billetes sobre esa base. Bajo la influencia del nuevo régimen monetario, la expansión de los negocios fué inmediata y el capital extranjero afluyó en cantidades considerables. Al iniciarse la guerra valorizaba "The Statist" de Londres en $ 2,150.000,000 el capital invertido en la Argentina por las tres principales naciones de Europa, en la proporción siguiente:

Inglaterra	$ 1,450.000,000
Francia	400,000.000
Alemana	300.000,000

A mediados de 1914, el fondo de conversión era de $ 221.000,000; desde entonces ha aumentado considerablemente, debido al saldo favorable de su comercio con los aliados, a los que suministra ingentes cantidades de materias primas, hasta alcanzar la suma de $ 226.852,173 en Enero de este año. Siendo la circulación de papel de $ 1,013.136,807.06, equivalente a $ 446.780,000 oro, la proporción de la garantía metálica es de 73.32 por ciento y podría ser mayor aún si en virtud de leyes restrictivas los aliados no hubieran suspendido desde Septiembre del año pasado las remesas de oro, que han sido sostenidas por operaciones de crédito a largos plazos, pues durante los primeros nueve meses de 1917, el valor de las importaciones fué de $ 266,787,767, y el de las exportaciones alcanzó a $ 414.028,386, con un saldo de $ 147.240,619 a favor de las últimas, saldo que, en circunstancias normales, debería haber sido cubierto con oro.

LINDO SURTIDO
— DE —
CATRES AMERICANOS
de bronce en acabado opaco y brillante, acaba de recibir y ofrece a precios sin competencia la
Casa Bresciani :: 93 - Estado - 93
y-15-h

EL PISCO
Luis Hernández
LO VENDE
ALFREDO BLANCHARD
en BANDERA 176

EN NUESTRA
Sastrería de Medida
Por $ 140
Precio de Réclame
Puede usted ordenar la confección de un traje completo de casimir con forros de lana.
Pruebe usted la competencia de nuestros Cortadores y la insuperable calidad de los materiales que empleamos.
Los casimires que componen el amplio surtido de nuestra Sastrería de Medida, son seleccionados directamente en las principales fábricas europeas por los profesionales de nuestras Casas de Compras.
Además del traje que anunciamos a precio de réclame, confeccionamos, según orden, ternos de modelos novedosos, en telas finísimas de gustos exclusivos, a precios sumamente módicos.
GATH & CHAVES Ltd.
z-11-h

Agricultores y Propietarios
de Quintas
APROVECHAR EL ULTIMO MES DE PLANTACIONES
Y LA GRAN REALIZACION
por 6 días, desde hoy Domingo, hasta el Sábado 16 del presente, que os ofrece el
CRIADERO DE ARBOLES "VILLA CARMENCITA"
Población Morandé. Tomar los carros que salen de Andes esquina de Matucana.
NO OLVIDAR QUE ES EL QUE VENDE MAS BARATO
Casilla 1004 — Santiago
GRAN REBAJA DE PRECIOS EN: Almendros, Cerezos, Ciruelos, Damascos, Duraznos, Higueras, Manzanos Huidobro, Perales, Olivos, Parra de uva de mesa, etc., etc.
HOY DOMINGO SE ATENDERÁ AL PÚBLICO
TODO EL DIA
X-6654-11-H

POLITICA

LA CLAUSURA DEL DEBATE

LA CAMARA CELEBRA SESION AYER DESDE LAS 12 M., HASTA LAS 12 DE LA NOCHE

REUNION DE LOS COMITEES PARLAMENTARIOS ALIANCISTAS

SE ESTABLECE LA ARMONIA ENTRE LOS PARTIDOS ALIADOS Y SE ACUERDA EL RETIRO O RECHAZO DE LA RENUNCIA DEL SEÑOR CARDENAS

MAÑANA SE REUNEN LOS DIPUTADOS LIBERALES

EL SECRETARIO DE LA CAMARA SEÑOR GONZALES EDWARDS PRESENTA LA RENUNCIA DE SU CARGO Y ES DESECHADA POR UNANIMIDAD

LA JUNTA CENTRAL RADICAL ESTA CITADA PARA MAÑANA Y EL DIRECTORIO LIBERAL PARA EL MARTES

La clausura del debate

De conformidad al acuerdo adoptado el día anterior, la Cámara de Diputados celebró sesión permanente ayer desde las 12 del día hasta las doce de la noche.

En la sesión de las 12 M., dió término a sus observaciones contrarias a la reforma, el señor Silva Maqueira. En la de la 1 y media P. M., habló en igual sentido el señor Arturo Irarrázaval y dió comienzo a su discurso el diputado demócrata señor Bañados, quien quedó con la palabra. En la sesión de las 4 habló el señor Herrera Lira en la interpelación promovida con motivo de la distribución de las aguas del río Maipo. Esta sesión se levantó antes de la hora por falta de número.

En la sesión de las 7 terminó el señor Bañados y en la de las 10 de la noche, hablaron los señores Ignacio García S., y Alfredo Vial Solar.

La sesión terminó a las 12.

COMITEES PARLAMENTARIOS

A invitación del Ministro del Interior, señor Alessandri, se reunieron ayer a las 5 P. M., en la presidencia de la Cámara de Diputados los comitées parlamentarios aliancistas. Estuvieron, también, presentes, los señores Armando Quezada, presidente del Partido Radical; y J. Araya Escón, vicepresidente del Partido Demócrata.

En esta reunión, según nuestras informaciones, dominó un espíritu de perfecta cordialidad en orden a solucionar la situación de la Mesa de la Cámara con el retiro o el rechazo de la renuncia del segundo vice-presidente señor Cárdenas, y en orden al mantenimiento de la Alianza Liberal.

Los comitées se ocuparon después en buscar una fórmula de arreglo para el despacho del proyecto sobre clausura del debate.

DIPUTADOS LIBERALES

Mañana, a las 10 A. M., celebrarán una reunión los diputados liberales.

Se ocuparán del proyecto de clausura.

RENUNCIA DEL SECRETARIO DE LA CAMARA

En la sesión celebrada ayer a las 4 P. M., se dió cuenta de la siguiente renuncia;

Santiago, a 10 de Agosto de 1918. — Señor presidente:

En la sesión de ayer, los honorables diputados don Manuel Cruzat y don Ismael Pereira han impugnado mi conducta

En 27 años que he estado al servicio de la Cámara, no había recibido por mis actos ningún reproche y tengo la conciencia de que jamás los he merecido.

Llevado al puesto que desempeño, por la unanimidad de la Cámara, creo haber perdido esa situación honrosa con que se me favoreció con la manifestación hecha por los dos honorables diputados que he nombrado; y estimo, en consecuencia, que no cuento con las seguridades de respeto que mi dignidad requiere y que es indispensable para el satisfactorio desempeño de mis funciones.

En virtud de lo expuesto, ruego a V. E. se digne solicitar de la Honorable Cámara la aceptación de la renuncia que hago del puesto de secretario.

Dios guarde a V. E. — **E. González Edwards.**

El diputado señor Cruzat Vicuña, a nombre de la representación conservadora, manifestó que ninguno de los miembros de ésta había tenido el propósito de molestar al señor González Edwards; que lamentaba la mala inteligencia dada a las palabras de los diputados mencionados en la renuncia; que se hacía un deber en reconocer la competencia, honorabilidad y corrección con que se desempeña el señor González en las delicadas funciones de su cargo, y que, en consecuencia, solicitaba de la Mesa diera por desechada la renuncia del señor González Edwards.

Por su parte, los señores Arturo Alemparte, Oscar Urzúa, Armando Jaramillo, Manuel J. O'Ryan, Pedro Rivas Vicuña y Carlos A. Ruíz, a nombre de sus respectivos correligionarios, abundaron en conceptos honrosos para el señor González Edwards y adhirieron a la indicación para que se desechara la renuncia.

Por la unanimidad de la Cámara fué desechada.

Directorio General Liberal

El Directorio General del Partido Liberal se reunirá el Martes 13 del presente, a las 6 P. M., a fin de elegir un miembro de la Junta Ejecutiva, llenar varias vacantes de directores, elección de un secretario y demás asuntos pendientes.

Tabla del Senado

Se ha enviado por Secretaría la siguiente citación:

"Santiago, 10 de Agosto de 1918. —De orden del señor presidente del Senado, tengo el honor de citar a US. a nna reunión que los presidentes de las Comisiones Permanentes celebrarán el día Lunes próximo, 12 del actual a las 2 1|2 P. M. en la Sala de la presidencia de esta Cámara, a fin de formar la tabla de los asuntos que reclaman su atención durante las sesiones del actual período ordinario.

Dios gue. a US.—Enrique Zañartu E., secretario."

Junta Central Radical

Con motivo de no haberse reunido ayer la Junta Central del Partido Radical, ha sido citada para el Lunes próximo a las 7 de la tarde.

Se ocupará de varios asuntos importantes.

Comisión de presupuestos del Senado

Ayer se reunió la Comisión de Presupuestos del Honorable Senado, presidida por el señor Quezada, y acordó informar favorablemente el siguiente proyecto de ley formulado por el señor don Augusto Bruna, con motivo del cincuentenario de Antofagasta:

"Artículo único. — Se autoriza al Presidente de la República para que invierta hasta la suma de seiscientos mil pesos en la construcción de un edificio destinado a la instalación y funcionamiento de los juzgados de letras y de los servicios de correos y telgrafos de la ciudad de Antofagasta. La suma que se invierta con dicho objeto se deducirá de los fondos resultantes de los intereses que producen los depósitos hechos por el Gobierno en el Banco de Chile".

La Comisión elevó la suma consultada a 750,000 pesos, debiendo incluirse en dicho edificio un departamento para las oficinas de la Delegación Fiscal de Salitreras.

PARTIDO RADICAL

Junta Central. — Mañana, 12 del presente, a las 7 P. M., se reunirá la Junta Central del Partido Radical para ocuparse de asuntos de carácter interno.

Se recomienda la asistencia.

Centro de Propaganda.— Presidido por don Guillermo Labarca Hubertson, celebró sesión el Jueves último el Centro de Propaganda Radical. Presentaron solicitud de admisión los señores Hernan Alessandri Rodríguez, Alejandro Olivares Concha, Carlos Cuevas Cartagena y Luzbel Alvarez Bustos. Prestó la promesa reglamentaria don Isaac Rosemblüt Ripsmann, quien fué saludado por el secretario don Julio Molinare. A continuación, se aprobó el acuerdo de directorio que comisiona a don Evaristo Molina para que lleve a la realidad la creación de la Escuela Libre de Ciencias Sociales Francisco Bilbao y Museo Social.

En la hora de los incidentes, don Abel Gutiérrez, después de algunas consideraciones, propone el siguiente proyecto de acuerdo, el que fué aprobado por unanimidad:

"El Centro de Propaganda Radical, rechaza enérgicamente todo intento de coartar la libertad de acción de los representantes del pueblo, por medio de amenazas o provocaciones; declara que es inaceptable que se trate de perpetuar como elementos de nuestras luchas políticas, los procedimientos que nos arrebataron a Guillermo Eyzaguirre Rouse, y acuerda hacer presente al Ministro de lo Interior, don Arturo Alessandri, la calurosa adhesión de la juventud radical".

Se aprueba, asimismo, por unanimidad, el siguiente voto propuesto por el secretario don Rudecindo Salas Mora:

"El Centro de Propaganda Radical de Santiago, toma nota con suma complacencia del acuerdo de los representantes de las Asambleas Radicales de Valparaíso, por el que se da término a la división del partido y hace fervientes votos porque, en muy breve tiempo, sea realidad la unión sincera del radicalismo en el vecino puerto y en el resto del país".

Don Ismael Morales Villablanca, formula un voto de aplauso para el primer Alcalde de Santiago, don Rogelio Ugarte, por su actuación en lo relativo al saneamiento social de la ciudad; voto que fué aprobado tácitamente.

Don Abel Gutiérrez, hace, en seguida, diversas observaciones sobre el problema de las enfermedades de transcendencia social, para pedir al Centro que solicite del Dr. Carlos Fernández Peña, concurra a una de nuestras sesiones a fin de que ilustre al Centro en tan importante materia. El presidente señor Labarca, da a conocer las graves proporciones que tiene en la actualidad el problema de la defensa de la raza. Cree indispensable que se emprenda una campaña conjunta, con los liberales y demócratas, en favor de la vitalidad del país. Da lectura a una interesante carta recibida hace poco de Estados Unidos, en la que se establece la importancia mundial de la solución de los problemas de las enfermedades sociales. Cree que la campaña debe tener como coronación el que el Gobierno tome a su cargo los servicios de Beneficencia e Higiene Social, conforme lo establece el programa radical. Termina declarando que la mesa directiva se hará un deber, no sólo de conseguir una conferencia del Dr. Fernández Peña, sino que de arbitrar todos los medios para conseguir pleno éxito en la campaña de salubridad social.

La orden del día fué ocupada por una disertación de don Luis Constenla, sobre la precedencia del matrimonio civil a la ceremonia religiosa, a cuyo término propuso el siguiente proyecto de acuerdo, cuya discusión quedó pendiente:

"El Centro de Propaganda Radical, declara que el artículo 2.o del proyecto sobre precedencia del matrimonio civil a la ceremonia religiosa, presentado a la Cámara de Diputados por la representación del Partido Liberal, en cuanto reconoce la celebración de la ceremonia religiosa como condición esencial para la validez del matrimonio, reacciona contra el espíritu laico inspirador de la ley de Matrimonio Civil de 1884, que declaró libre, en su artículo 1.o, la celebración del rito religioso, cuyas formalidades no se toman en cuenta para decidir sobre la validez del matrimonio; y acuerda dirigirse a los diputados miembros del Centro, solicitándoles el rechazo del artículo 2.o del citado proyecto".

PARTIDO DEMOCRATA

Comuna de San Miguel.—Se nos encarga citar a la asamblea general para hoy Domingo 11 a las 2 P. M. para tratar del nombramiento del secretario y otros asuntos internos.

La asamblea se llevará a efecto con el número que asista, pues es tercera citación.

Centro Guerrilleros de la Democracia.—Este Centro en la sesión del Domingo próximo pasado celebró junta general presidida por el señor Luis A. Muñoz y entre sus mejores acuerdos, tomó los siguientes:

I. Que habiendo celebrado su junta general un poco atrasada, siempre se enviará nota y condolencia a la viuda de don Vicente Reyes, lamentando la irreparable pérdida que significa para la República la muerte de este esclarecido y egregio ciudadano, ejemplo de virtudes cívicas, en las cuales este Centro se inspira y muy en especial la propaganda en contra del cohecho electoral;

II. Oficiar a la Agrupación de Santiago que este Centro vería con agrado que el ciudadano que venga a ocupar la vacante en el Senado dejada con la desaparición de este gran repúblico sea llenada por el caballeroso ciudadano don Javier A. Figueroa, por el poderoso ascendiente que tiene sobre los elementos demócratas y haber sido nuestro candidato a la Presidencia de la República;

III. Dar un voto de aplauso a nuestro consocio y senador de la República don Zenón Torrealba por haber votado la nulidad de la elección de Chiloé; deja constancia que el señor Torrealba ha hecho cumplido honor a su tradicional espíritu doctrinario votando en conciencia por la nulidad de dicha elección que ha sido condenada por la mayoría del país como una de las más viciadas.

IV. Rogar a los socios y muy en especial a los del directorio para que asistan a sesión el Martes 12 a las 8 y media P. M. en Marín 378 y poder seguir tratando los temas y asuntos políticos que hasta aquí redundan en beneficio del Centro, lo mismo que tomen conocimiento de los acuerdos para celebrar dignamente el aniversario.

V. Ayudar con un pequeño peculio al correligionario Enrique Pérez, que se encuentra en el hospital, víctima de un atentado criminal.

BODEGUEROS
Ofrecemos a precios sin competencia:
APPERTOL
TANINO LAVALIERE para vino blanco y tinto.
ACIDO TARTARICO
ACIDO CITRICO
NEGRO ANIMAL
RAAB, BELLET & Cia.
Santiago: ESTADO 235. —
— Talca: COMERCIO 840

EDUCACION

CONSERVATORIO DE MUSICA

La Junta de Vigilancia del Conservatorio Nacional de Música ha pedido al Gobierno que señale un terreno fiscal para construir el nuevo edificio destinado al Conservatorio Nacional de Música.

La Dirección de Obras Públicas ha informado que dicho edificio se pueda construir en los terrenos que dejará la prolongación de la canalización del Mapocho hacia el oriente, más allá de la Estación Providencia.

Estudio de los idiomas.— La Universidad de Chile ha declarado que los alumnos que principiaron los estudios en conformidad al plan de 1909 y que por haberse atrasado, deben continuarlos de acuerdo con el plan de 1912, en materia de idiomas, estarán obligados a cursar uno del primero al sexto año y otro del cuarto al sexto año.

Se les autoriza, además, para que puedan rendir los exámenes del idioma secundario en cualquier época antes del bachillerato.

Velada en honor de dos educacionistas.— Se verificará hoy. — Hoy a las 5 1|2 P. M., en la Universidad de Chile, tendrá lugar la velada en honor del Inspector General de Instrucción Primaria, don Darío Salas, y del Visitador de Escuelas Normales, don Manuel J. Ortíz.

Hay entusiasmo por asistir a esta velada a la cual ha prometido concurrir el señor Ministro de Instrucción, don Pedro Aguirre Cerda.

Manifestación de despedida.— Ante un selecto público, se llevó a efecto el Viernes último, la velada con que los alumnos del 5.o año de la Escuela Normal "J. A. Núñez", despedían a su ex-profesor jefe, el señor J. de la Cruz López, profesor que, como se sabe, ha sido ascendido merecidamente al puesto de Director de la Escuela Normal de Curicó.

El programa de esta sencilla velada se desarrolló en la mejor forma, sobresaliendo el discurso del joven don Moisés Mussa y la recitación del joven don Alfredo Brito. Dió término a la velada una sentida improvisación del festejado, quien, con sencillas frases, exhortó a sus discípulos a seguir con valor y constancia la noble carrera que persiguen.

Vacaciones escolares.— Proyecto de la Sociedad Nacional de Profesores.— El Directorio de la Sociedad Nacional de Profesores ha pasado la siguiente nota a las autoridades de la enseñanza pública:

"Señor: Estimando este directorio que la actual distribución de nuestras vacaciones escolares adolece de algunas deficiencias que precisa corregir, a fin de obtener de estos períodos de descanso un mayor provecho, tanto para el desarrollo físico e intelectual de nuestros niños como para la salud de nuestros profesores, se ha venido preocupando de este asunto desde hace muy largo tiempo y ha llegado a las conclusiones que tenemos el honor de elevar a Ud. para que, si lo tiene a bien, les preste la atención debida.

El proyecto de vacaciones elaborado por este Directorio después de estudiar las disposiciones en vigencia en otros países y las necesidades del nuestro, es el siguiente:

1.o El año escolar comprenderá desde el primer Lunes de Marzo hasta el 31 de Diciembre inclusive.

2.o Habrá tres períodos de vacaciones: a) de invierno; b) de primavera, y c) de verano.

3.o Las vacaciones de invierno comprenderán las dos últimas semanas de Junio; las de primavera, las dos últimas semanas de Septiembre; y las de verano, los dos meses de Enero y Febrero.

Como se puede observar, hay en total un 75 o|o del tiempo del año destinado a clase y el 25o|o restante, a vacaciones, proporción bastante equitativa y que no altera sensiblemente el tiempo dedicado al descanso en el sistema vigente.

Con toda consideración, nos es grato saludar atentamente a Ud. — **Luis Galdames, presidente. — Julio Chávez D., secretario".**

MUEBLES
DESDE EL LUNES SE
LIQUIDAN por 8 DIAS
JUEGOS DE DORMITORIOS antes $ 600. Ahora $ 470.
JUEGOS COMEDORES antes $ 650. Ahora $ 540.
ESCRITORIOS DE CORTINA
roble americano antes $ 550. Ahora $ 400.
Id. de Ministro roble amer. antes $ 300. Ahora $ 250.
DADO EL INMENSO Y VARIADO SURTIDO DE QUE DISPONEMOS EN MUEBLES EN GENERAL, SE NOS HACE IMPOSIBLE PROCEDER A DETALLAR.
CATRES, SOMMIERES y COLCHONES
A PRECIOS DE FABRICA
Mueblería París
ALAMEDA 1141

INFORMACIONES DEL EXTRANJERO

SERVICIO DE NUESTROS CORRESPONSALES ESPECIALES, de The Central and South American Telegraph Co., vía Colón, de la Agencia Havas y de la Agencia Americana

LA GRAN GUERRA

El frente occidental continúa siendo teatro de una gran batalla

El Gobierno maximalista envía un ultimatum al Japón, con motivo de la intervención militar en Siberia

Con el apoyo de la artillería china el ejército del general Semenoff derrota a las tropas maximalistas en la frontera de Manchuria

EL CONSUL BRITANICO EN MOSCOU ES DETENIDO POR ORDEN DEL GOBIERNO DE LENINE

VARIOS OFICIALES BRITANICOS Y NUMEROSOS CIVILES FRANCESES E INGLESES SON ARRESTADOS IGUALMENTE

SE ESTIMA QUE ESTAS MEDIDAS SON UNA CONSECUENCIA DEL DESEMBARCO DE LOS ALIADOS EN ARKANJEL Y EN MURMANIA

El Gobierno británico ordena que el Embajador ruso en Londres, Sr. Lividnoff, sea sometido a la vigilancia de la policía

El Gobierno español envía a Alemania una nota relacionada con los últimos ataques de los submarinos a buques españoles

LAS OPERACIONES EN FRANCIA

LOS ALIADOS PROSIGUEN DESARROLLANDO SU VICTORIOSA OFENSIVA DESDE EL NORTE DEL SOMME HASTA EL SUR DE MONTDIDIER

Los alemanes son arrojados de sus posiciones a lo largo de toda esta línea, en una profundidad que en algunos puntos pasa de 13 millas

Los franco-británico, avanzando al este de Amiens, llegan al cruce ferroviario de Chaulnes

LOS FRANCESES SE APODERAN POR ASALTO DE MONTDIDIER, DONDE QUITAN A LOS ALEMANES UNA GRAN CANTIDAD DE MATERIAL DE GUERRA

LAS TROPAS REPUBLICANAS EXTIENDEN LA LINEA DE ATAQUE HASTA 6 MILLAS AL SUR DE ESTA PLAZA, AVANZANDO UNOS 9 KILOMETROS HACIA EL ESTE EN LAS PRIMERAS HORAS DEL ATAQUE

La presente ofensiva ha dado a los aliados más de 24,000 prisioneros. - El número de cañones tomados pasa de 400

LOS ULTIMOS DESPACHOS INFORMAN QUE LA BATALLA CONTINUA DESARROLLANDOSE EN ESCALA CRECIENTE, Y QUE LOS ALEMANES PROSIGUEN RETIRANDOSE EN TODA LA LINEA, LIBRANDO REÑIDOS COMBATES DE RETAGUARDIA CONTRA LA CABALLERIA, LOS AUTO-AMETRALLADORAS, LOS TANQUES Y LA INFANTERIA ALIADA, QUE LOS PERSIGUEN AVANZANDO SIN CESAR

COMUNICADO BRITANICO

LONDRES 10. — (Oficial). Los elementos aéreos cooperaron con las otras armas a la batalla que se desarrolla en el frente de Amiens.

Durante toda la jornada del 8 de Agosto nuestros aviadores señalaron a nuestros artilleros las posiciones de los cañones enemigos en actividad, y los convoyes y las columnas de infantería alemana en marcha. Nuestros aviadores llevaron municiones a nuestras tropas avanzadas.

Cooperaron metódicamente a las operaciones de los carros de asalto, informándolos y ayudándolos a bombardear y atacar los puntos fortificados alemanes, y otros centros de resistencia. Arrojaron bombas humógenas a fin de ocultar los carros de asalto en marcha.

Los aviadores cooperaron con las operaciones de la caballería y prestaron valiosos servicios.

Volando a baja altura, ante nuestra línea que avanzaba, nuestros aviadores arrojaron numerosas bombas y descargaron sus ametralladoras contra los enemigos en retirada, causando grandes daños a las tropas aglomeradas y a los convoyes que se encontraban sobre las rutas abarrotadas.

Volando a algunos centenares de pies atacaron a los trenes y a los empalmes ferroviarios.

Derribaron 48 aeroplanos enemigos y obligaron a otros 17 a aterrizar sin gobierno. Cinco globos cautivos alemanes han sido destruídos. Faltan 50 de nuestras máquinas, la mayoría de las cuales han sido alcanzados por el fuego de las baterías anti-aéreas.

Al día siguiente, es decir, ayer, nuestros aviadores continuaron cooperando en el frente de batalla con los artilleros, metralleros, infantes y con las tropas de caballería. Junto con los carros de asalto atacaron nuevamente a poca altura en todas las ocasiones que fué posible hacerlo, a las tropas y a los convoyes alemanes. Durante la noche efectuaron fuertes ataques contra los puentes del Somme.

COMUNICADO FRANCES

PARIS 10. — (Oficial) Las tropas francesas que operan a la derecha de las fuerzas británicas continuaron durante la tarde y la noche sus operaciones de avance.

Los franceses efectuaron algunos progresos al este de Arvillers y conquistaron Devenexourt y Le Fretoy. Igualmente se apoderaron de Rubescourt y Assainvillers, alcanzando hasta Faverolles.

LOS ALIADOS SE APODERAN DE 100 CAÑONES ALEMANES MAS

NUEVA YORK 10. — "The Associated Press" ha recibido de Londres una información en la que comunica que los aliados se apoderaron durante las operaciones de ayer de 100 cañones más.

COMUNICADO FRANCES

PARIS 10. — (Oficial) La aviación ha desarrollado un papel muy importante en la reciente batalla de Amiens. Nuestras escuadrillas, a pesar de la neblina, multiplicaron sus operaciones de reconocimientos, ametrallaron en numerosas ocasiones al enemigo, derribaron a cuatro aviones y a cuatro globos cautivos alemanes y lanzaron una docena de toneladas de bombas sobre los ferrocarriles y las estaciones de Chaulnes, Nesles, Ham y Roye. Se pudieron constatar algunos incendios en Roye y en Nesles.

COMUNICADO BRITANICO

LONDRES 10. — (Oficial). Ayer en la tarde y en la noche, continuó en todo el frente desde el sur de Montdidier hasta el Ancre, el avance de los ejércitos aliados.

Las tropas francesas, atacando al sur de Montdidier, se apoderaron de las localidades de Le Tronquoy, Le Fretoy y Assainvillers. Montdidier está amenazado por el sureste.

Los franceses hicieron en estas operaciones más de 2,000 prisioneros.

Las divisiones canadienses y australianas se apoderaron de Bouchoir, Meharicourt y Lihons y penetraron en Ranecourt y Proyart.

Las tropas inglesas y norteamericanas atacaron las posiciones alemanas situadas en el ángulo entre el Somme y el Ancre y obtuvieron algunos éxitos inmediatos. Todos los objetivos comprendidos entre Morlancourt y la altura situada al sudeste, fueron alcanzados. Las tropas aliadas rechazaron todos los intentos de reacción del enemigo en este sector.

El número de prisioneros excede de ahora de 24,000.

La derrota alemana

El hambre en los Imperios Centrales

LONDRES, 10. — "The Muenchener Post" al comentar la situación de la guerra en el principio del 5.o año, dice:

"Dieciocho meses de guerra submarina ilimitada no han podido quebrantar la voluntad del enemigo de hacer la guerra. No han podido impedir a Estados Unidos enviar un ejército bien preparado de un millón de hombres al frente del oeste.

"Las esperanzas alemanas de que la guerra terminaría en el frente del oeste en favor de los Imperios Centrales, han sido defraudadas; la paz en el frente del este ha sido también una decepción.

"Bajo otros puntos de vista, dice el mismo diario, aún desde el mismo punto de vista político, la victoria alemana está descartada.

"No es exacto emplear la palabra desfavorable para expresar la situación alimenticia alemana. Las palabras "hambre crónica" resultarían más verdaderas".

Los diarios de París

COMENTAN LOS ULTIMOS HECHOS DE ARMAS

La desmoralización alemana

PARIS, 10. — M. Barres en L'Echo de Paris" predice que el avance franco-británico será seguido inevitablemente de una gran batalla, provocada por las reservas enemigas que entrarán en la acción. Prevé que el choque revestirá un gran encarnizamiento y agrega:

"Sin embargo, desde ahora, además de las ganancias de terreno, de la captura de prisioneros y del enorme botín que hemos hecho, nos beneficiamos, por un nuevo y terrible golpe asestado a las tropas imperiales, de considerable gravedad: la desmoralización de los soldados alemanes.

"Se librará, pues, una inminente batalla, en condiciones desiguales, pues por un lado peleará un ejército victorioso y por el otro, reservas numerosas, pero tal vez poco ardientes".

"Le Petit Parisien" después de un estudio detenido de la situación, declara que el peligro en que se encuentra el ejército del general von Hutier puede hacer esperar a los aliados una resistencia encarnizada en los alrededores de Roye, que los alemanes harán todo lo posible por conservar en su poder.

"Esta certitud debe inspirar prudencia. Después de estudiar los hechos producidos nos limitamos tan sólo a registrar la victoria, que debe traer otras consecuencias que ojalá no tardarán".

"L'Homme Libre" dice:

"Después del Marne y del Somme, los soldados de tres pueblos, ingleses, norteamericanos y franceses se encuentran estrechamente unidos. Escriben alegremente el último capítulo de los fautos pangermanistas.

"No ha sido solamente París lo que se les ha escapado de sus manos; es la última probabilidad de ganar la guerra, la que se les ha ido".

COMUNICADO BRITANICO

LONDRES 10 (Oficial). — Los ejércitos aliados renovaron, en el transcurso de la tarde, sus ataques sobre todo el frente sur del Somme y avanzaron en todos los puntos, a pesar del acrecentamiento de la resistencia alemana.

Nuestras tropas extendieron el frente de ataque hacia el sur; las tropas francesas se apoderaron de Pierrepont y del bosque situado al norte de esta aldea. Al noreste de esta misma localidad, los franceses efectuaron rápidos progresos.

Todas estas operaciones representan para los aliados un avance, en la última jornada, de cuatro millas.

Las divisiones australianas y canadienses, después de quitar, por medio de un empuje formidable, las líneas de defensas exteriores a los alemanes en la región de Amiens, sobrepasaron esta línea hasta en una profundidad de dos millas.

LA DERROTA DE LOS ALEMANES EN LA PICARDIA

PARIS 10.— Es suficiente anunciar que nuestra vanguardia ha alcanzado más o menos 10 kilómetros al noroeste de Roye, para comprender cuál es la verdadera situación de los alemanes

"En ciertos puntos, las alas enemigas han opuesto alguna resistencia. pero en ninguna parte han podido detener nuestro avance, ni recuperar el terreno perdido. Los éxitos nuestros son enormes y las pérdidas sufridas por los alemanes, inmensas

El Alto Comando alemán ha faltado a su costumbre; no ocultó al público alemán su derrota de la Picardía.

EL PROGRESO DE LA OFENSIVA ALIADA

PARIS 10. — La ofensiva de los franco-británicos ha continuado durante toda la jornada de ayer en una forma vigorosa; hemos ganado cierto número de kilómetros de terreno; los franceses han alargado su frente de ataque y el número de prisioneros y de material de guerra de que nos hemos apoderado es tal, que afirma nuestro éxito en una forma indudable.

En el curso de la jornada los franceses recuperaron el retardo que les había ocasionado la lucha por la áspera conquista de la planicie de Santerre y llevaron sus líneas a la altura de ella.

En el frente británico, el ejército del general francés Debeny, que ayer en la mañana se juntó con las tropas del general Rawlinson, en las cercanías de Le Quemel, prosiguió sus enérgicos ataques en dos direcciones. En el ala izquierda ha efectuado un enérgico empuje directamente hacia el oeste, alcanzando Arvillers. En el centro, marcando hacia el sur, se ha apoderado del importante punto de Pierrepont y de Contoire. Este doble avance representa un interés considerable para la "bolsa" alemana de la región de Montdidier.

Ha comenzado la presión contra el grueso del ejército de von Hutier, el mismo que pretendió dos veces alcanzar hasta París.

COMUNICADO BRITANICO

LONDRES, 10. (Oficial). — Los franceses se han apoderado de Montididier. Las tropas republicanas han hecho numerosos prisioneros y se han apoderado de una gran cantidad de material de guerra.

Al sur de Lihons las tropas británicas, acosando vigorosamente a las tropas alemanas en retirada, han dominado completamente sus resistencia y han hecho progresos sensibles. El número do prisioneros hechos por nuestras tropas aumenta en una forma notable.

LOS ALIADOS SOBREPASAN EN SU AVANCE A MONTDIDIER

PARIS 10. — Se anuncia que Montdidier ha sido largamente sobrepasado por nuestras tropas que han entrado allí antes de que el enemigo hubiera tenido tiempo de salir en defensa de la posición.

Nuestras tropas han hecho varios miles de prisioneros sobre todo el frente de ataque. El número de prisioneros hechos por nuestras tropas y por los británicos aumenta en una forma muy notable.

El ejército de von Hutier está en plena retirada sobre Roye y Lassigny. Una extensión de terreno situada al norte del Avre y al sur del mismo río, y que comprende una quincena de kilómetros está completamente en nuestras manos. Tenemos en nuestro poder las posiciones de Davenescourt y Arvillers. Los destacamentos de la vanguardia continúan sus progresos hacia Roye, posición que amenazamos por el noroeste.

Nuestra caballería ocupa la ruta de Ercles.

Nuestra caballería arrolló a grandes fuerzas alemanas en Lihons y nuestras patrullas están ya en Chaulnes.

LA VISITA DE LOS MIEMBROS DEL COMITE NAVAL DE LA CAMARA NORTEAMERICANA A FRANCIA

PARIS 10. — El Ministro de Marina M. Leygues recibió ésta mañana al Presidente Padgett y a los miembros del Comité Naval de los Estados Unidos, pertenecientes a la Cámara de Diputados norteamericanos.

CAIDA DEL AVIADOR URUGUAYO BOIZO LANZA

PARIS 10. — El capitán aviador uruguayo Boizo Lanza sufrió esta mañana una caída mortal.

LOS ALEMANES ANUNCIAN LA PERDIDA DE MONTDIDIER

PARIS 10. — Un comunicado alemán de mediodía reconoce parcialmente, con la atenuación acostumbrada, los éxitos obtenidos por las tropas franco-británicas, y especialmente la toma de Montdidier por los franceses.

LAS POSICIONES ALEMANAS AL SUR DEL RIO AVRE

LONDRES, 10.—''The Daily Telegraph'' considera que todas las posiciones alemanas situadas al sur del río Avre se encuentran seriamente amenazadas y atribuye el éxito de los aliados a la rapidez del ataque y al empleo combinado de los tanques, de la caballería y de los aeroplanos. Prevé una lucha muy violenta en cuanto entren en juego las reservas alemanas.

Ultimatum de Rusia al Japón

COPENHAGUE, 10.—Los diarios anuncian que Lenine ha enviado un ultimatum al Japón por intermedio del cónsul japonés en Moscou.

LA RESISTENCIA DE SIBERIA CONTRA LOS MAXIMALISTAS

SHANGAI, 10. — Las gestiones efectuadas por el gobierno provisorio de Siberia bajo la dirección del general Horvath, para llegar a un acuerdo para resistir a los maximalistas aún no ha dado resultados. La presencia de los austro-húngaros y alemanes se acentúa cada día.

Montdidier rodeada

LONDRES 10. — Los franceses emprendieron a las cuatro de esta mañana un ataque entre Montdidier y el Oise, en un frente aproximado de seis millas.

La nueva línea aliada pasa por Faverolles, Pieces, Rollot, Cuvilly, Resson-sur-Matz y Vignemont. Esta línea llega por el norte mucho más allá de Montdidier. Esta plaza ha quedado, pues, casi completamente rodeada. Sólo un pequeño número de alemanes, con ametralladoras, se mantiene en la ciudad.

El asedio de Chaulnes

Los franceses prolongan la línea de ataque al sureste de Montdidier

LONDRES 10. — La caballería canadiense está operando en las proximidades de Chaulnes.

Según se anuncia, el enemigo pone todo su esfuerzo en los combates de retaguardia, con lo que no consigue detener nuestro avance ni poner en salvo sus cañones y sus depósitos de municiones que tiene en la ciudad.

El nuevo ataque francés ha prolongado la línea de batalla en un frente de seis millas más al sureste de Montdidier. En este ataque, los franceses han avanzado cuatro millas en las primeras seis horas.

LLOYD GEORGE HABLA DE LOS TRIUNFOS DE OCCIDENTE

LONDRES, 10.— El primer Ministro Mr. Lloyd George, en una reunión efectuada en Newport, en Monmouthshire, al referirse a los garndes éxitos obtenidos por los ejércitos aliados en el frente del oeste, hizo las siguientes declaraciones:

''Es muy justo atribuir gran parte de estas victorias a la unidad del comando de los aliados. La victoria ha sido el resultado de una gran operación combinada, en la cual los franceses, los británicos y los norteamericanos han desempeñado cada cual un rol muy importante.

''La unidad del comando nos ha permitido alcanzar una gran victoria sobre el Marne. La unidad del Comando nos ha permitido también obtener otra gran victoria sobre el Somme. En el transcurso de estas dos victorias hemos hecho hasta ahora cerca de 60,000 prisioneros y nos hemos apoderado de 800 a 900 cañones.

''En los momentos actuales, nuestras tropas desarrollan un trabajo hermoso, pero no debemos dejarnos llevar por la exaltación del triunfo; la lucha no está terminada''.

En cuanto a las cuestiones relacionadas con las maniobras de los aliados, el premier dijo:

''Las dificultades actuales están concentradas en la insuficiencia de los carbones y algunos hombres de esta industrias que fueron llevadas al ejército, no desean volver a sus antiguas ocupaciones. Todos ellos dicen que quieren volver al frente de batalla. Estos son los hombres que necesitamos en nuestro frente. Italia y Francia necesita una gran cantidad de nuestros combustibles. Hago un llamado a todos los interesados en la industria carbonífera para que haga nlos mayores esfuerzos en suministrar el combustible que necesitan nuestros aliados Francia e Italia''.

El triunfo de los aliados en la Picardía

DETALLES REVELADORES

PARIS, 10.—Diversos diarios de esta capital dan a entender que los comunicados oficiales son voluntariamente discretos, ya que podrían anunciar cosas muy interesantes. Algunos de estos periódicos declaran que los prisioneros hechos por los aliados es muy superior a 20 mil soldados.

''L'Echo de París'' afirma que la victoria se ha contagiado en otros sectores vecinos; agrega que los autos camiones, la caballería y las patrullas aliadas operan más allá de los puntos que fijan los comunicados oficiales. Esto, dice el diario, es de una importancia enorme, pues indica que nuestra infantería progresa en una forma incesante y en número suficiente para resistir todas las tentativas de las reservas alemanas.

''La mayoría de los prisioneros hechos, agrega, son hombres de cierta edad, lo que indica que el enemigo ha comprometido las divisiones de orden secundario. Entre los prisioneros encuentran numerosos oficiales. Los cañones de grueso calibre de que nos hemos apoderado representan la mitad de los cañones que tenían instalados los alemanes en el frente.''

COMUNICADO FRANCES

PARIS, 10. — (Oficial).—En la región del río Avre nuestros ataques continuaron con todo éxito. Esta mañana, la posición de Montdidier que se encontraba rodeada por el este y por el noroeste cayó en nuestras manos.

El avance victorioso de los aliados se prosigue, más o menos a 10 kilómetros de Montdidier.

En el frente de Andechty, La Boissiere y Fascamps hemos ensanchado el frente de ataque a 30 kilómetros.

Hemos conquistado Rollot, Orvillers, Loirel, Reseon-sur-Matz, Conchy les Post, La Neuirlle, Serresons y Elincourt, lo que constituye un avance de 10 kilómetros.

En tres días hemos progresado 20 kilómetros, hemos hecho 8 mil prisioneros y nos hemos apoderado de 200 cañones.

COMUNICADO BRITANICO

LONDRES, 10. — (Oficial).— Los elementos aéreos destruyeron durante la jornada del 9 de Agosto, 39 aviones alemanes; otros 23 aeroplanos enemigos fueron obligados a aterrizar sin gobierno. Veintitrés de nuestras máquinas no han regresado á su base de operaciones .

Durante la misma jornada, nuestras máquinas han arrojado 38 1|2 toneladas de bombas sobre diversos objetivos alemanes. En la noche siguiente han sido arrojadas otras 18 toneladas.

LOS ALIADOS AVANZAN 13 MILLAS

LONDRES 10 — Con la toma de Beaufort por los franceses, el avance aliado llega a 13 millas de profundidad, que es el máximo anunciado hasta ahora".

Las pérdidas de material

DE LOS ALEMANES EN LA RETIRADA

PARIS 10. — La retirada del ejército de Von Hutier va dejando su huella en la enorme cantidad de material de guerra que va quedando en manos de los aliados en la persecución. Las tropas de retaguardia luchan desesperadamente por salvar los cañones y demás material que los nuestros van arrebatándoles.

El crnce ferroviario de Chaulnes

BAJO LOS CAÑONES BRITANICOS

LONDRES 10. — El cruce ferroviario de Chaulnes está inutilizable para los alemanes, puesto que se encuentra bajo el fuego de los cañones de campaña de los ingleses.

Los franceses tomaron esta mañana otros cien cañones.

Se cree que el enemigo no podrá mantener la más pequeña parte de sus posiciones mientras no haya llegado hasta el Somme y el canal de Nesle a Noyon con lo que el máximo de su retirada llegará a 20 millas. Todo el frente británico continúa progresando en espléndida forma.

Diversas etapas del avance de los aliados

LONDRES, 10.— La Agencia Reuter ha sido informada de la situación militar en la siguiente forma:

"Al este los franceses se apoderaron de las aldeas de Pierrepont, Contoire y Arvillers; más al norte las tropas canadienses to-

EMPAQUETADURAS

Empaquetaduras cartón Asbesto
" paño tejido con alambre
" Durite
" engrasada
" Dagger
" Tucks
" Algodón cuadrado
" Goma pura en planchas
" " con inserción género
" " con inserción metálica

MORRISON & Co.

Ahumada 65, 67 y 77 - Casilla 212 - Santiago

Salón de Ostras y Restaurant

AGUSTINAS 943. - CASILL A 463. - TELEFONO 2912

Almuerzo, Lunch y Comida a la Carta

Señor: Al ofrecer a Ud. este menú puede estar seguro que todo estará de su agrado, pues esta casa tiene los mejores mariscos de la capital y sus servicios son de primer orden.

MARTIN PICART LL.

y-11-h

¿POR QUÉ DEBE UD. PEDIR SUS ARBOLES AL CRIADERO DE ARBOLES DE SANTA INES? (NOS)

Porque es el más antiguo, extenso y mejor organizado del país.
Porque posee colecciones matrices de gran selección y pureza para sus multiplicaciones.
Porque dispone de un servicio de patología vegetal propio que da garantía absoluta de que las plantas entregadas son sanas y robustas.
Porque cuenta con grandes stocks de plantaciones industriales de todo género.
Porque sus precios son económicos, equitativos y convenientes.
Porque es el único que hace ventas de importancia para los países de la América del Sur.
Porque cuenta con un personal directivo que por su larga experiencia y conocimientos es sin duda el mejor preparado.
Porque es el que más vende en el país.
Porque atiende con igual esmero a los grandes como a los pequeños pedidos.

PRUEBE USTED Y SE CONVENCERA

Dirija sus órdenes al Administrador, Nos; o a su Agente General, señor Eladio Vicuña Echáurren: Agustinas 1160.—Casilla 1417, Santiago.
y

El avance de los aliados en el Sonme

Información de la Agencia Reuter

LONDRES, 10.— El corresponsal de la Agencia Reuter con el ejército británico de Francia telegrafía:

"Los alemanes hacen esfuerzos defensivos desesperados que hasta ahora no han tenido éxito. Los empeños de los alemanes tienden a juntarse con los de las fuerzas vacilantes que han sostenido el choque con el objeto de organizar la defensa.

"Los alemanes han enviado a toda prisa varias divisiones de reservas de las cuales dos, estamos bien informados, han sido traídas de los campamentos de descanso, para despejar nuestro flanco izquierdo. Ha sido absolutamente necesario que nuestras tropas quebrantasen la fuerte resistencia opuesta en un terreno ideal para la defensa al norte del Somme y que permitía a los alemanes oponerse en excelentes condiciones a nuestros tropas.

"Ayer, a las 5 1|2 de la tarde, los ingleses y los norteamericanos se lanzaron en un ataque contra las posiciones alemanas situadas entre el Ancre y el Somme, sostenidos por los carros de asalto y por el fuego violento de nuestras baterías. El empuje fué efectuado con tanta resolución, que algunos minutos más tarde, después de las 6, el contrafuerte de Chopilly, de importancia capital, caía en nuestras manos y el enemigo se veía obligado a bajar en dirección a Bray y Morlancourt; estas posiciones cayeron después de un vivo combate en nuestras manos.

"Al sur del Somme, nuestra caballería acompañada por fuertes patrullas de infantería, despejaron metódicamente el terreno y continuó avanzando hasta el anochecer; estas fuerzas se apoderaron de las localidades de Bouchoir, Folies, Beaufort, Arvillers, Rosieres, Vauxvillers y Mehari-court; en el frente de Rouvroy en Santerre, antes de la entrada de la noche las patrullas australianas se habían apoderado de Lihons, que está muy cerca de la importante posición de Chaulnes; la celeridad del avance era tal, que nuestras tropas se apoderaron del Cuartel General de la División Alemana que operaba en esa región.

"La región recuperada es rica y está completamente sembrada de trigo y de otros granos que los alemanes cultivaban cuidadosamente. Estas sementeras maduran ya y no sería raro que dentro de muy poco tiempo pudiéramos cosecharlas.

"Las tropas norteamericanas que participaron de los combates de ayer desplegaron una magnífica valentía, como de costumbre".

maron las localidades de Beaufort y Warvillers. Se anuncia que las tropas británicas han entrado a Rosieres, punto más avanzado del avance de la infantería. Este punto se encuentra a más de 10 millas del punto de partida.

"La caballería y los tanques de asalto se encuentran mucho más avanzadas que la infantería, pero los comunicados no dan detalles sobre estos movimientos.

"Al norte del río Somme los alemanes contratacaron con fuerza y reconquistaron la aldea de Chipilly; los británicos fueron rechazados del espolón que se dirije hacia el norte.

"El total de prisioneros anuncia dos esta tarde a las tres es de 13,000 hechos por los británicos y 4,000 por los franceses. El número de cañones de que nos hemos apoderado pasa de 200.

"El avance registrado al sur del Somme cubre un frente alrededor de 9 millas y una profundidad de cuatro millas. Es probable que esa profundidad no constituye de ninguna forma la totalidad del avance; nuestras tropas han avanzado más al norte en una profundidad correspondiente, pero no tenemos ningún detalle.

"Nuestros aviadores han demolido los fuertes de Peronne y Brie, al sur; no creemos que los alemanes estarán muy contentos si el empalme de Chaulmes cae en nuestro poder.

"La contraofensiva de los alemanes entre Morlancourt y Chipilly no constituye sino una fuerte reacción de la cual el enemigo ha demostrado ser capaz. De una manera general su reacción ha sido distintamente débil; sus pérdidas han sido pesadas mientras las pérdidas británicas han sido excepcionalmente leves".

COMUNICADO BRITANICO

LONDRES, 10.— (Oficial, Rush Bulletin). Los franceses se apoderaron de Montdidier.

Información de la Agencia Reuter

La América Latina ante la guerra

LAS RELACIONES ENTRE FRANCIA Y SUR-AMERICA

PARIS 10. — "Le Petit Republique" examina las relaciones de Francia con los países de la América latina y señala el generoso y entusiasta concurso de los países suramericanos. Se refiere al espíritu de cordialidad y de simpatía que une a los franceses y a los suramericanos, y declara que ese espíritu deberá apoyarse en hechos concretos que se sucederán después de la guerra, cuando los aliados obtengan la victoria definitiva.

Pregunta si los franceses están preparados para después de la guerra y demuestra lo indispensable que es la adopción de una sana política moderna internacional, basada en recíprocos cambios comerciales e intelectuales.

La guerra germano-americana

ENTRE LOS ALUMNOS DE LA ESCUELA DE ARTES

NUEVA YORK, 10.—Los alumnos de las Escuelas de Arte establecidas en Nueva York han acordado recientemente ayudar a sus compañeros que sobresalgan por su talento y cuyos medios de fortuna no les permita seguir los estudios en forma adecuada. A este efecto han establecido ventas de obras de arte, de cuyo producido apartan cierta cantidad para dedicarla a la Cruz Roja de los Estados Unidos y la restante para el sostenimiento de sus compañeros y además para crear un fondo que les permita establecer una nueva escuela de arte.

LA UNIVERSIDAD DE COLUMBIA Y LA GUERRA

WASHINGTON, 10.—9,000 alumnos de la Universidad de Columbia se han dedicado a contribuir en una forma u otra en las actividades guerreras de su país. Debido al escaso número de jóvenes que se han matriculado en la presente estación, la Universidad tendrá un déficit de 250,000 dólares. A pesar de todo, la institución abrirá en breves días una escuela para el servicio naval y otro para instruir a un cuerpo de señaleros de la armada.

"PRESTAMO" DE UN ASTRONOMO AL DEPARTAMENTO DE GUERRA

CHICAGO, 10.—La Universidad establecida en esta ciudad acaba de facilitar en calidad de "préstamo" al Departamento de Guerra, a su profesor Mr. R. F. Moulton, prestigioso astrónomo, el que se ha incorporado con el grado de mayor de artillería en el ejército de los Estados Unidos. Mr. Moulton tendrá a su cargo la confección de las diferentes tablas de cálculo para los nuevos y variados tipos de cañones que es están introduciendo en la actualidad.

La guerra austro-italiana

COMUNICADO ITALIANO

ROMA 10. — (Oficial). En la mañana del 7 de este mes, los aviones ingleses bombardearon los hangares de Durazzo y provocaron un gran incendio visible a 80 kilómetros de distancia. En la misma noche los aviadores provocaron otros incendios en Cattaro.

Ayer nuestros aparatos bombardearon la estación del ferrocarril de Sanstino di Livenza, lo mismo que la plaza fuerte de Pola. Un incendio se pudo observar en la estación de submarinos.

Algunos aparatos enemigos aparecieron el 7 de este mes en el frente de Albania; nuestras máquinas los rechazaron rápidamente. Un hidro-avión austriaco fué obligado a descender en el mar.

Los hidro-aviones pudieron observar en Durazzo grandes humaredas de incendios.

El vuelo de los aviones italianos

SOBRE VIENA

Texto de las proclamas lanzadas por D'Annunzio

ROMA 10. — "Il Giornale d'Italia" informa que los aviadores italianos volaron sobre Viena y lanzaron numerosos manifiestos que decían:

"Vieneses: ¡conoced a los italianos! Podríamos lanzar bombas en grandes cantidades, pero solo os lanzamos un saludo, con los tres colores de la libertad. No hacemos la guerra a los niños, a los ancianos ni a las mujeres. Hacemos la guerra a vuestro gobierno, al enemigo de la libertad. Porque lleváis el uniforme prusiano queréis continuar la guerra; pero ello será vuestro suicidio.

Esperáis la victoria prometida por los prusianos, pero será como la promesa del pan de Ukrania. Viena, piensa en tí. ¡Despiértate!

"¡Viva la libertad! ¡Viva Italia! ¡Viva la Entente!"

La situación en Rusia

NUEVO JEFE DE LOS EJERCITOS FINLANDESES

AMSTERDAM, 10.—Los diarios alemanes anuncian que el general Von Marenheim ha sido nombrado nuevamente jefef de los ejércitos finlandeses.

LA REGION DEL DON LIMPIA DE MAXIMALISTAS

LONDRES, 10. — Informan de Amsterdam que el Estado Mayor de los Ejércitos Cosacos ha informado que como resultado de las operaciones del último trimestre casi todas las regiones del Don han sido limpiadas de maximalistas.

LAS TROPAS DEL SEMENOFF DERROTAN A LOS GUARDIAS ROJAS

AMSTERDAM, 10.—"Die Rheinische Westfalische Zeitung" informa que el general Semenoff, según un telegrama de Moscou, con ayuda de la artillería china ha derrotado a las Guardias Rojas en la frontera China, después de un combate encarnizado; los maximalistas fueron dispersados en la región de la Manchuria.

DESORDENES EN UKRANIA

AMSTERDAM, 10.—Las últimas informaciones llegadas de Ukrania anuncian que se han producido serios choques entre los campesinos y los maximalistas en el territorio ukraniano.

EL DESEMBARCO BRITANICO EN ARCANGEL

PARIS 10. — Una nota publicada por la Agencia Havas dice:

"La declaración hecha al pueblo ruso por las autoridades británicas que desembarcaron en Arcángel debe ser considerada como hecha a nombre de todos los aliados, cuyos contigentes están, como se sabe, bajo el comando de los generales Poole y Pau.

El desembarco aliado en Arcángel

Declaración atribuida al Ministerio de Relaciones Exteriores

LONDRES 10. — "The Daily Mail" atribuye al Ministerio de Relaciones Exteriores la siguiente declaración:

"No hay razones para creer que los británicos hayan fusilado a los representantes del Soviet en Arcángel. Durante el desembarco de nuestras tropas en dicho punto, se produjeron, naturalmente, algunos choques en que hubo algunos cambios de disparos frente a la ciudad, y que se produjeron, por parte de los ingleses, como respuesta a los tiros disparados por los maximalistas.

"El arresto del Cónsul británico Mr. Lockhart es un acto de hostilidad internacional, y en este carácter será contemplado por nosotros.

"Es probable que él haya sido efectuado como represalía por nuestro desembarco en Arcángel y en Mourmansk".

La batalla se extiende al sur de Arras

LONDRES 10. — "The Pall Mall Gazette" dice:

"La batalla se desarrolla al sur de Arrás, donde se lucha encarnizadamente desde esta mañana. Los aliados siguen progresando satisfactoriamente".

LAS OPERACIONES CONTRA ALIADOS EN LA SIBERIA

LONDRES, 10. — Los diarios de Tientsin anuncian que las operaciones contra los aliados toman grandes proporciones. Los mismos diarios anuncian que estos movimientos son dirigidos desde Berlín.

LOS EXITOS DE LOS COSACOS EN LA REGION DEL DON

LONDRES, 10.— "Die Vossische Zeitung" anuncia que los diarios de Moscou informan que las tropas cosacas han obtenido éxitos muy importantes en la región norte del Don; los cosacos, según los diarios rusos, se han apoderado de la vía férrea de Zarisyn hacia el norte. La estación de Zarisyn, se encuentra completamente aislada; la localidad de Cladkava está aislada y seguramente caerá en poder de los cosacos.

Los progresos tchecos-eslovacos

Reunión del Comité Central del Soviet

LONDRES, 10.— "Das Berliner Tageblatt" ha recibido de Moscou la siguiente información:

"En la sesión del Comité Central de los Soviets, efectuada el 28 de Julio, el jefe del gobierno Lenine se refirió a los peligros que amenazaban a la revolución rusa y subrayó la necesidad de combatir la laxitud del pueblo ruso respecto la guerra. Declaró que los proyectos anglo-franceses podían ser frustrados si los rusos lograban derrotar a los ejércitos tchecos-eslovaers y a sus partidarios, concentrados en el Volga, en los Urales y en la Siberia.

"El ex-Ministro de Relaciones Exteriores Trotzky mencionó el entusiasmo de los tchecos-eslavos, que hace falta entre las tropas maximalistas. Declaró además que los oficiales del actual ejército ruso eran contra-revolucionarios".

Arresto del cònsul británico

EN MOSCOW

LONDRES 10. — "The Daily Mail" anuncia:

"Los maximalistas han arrestado en Moscow a Mr. Robert Lockart, que desempeña el cargo de cónsul británico en dicha ciudad, y a seis súbditos británicos que servían como empleados bajo sus órdenes".

Por su parte "The Evening News", publica la siguiente noticia:

"El cónsul británico en Moscow ha sido detenido. Mr. Lockart, se había quedado en Moscow cuando los diplomáticos aliados partieron para Arkángel".

Detención de civiles franco-británicos

EN MOSCOW

AMSTERDAM 10. — "Die Frankfürter Zeitung" dice:

"Según el "Izvestia", los maximalistas han arrestado a numerosos de los principales residentes franceses y británicos.

"Varios oficiales franceses que habían destacados en la Siberia han sido igualmente detenidos.

LA CALIDAD DIPLOMATICA DE MR. LOCKHART ANTE LOS MAXIMALISTAS

LONDRES 10. — Mr. Lockhart es Agente consular de Gran Bretaña en Rusia y había sido acreditado en ese carácter aunque no en calidad de oficial.

Los maximalistas no han dado cuenta oficial de su arresto.

El embajador ruso en Londres

ES SUJETO A LA VIGILANCIA DE LA POLICIA

LONDRES 10. — "The Daily Mail" dice:

"Como represalia por el arresto del cónsul de Gran Bretaña en Moscow, y de los otros oficiales británicos, el Gobierno ha dispuesta que el embajador ruso, señor Livitnoff, sea sujeto a la supervigilancia de la policía".

La guerra en Asia y Africa

LOS INGLESES VAN DE INGLATERRA A EGIPTO EN AEROPLANO

LONDRES, 10.—Aviadores británicos han efectuado el trayecto de Inglaterra a Egipto en aeroplano.

En los Balkanes

COMUNICADO FRANCES

PARIS, 10. (Oficial).—En el frente de operaciones de la Macedonia, en la Albania, nuestras tropas han hecho algunos prisioneros durante las últimas jornadas.

Un aviador francés bombardeó las posiciones enemigas de la región de Pogradec y las vías férreas de Seres.

Las discusiones sobre paz

La Paz impuesta a Rumania

Y LAS OBSERVACIONES DE LOS DIPLOMATICOS DE LA ENTENTE

LONDRES, 10.— Se ha publicado el Libro Blanco que contiene las observaciones hechas por los Ministros aliados al Gobierno de Jassy relativas a las condiciones de paz impuestas a Rumania.

En dichas observaciones, los Ministros dicen que esas condiciones de paz hacen resaltar de una manera notable la insaciable voracidad e hipocresía del imperialismo germánico. Los Ministros enumeran los detalles de las medidas terribles de opresión impuestas a Rumania por Alemania, tales como ser el monopolio de la explotación de las selvas, fijación de la cantidad de cereales exportables y otros atentados a la soberanía de Rumania como ser la obligación de trabajo impuesta a los dos tercios de la población, con penalidades que llegan hasta la deportación.

En dicho libro, los Ministros concluyen diciendo que en el tratado impuesto a Albania, Alemania da un mentís desmentido a sus declaraciones. El tratado impone la expoliación de los dominios públicos y la anexión disimulada apenas de todo el país, y para después de la paz, la explotación bárbara y agotadora en provecho de los vencedores, lo que convertirá a Rumania en un verdadero presidio, donde toda la población estará condenada a trabajos forzados por cuenta de los vencedores. Los Ministros terminan con esta frase: "He aquí un ejemplo de la paz alemana, y debemos meditarla, tanto más detenidamente, cuanto que ante el estupor de los delegados rumanos amenazados de aceptar tales condiciones, los delegados alemanes les declararon que ellos apreciarían la moderación de tales condiciones, cuando conocieran las que impondrían después de la victoria de los Imperios Centrales".

COMUNICADO BRITANICO

LONDRES, 10.— (Oficial). El avance de nuestras tropas continúa. El número de prisioneros tomados al enemigo excede de 20 mil.

LAS INVESTIGACIONES CIENTIFICAS DE LOS ALIADOS

LONDRES, 10. — "The Royal Society" hace gestiones para organizar para el 9 de Octubre, una conferencia aliada con el objeto de discutir la futura organización internacional de investigaciones científicas.

Las Academias de París, Roma, Tokio y Washington serán representadas en esta conferencia. Por orden de los respectivos gobiernos asistirán también delegados de Bélgica, Portugal y Serbia.

Los peligros de una paz por compromisos

LONDRES, 10.—"The Daily Telegraph" insiste en los peligros que acarrearía una paz basada en compromisos dejando intacto al milita-

La ofensiva aliada en la Picardía

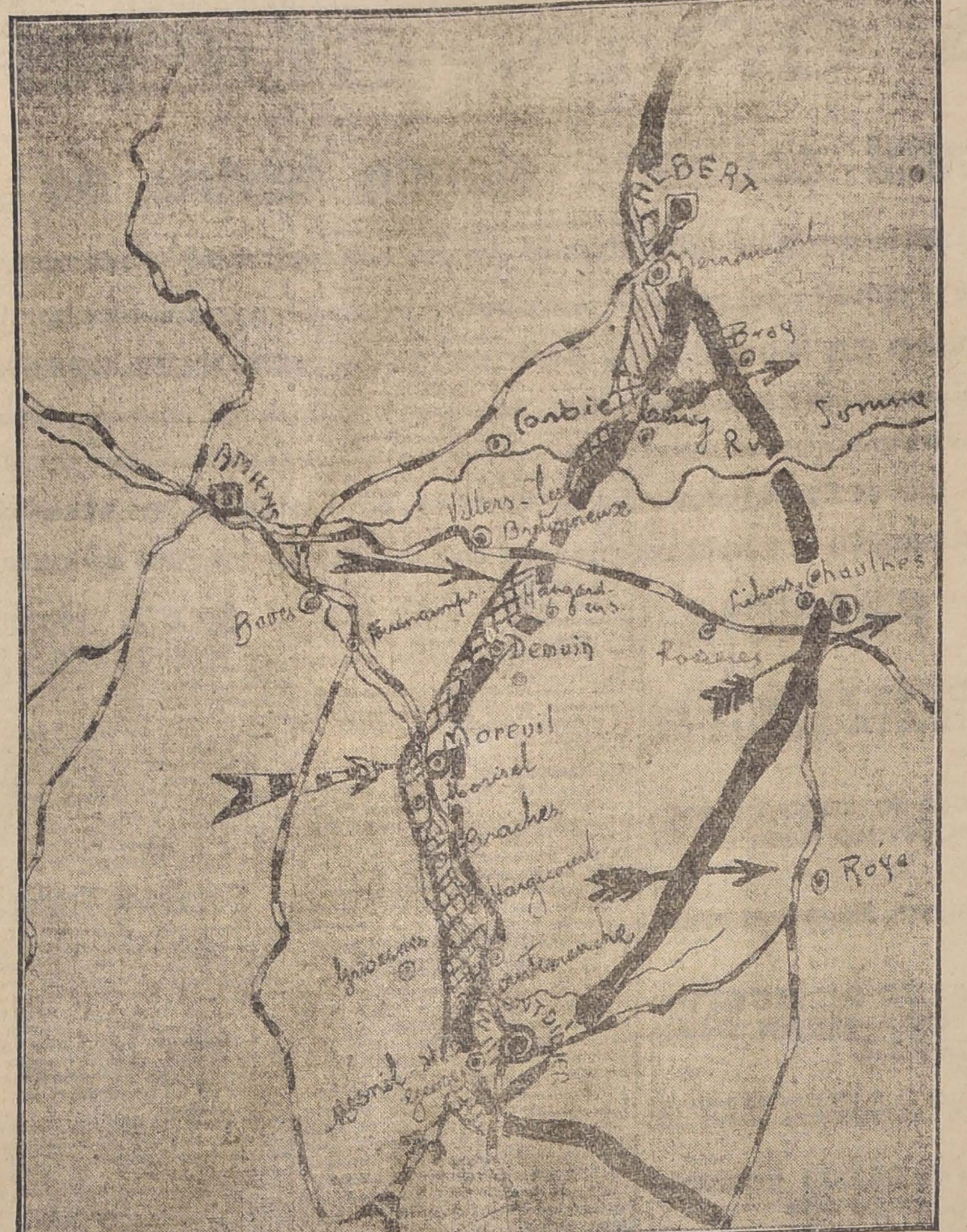

En este croquis, que contiene los territorios en que se desarrolla la gran batalla iniciada hace dos días por los ejércitos francés, británico y norteamericano, indicamos los progresos que hasta última hora de ayer habían realizado las tropas de la Entente. La línea obscura que surca el mapa de norte a sur, limitada a la izquierda por una franja cubierta de líneas diagonales y entrecruzadas señala los terrenos que los aliados ocuparon en el comienzo del ataque entre Albert y Montdidier.

Con la línea combada que se ve más a la derecha, procuramos señalar el límite de los progresos que los últimos telegramas atribuyen a los ejércitos aliados. Las flechas que cruzan esta línea siguen la dirección de los ataques franco-británicos, cuyo resultado hasta los últimos momentos no ha sido posible apreciar en el mapa.

En la parte inferior marcamos con una flecha blanca el sector en que los franceses, después de tomar Montdidier, han extendido la línea de ataque en un frente de 6 millas, hacia el Oise, progresando en una profundidad aproximada de 8 kilómetros.

Los Vinos Chilenos en América

Las buenas marcas han acreditado el producto

HOY SERIA MUY EFICAZ UNA PROPAGANDA ACTIVA

Es satisfactorio tomar nota de las frecuentes informaciones que llegan del extranjero, y que acreditan el prestigio creciente de los buenos vinos chilenos.

En el último número de la importante revista que se edita en Santiago, "Pacífico Magazine", encontramos una relación del laborioso e inteligente Cónsul General de Chile en Centro América, don Casimiro Vargas Solar, que contiene el siguiente párrafo: "Algunos industriales y agricultores chilenos enviaron al Consulado muestras de sus productos, que me apresuré a dar a conocer al comercio, a las autoridades y a algunas personas de la prensa y de la sociedad. Muy principalmente fueron encomiados nuestros vinos y conservas de frutas y legumbres: entre los primeros despertaron verdadero entusiasmo los del señor José Luis Coo y los de los señores Aguirre Luco, que con razón se estimaron como muy superiores a los mejores de California".

Anteriormente, el conocido corresponsal en viaje, que ha popularizado el seudónimo de "Mont-Calm", y que está siempre alerta para observar los acontecimientos que pueden interesar al país, había expresado en una correspondencia desde Lima, refiriéndose al vino San Carlos, que "el producto ha sido acogido con verdadero asombro por las personas favorecidas, pues ninguna se imaginaba que la industria vinera hubiera llegado en Chile a tan alto grado de perfección".

A los testimonios que vienen de Centro América y del Perú, agregaremos, por último, uno que viene de Colombia, para demostrar que en todo el continente americano puede hacerse fácil y eficaz obra de propaganda, ya que la excelente calidad de ciertos vinos ha acreditado el producto chileno.

El general señor Marcelino Vargas, personalidad prominente en la política, en la diplomacia y en la banca y que es al mismo tiempo industrial en el ramo, ha dicho en una correspondencia al delegado comercial del Gobierno de Colombia ante el Gobierno de Chile: "puedo darme la satisfacción de decir a Ud. que su vino reservado de José Luis Coo es un excelentísimo vino, semejante a las mejores marcas de Burdeos, con las cuales estoy seguro de que podrá competir muy ventajosamente. Había tomado yo hace algunos años en París vino tinto chileno, que me pareció entonces bastante malo y muy semejante a los de California. He tenido, pues, ahora gratísima sorpresa. Sus vinos blancos y el "Grand Vin" me han parecido también muy buenos".

Hemos reunido en estas líneas las informaciones de un Cónsul, las impresiones de un corresponsal, y las opiniones de un experto, llegadas de diferentes países, para incitar al Gobierno y a los industriales chilenos a una activa obra de propaganda a fin de aprovechar el campo felizmente preparado por marcas nacionales, que constituyen un timbre de honor para la industria vinícola de este país.

11-h.

Algo que interesa . . .

Hacemos a Ud. presente que: LA SASTRERIA SANTA ELENA, San Diego 245, entrega ternos y sobretodos de medida, con telas de la mejor calidad, con sólo $ 20 mensuales. ¡Aproveche Ud. esta verdadera ocasión!
No olvidarse. . . .
San Diego 245. —— San Diego 245
Atendida por su propio dueño.
E. FAIVOVICH E HIJOS
Z-20-H

LOTERIA 150,000; 100,000 y 80,000 argentinos
150,000 oro
5.000,000 DE LIRAS

Agosto 16 de 100,000. El billete entero vale $ 24 argentinos, $ 40 chilenos o 53 francos en giro postal. Un quinto vale $ 6 argentinos, 10 chilenos o 14 francos en giro postal.

Agosto 22 y 29 de 80,000 pesos argentinos. El billete entero vale $ 19 argentinos, $ 30 chilenos o 42 francos en giro postal. El quinto vale 5 argentinos, $ 8 chilenos u 11 francos, giro postal.

Septiembre 10 de 150,000. El billete entero vale $ 35 argentinos, $ 60 chilenos o, 77 francos en giro postal. El décimo vale $ 5 argentinos, $ 8 chilenos u 11 francos giro postal.

Lotería de Montevideo, Agosto 24, de 150,000 oro uruguayo, sea más de medio millón de pesos chilenos. Los 10 primeros premios de esta lotería extraordinaria, tienen reintegro. Cada billete entero vale $ 125 papel argentino o $ 165 chilenos o 275 francos, giro postal. Cada décimo vale $ 15 argentinos, $ 20 chilenos o 33 francos en giro postal.

Septiembre 20. Gran sorteo autorizado por el Gobierno argentino con fecha 26 de Abril de 1918. Programa de premios: 1 premio de 2.000,000 de liras; 1 de 500,000; 1 de 200,000; 1 de 100,000; 6 de 50,000; 10 de 20,000; 30 de 10,000; 60 de 5,000; 150 de 2,000; y 800 de 1,000.

Un billete entero vale 150 pesos chilenos.

Un décimo vale 16 pesos chilenos.

Este sorteo se efectuará en Buenos Aires el 20 de Septiembre de corriente año.

Los giros pueden hacérseme por cualquier Banco de Chile, por el Correo o por intermedio de la Casa de Humberto García, Pasaje Matte 39, Santiago. Recomiendo dar preferencia a esta Casa en los giros que deseen hacerme, aunque sean postales, pues ofrece condiciones muy ventajosas para todos. Esta Casa está establecida en Santiago desde hace quince años, y dada la buena reputación de que goza en todo Chile, es la más indicada. Esta oferta es para Chile y a todo comprador remito la lista oficial con los premios y los billetes a vuelta de correo de recibir los pedidos y no el día de la jugada como hace una casa de Santiago. Media hora después de efectuado el sorteo se conocen en Chile los premios más importantes y toda persona a quien se remitan en tales condiciones es sorprendida en su buena fe.

E. SAAVEDRA, Alsina 1194. —Buenos Aires.

LIBRAS ESTERLINAS, BILLETES ARGENTINOS, FRANCOS, PESETAS Y LIRAS COMPRA-VENDE
LA BANCARIA
HUMBERTO GARCIA, PASAJE MA [illegible]

Lotería Nacional Argentina
Sorteo de $ 100,000 argentinos

AGOSTO 22 y 29: de 80,000 nacionales.

El billete entero vale: $ 19 argentinos, $ 30 chilenos o 42 francos.
Quinto: $ 5 argentinos, o $ 9 chilenos, u 11 francos.

Haga sus pedidos de billetes de la Lotería Nacional Argentina a la Casa Chilena LEONIDAS ROJAS, con la seguridad de que sus órdenes serán atendidas a vuelta de Correo.
De todas las jugadas de esta Casa despacha desde un décimo o un quinto.
A cada comprador se le envía la lista oficial con el detalle de los 5,400 premios que se repa-ten en cada sorteo.
Ordenes por carta certificada y giros a
LEONIDAS ROJAS

La Política se encrespa

LOS QUE SE OPONEN A LA CLAUSURA DEL DEBATE

Monos y Monadas

DE MAÑANA LUNES 12

Lo hará reir a usted de muy buenas ganas, contándole lo que sus redactores y dibujantes han oído y han visto con ocasión de la CLAUSURA...

El número contiene además los PELAMBRILLOS: social, hípico, deportivo, boxeril y teatral.

DIBUJOS Y CARICATURAS DE ACTUALIDAD.

Precio: 0.20 cts.

rismo alemán, que prepararía en seguida, lo mismo que en la hora presente, una nueva guerra.

"El derrumbamiento del militarismo prusiano, dice el diario, es una condición esencial para la paz y sólo se podrá obtener por una victoria militar decisiva".

El discurso de Lloyd George en Neath

Referencias del actual triunfo de la Picardía.--El próximo aplastamiento del militarismo

LONDRES, 10. — La ciudad Neath, en South Gales, confirió hoy los derechos de ciudadano de honor a Mr. Lloyd George, quien, hablando de la situación militar, dijo:

"Sabemos la alta importancia que tiene para el mundo una de las tres eventualidades siguientes: quedar vencedores, ser vencidos, y no ser ni lo uno ni lo otro, lo que en sí equivaldría a un desastre", y añadió:

"Se me reprochó haber sido demasiado optimista en la línea de conducta que sigo. Yo creo no haber sido muy optimista, porque conocía la firmeza de alma y las virtudes innatas de nuestro pueblo.

"Experimento por la Francia una admiración sin límites y sabía que combatíamos por el Derecho, y que mediante Dios y la Justicia de nuestra causa nos sostendríamos hasta el final. No ignoraba el carácter gigantezco de la tarea que nos habíamos impuesto, y que nuestro enemigo es una nación que no habla y que no sueña sino con batallas y que es una nación de combatientes que respira guerra; concibió el proyecto de la guerra y la llevó a la realidad. Generación tras generación se consagra a la guerra, al entrenamiento de la guerra y a la disciplina de la guerra, y a esto se ha dedicado toda la fuerza de sus setenta millones de almas. Al lado mismo de esta nación existía otra que tiene cincuenta y dos millones de almas y que fué pura y simplemente explotada para servir sus designios de guerra.

"La idea de que íbamos a derrocar todo ese poder solo en algunos meses es absurda. No teníamos sino un pequeño ejército, y sin duda que teníamos una fuerte marina, pero nos era imposible bombardear ciudades alemanas, y tampoco enviar acorazados a remontar el río Spree, pues nuestra organización era puramente defensiva. Sin embargo, hemos andado ese largo túnel de dificultades, y la palabra de órden es "adelante" a todo vapor y con toda fuerza. Atravesaremos ese largo túnel y llegaremos hasta la clara luz del sol. El sol de Dios brillará nuevamente sobre una tierra de paz real, sobre la cual no pesarán más aprensiones de complots siniestros y tenebrosos de parte de una fuerza siempre lista a reanudar las carnicerías de la guerra.

"Tenemos derecho a sentir confianza, porque tenemos grandes noticias de nuestro ejército, el que pretendían los alemanes que estaba aniquilado, y ha contestado con un avance victorioso a esas aseveraciones.

"Si se le hubiera ocurrido a alguien decirle al general Ludendorff que se esforzara por retirar sus cañones muy lejos de las posiciones francesas e inglesas, y que estos avanzarían grandemente sus líneas, no sabría deciros lo que le habría contestado, pero creo bien, que habría empleado expresiones muy enérgicas. (Hilaridad en el público).

"Puede suceder que de tiempo en tiempo tengamos jornadas sombrías, sin embargo mantenemos nuestro valor, porque el valor de un pueblo es prenda de victoria. Y en la victoria que los aliados consigan no habrá ni destrucciones, ni actos ni venganzas. En esa vía que seguimos con toda pureza en nuestros designios para establecer el Derecho y la Paz sobre la tierra, perseveremos sin desfallecimientos y todo marchará bien".

Durante un almuerzo que se le dió a Lord Lloyd George en la ciudad nombrada, declaró que no había modificado nunca sus ideales y que cuando vió las bandas organizadas de brutales e insolentes soldadotes pisoteando a los débiles, sintió que esforzándose en combatir ese mal, obedecía a los impulsos del mismo ideal que había sido el suyo toda su vida.

"Este mundo, añadió, está hecho para el débil como para el fuerte, y sinó, Dios no habría permitido la existencia de las pequeñas naciones. Estamos creando un mundo nuevo, y su creación implica grandes sacrificios. De la grandeza del sacrificio nacerá la grandeza del mundo nuevo".

En el camino a Neath, en Bridgend, Lord Lloyd George fué recibido por una diputación de la ciudad, y se vió obligado a hacer uso de la palabra. Haciendo alusión a la última batalla dijo que el curso de los acontecimientos no ha cambiado y que el enemigo ha hecho lo peor que era capaz, y añadió: "No puede ya hacer daño, y si nos mantenemos unidos y fuertes conseguiremos para la libertad el mayor triunfo que el mundo haya visto".

La guerra en el Mar

HUNDIMIENTO DE UN CONTRA-TORPEDERO ALEMAN

LONDRES 10. — El Almirantazgo anuncia:

"En el curso de una operación de reconocimiento aéreo, apercibimos que un contra-torpedero alemán se había hundido mas o menos a 8 millas del noreste de Zeebrugge. Probablemente el hundimiento se ha efectuado a causa de una mina británica.

Nuestras fuerzas aéreas bombardearon ayer los levantaminas alemanes que operaban a lo largo de la costa de Zeebrugge".

La muerte del teniente Schweiger

DESTRUCTOR DEL "LUSITANIA'

LONDRES 10. — Según noticias publicadas en esta capital, el teniente Schweiger, que comandaba al submarino alemán que hundió al "Lusitania", murió en Septiembre de 1917. El almirantazgo alemán ha venido a admitir este hecho únicamente ahora.

El teniente Schweiger, al mando del U 288, operaba en las cercanías de Helogoland, conjuntamente con otro submarino. Ambas naves se sumergieron, y, según se cree, se perdieron en un campo de minas británico desconocido. Se sintió una tremenda explosión bajo el mar, y luego apareció en la superficie sólo el otro submarino, cuyo comandante hizo señales para anunciar lo que había ocurrido.

El U. 288 fué esperado vanamente, y como después no se tuvo noticias de él, se llegó a la convicción de que había sido por la explosión.

ARRENDAMOS

Espléndida casa en bajos, calle Dieciocho 190, con galería, tres patios, garage, casa para chauffeur, etc.

Llaves en el número 192.

CANON: $ 1,000

Dirigirse a

Diez de Julio 212

y-23-h

No siempre perderá Ud.

En la Lotería Nacional Argentina, especialmente si sus billetes los adquiere en la afortuna y bien reputada Casa responsable de

E. TURRI - Buenos Aires

GALERIA GÜEMES. — CASILLA CORREO 1772.

Esta Casa enviará a Ud. su pedido a vuelta de Correo y tan pronto se verifique la extracción en la cual Ud. tomó parte; le enviará certificada la Lista Oficial de los números que hubieren resultado favorecidos.

PROXIMOS SORTEOS DE AGOSTO

Día 16, de $ 100,000 argentinos: Un billete ENTERO vale: $ 24 argentinos, 40 chilenos ó 53 francos; cada QUINTO de billete vale: $ 6 argentinos, 10 chilenos ó 14 francos.

Días 22 y 29, de $ 80,000 cada uno: Un billete ENTERO vale: $ 19 argentinos, 30 chilenos ó 42 francos; cada QUINTO de billete vale: $ 5 argentinos, 8 chilenos ú 11 francos.

En estos precios están comprendidos todos los gastos. Las remesas para el pago de los boletos puede Ud. hacerla: por giro postal, en FRANCOS; por letra bancaria, en PESOS ARGENTINOS; mandando el dinero efectivo en PESOS CHILENOS en carta certificada y lacrada; o tomando un giro (POSTAL o TELEGRAFICO), pagadero en PESOS CHILENOS, sin comisión ni recargo alguno, en la

Casa - E. TURRI - Santiago

Pasaje Balmaceda N.o 10, calle Huérfanos, frente a Gath y Chaves. — Casilla 3217

E. TURRI GALERIA GÜEMES BUENOS AIRES.

Las necesidades mundiales de tonelaje

Servicios de vapores entre Estados Unidos y Sur-America

Discurso del presidente del Departamento de Construcciones Navales.

NUEVA YORK, 10.— En un discurso pronunciado recientemente por el presidente del Departamento de Construcciones Navales de los Estados Unidos, refiriéndose a los usos a que sería destinada la flota mercante que se construye en los diversos astilleros de la Unión, hizo las siguientes declaraciones:

"Si en los años 1919 y 1920 tenemos el tonelaje de carga que esperamos, estaremos en situación de establecer un servicio de pasajeros semanal entre Nueva York, Río de Janeiro, Montevideo, Buenos Aires y Caracas en la costa oriental; y un servicio semanal también entre los puertos de Norte América y los de Colombia, Ecuador, Perú y Valparaíso en Chile, puntos todos situados en la costa occidental del continente. En esta costa tenemos en la actualidad dos rápidos vapores de pasajeros, los que viajan entre Nueva York y Valparaíso. Son estos los primeros barcos que pasean la bandera norte-americana en esa ruta. Estos barcos han acortado el tiempo de viaje entre estas dos importantes ciudades, de 27 días en que se hacía antes, a 18, que es el empleado en la actualidad, es decir se han economizado 9 días.

Nuestros vecinos de la América Central, Méjico, Guatemala, Nicaragua, Honduras y Costa Rica, tendrán que tener también un buen servicio de pasajeros y de carga, lo mismo que todos nuestros vecinos de la América del Sur. Ya hemos delineado la clase de embarcaciones propias para estos servicios. El tipo escogido servirá a nuestros amigos de la América Latina en una forma como jamás antes habían sido atendidas, pero para lo cual tienen los suficientes méritos. Con las maravillosas riquezas que poseen estos países, será muy fácil el hacer un servicio rápido y frecuente y sus productos podrán así ser distribuidos en los distintos mercados del mundo. Los fletes que se les cobrará serán tales que los facultará cuando ello sea necesario vender sus productos aún en competencia con otras naciones. Esto les dará entonces la oportunidad necesaria para conseguir una buena utilidad, lo que seguramente influirá en forma por demás importante en el desarrollo futuro de su país.

En el Pacífico deberemos tener el suficiente tonelaje para hacer frente a los pedidos y necesidades de Rusia. Ese país tiene muchos productos que nos son muy útiles. Esos artículos tendremos que conducirlos cobrando por ellos los fletes más bajos posibles y esto por supuesto, servirá de mucho a la expansión del comercio ruso.

China también tiene muchos artículos y materias primas que nosotros necesitamos y deberá, por consiguiente, recibir las facilidades de transporte necesarias para movilizar esos elementos, no sólo para traerlos a nuestro país, sino para que puedan ser llevados a los mercados de las otras naciones que también deseen comprarlos.

¿Qué mejor uso podemos hacer de nuestra marina mercante que el asegurar a todos esos países el mejor y más rápido servicio de vapores?

El progresista Japón está en la actualidad empeñado también en construir lo más rápidamente posible su propia marina mercante, pero la demanda por tonelaje en el Pacífico será tan grande, que Rusia, China, Australia, podrán en todo caso recibir un servicio de transportes marítimos capaz de satisfacer sus mayores necesidades".

Siguiendo el avance aliado en el Somme

Episodios de la gran batalla

(Correspondencia de Ramiro Maetzu)

CUARTEL GENERAL BRITANICO, 10.—Estoy siguiendo el avance de los franco-británicos.

Acabo de asistir al comienzo de las nuevas operaciones. He recorrido las líneas de retaguardia del gran campo de batalla, presenciando de cerca los duelos de artillería.

He hablado con los prisioneros, con los heridos, con los oficiales del Estado Mayor. Estos últimos se declaran profundamente satisfechos de los resultados del avance ,que, según dicen, compensan con creces los sufrimientos pasados.

El ataque alcanza un frente de 22 kilómetros, entre el norte del Somme y el río Avre, al sur de Moreuil.

Los asaltos se iniciaron a las 4 de la madrugada, justamente antes de la salida del sol, y aprovechando la protección de una espesa bruma.

Los prisioneros que habían participado en el avance alemán del 21 de Marzo, dicen que un tiempo igualmente encapotado había favorecido su ataque.

Un hecho característico de este ataque ha sido el número enorme de tanques empleados.

En algunos puntos, los ingleses avanzaron sin dificultad. Parecía que cada comandante de cuerpo sabía de antemano el punto a donde debía llegar.

Cinco horas después de la iniciación del ataque, millares de prisioneros llegaban a retaguardia. Los aliados tomaron las baterías enemigas de primera línea y sobrepasaron una tras otra las distintas series de defensa en una profundidad de varios kilómetros. Los ingleses persiguieron pronto al enemigo con la ayuda de la caballería.

Las últimas noticias daban cuenta de un episodio extraordinariamente interesante: seis auto-ametralladoras, con sus banderas al viento, persiguiendo a un General jefe de Cuerpo de Ejército, que huía a todo correr seguido de ssu Estado Mayor.

El ataque fué llevado a efecto sin preparación previa de la artillería, salvo en los casos en que nuestras baterías replicaban al fuego de barrida de los alemanes.

Los alemanes, advertidos del ataque, lanzaron algunas andanadas de bombas de gases asfixiantes contra nuestras concentraciones. Felizmente la sorpresa fué posible de prevenir; sólo algunos soldados sufrieron las consecuencias de los gases, pero las pérdidas totales han sido leves en proporción con la importancia del ataque.

He podido constatar el magnífico valor y el maravilloso espíritu de los heridos. El entusiasmo ha sido general.

Los objetivos principales del ataque han sido obtenidos con creces.

La gran saliente alemana de la Picardía ha desaparecido. Amiens está libre del fuego de los cañones enemigos. El frente alemán debe ser, por lo menos, rectificado.

El 4.o ejército británico, mandado por el General Rawlison y el 1er. ejército francés, a las órdenes del General Debeney, bajo el comando del Generalísimo Haig, han triunfado en toda la línea. Entre las plazas tomadas, debemos citar, por su especial importancia estratégica, Cerisy, Warfusse, Marcelcave, Hangard, Moreuil y muchas más.

Los franceses que operan más al sur, [illegible] obtenido nuevos triunfos.

Los alemanes han contratacado sin resultado alguno, por dos veces, al norte del Somme.

Mi impresión es que el éxito se debe principalmente no sólo a los tanques y al empuje de la caballería, sino a los ingenieros y al espléndido servicio de abastecimiento.— **Ramiro de Maetzu.**

Informaciones generales

LA POLITICA INTERNACIONAL DE ESPAÑA

MADRID 10. — En el Consejo de Ministros efectuado ayer se estudiaron todas las cuestiones relacionadas con la política internacional. Todos los Ministros han guardado una reserva absoluta sobre las cuestiones en estudio.

Se ha podido saber que todas las decisiones fueron tomadas por unanimidad. El Ministro de Relaciones Exteriores señor Dato declaró que la cuestión era delicada en tal forma que la publicación del más mínimo detalle podría tener consecuencias de transcendencia.

La política internacional española

Lo que dice "El Universal"

MADRID 10. — "El Universal", al comentar el estudio de la política internacional de España, dice:

"Los Consejos de Ministros que se celebrarán en los próximos días serán transcendentales para el porvenir económico e internacional de España. No se puede confundir la neutralidad con otras cosas. El Gobierno, en los momentos actuales, debe trazar los límites de sus concesiones y señalar los conceptos."

"El Ministro de Relaciones Exteriores, señor Dato, antes de la reunión del último Consejo, declaró que no existían motivos para inquietarse o alarmarse respecto a las cuestiones de carácter internacional".

BRASIL

RIO JANEIRO 10. — **Miembros honorarios del Instituto de Abogados.** — El Instituo de Abogados de Río Janeiro ha acordado en su última sesión, nombrar miembros honorarios al Ministro del Perú señor Osman y Pardo y al abogado argentino señor José León Suárez, y miembro correspondiente al diputado señor Afranio Mello Franco.

Partida de un diputado.— El diputado don Mauricio de la Cerda se despidió de sus colegas con motivo de su partida a los Estados Unidos.

En honor del director del Instituto radiográfico de Montevideo. — El Decano de la Facultad de Medicina ofreció un banquete en honor del director del Instituto Radiográfico de Montevideo señor Butler, quien estuvo dando conferencias sobre las aplicaciones del radio en esta capital.

A este banquete asistieron el Ministro brasileño en Montevideo y otras distinguidas personalidades.

Venta de un toro. — Anuncian del interior de Minas Geraes que el toro Sevu se ha vendido en cien contos de reis, precio que se considera elevadísimo para su especie.

Aniversario del Ecuador. — Toda la prensa del país publica artículos, saludando a la República hermana del Ecuador, en el día de su aniversario patrio.

La exposición de maíz. — Se ha postergado hasta el 14 del presente la exposición de maíz.

La Exposición de Bellas Artes.— Esta tarde se inauguró con toda solemnidad la Exposición de Bellas Artes en el local de la Academia. —(Agencia Americana).

ARGENTINA

BUENOS AIRES 10. — **El uso de la bandera nacional.** — En el dictamen del Procurador de la Nación, a propósito de la negativa para el uso de la bandera argentina en los vapores "Libertad" e "Independencia", dice que la guerra se encuentra trabada entre la mayor parte de las potencias del mundo, lo que impone al Gobierno argentino el deber de tener la mayor circunspección para no comprometer la paz pública por una inconsiderada protección a algunos intereses privados, y agregó:

"La situación por que atraviesa el mundo es anormal a todas luces. Todos los gobiernos tratan de afrontar las necesidades del momento, con un criterio en el que priman las consideraciones de carácter práctico para el interés nacional. Es evidente que ante esta situación, de hecho el Gobierno argentino no puede atarse las manos y proceder de otra manera, puesto que ninguna ley obliga al Ejecutivo a despachar buques de un asituación dudosa, como es el presente caso de los vapores "Independencia" y "Libertad". Cumple a la prudencia de dicho deber determinar en cada caso cuándo corresponde hacerlo, en los que se debe tener muy en cuenta que cada buque que sale bajo la bandera argentina, tiene derecho a la protección de la República, cosa que puede comprometer el honor y la seguridad nacional. Es evidente que esa decisión no puede tomarse a la ligera, ni para proteger los intereses privados, como sería en el presente caso de los armadores de buques, que, estando vendidos al extranjero, no pueden buscar otro objeto, al hacerlo, que navegar por última vez bajo el pabellón argentino, y con ese objeto, atraerse la protección en contra de alguna contingencia de guerra, ya sea requisa o hundimiento.

BUENOS AIRES, 10. — **Conferencia del doctor Araos.**— En el salón de actos de "La Prensa" dió una conferencia don Gregorio Araos Alfaro sobre el tema de una "Formación de un pueblo fuerte". En su conferencia dijo el señor Araos, que las fuerzas de un pueblo libre, democrático y pacífico provienen del vigor de la instrucción, de las riquezas generales en un pueblo animado de alto espíritu de solidaridad republicana. La civilización, dijo en síntesis, es la fuerza por excelencia; de ahí se explica el derrumbamiento de la Rusia y la admirable improvisación militar de Gran Bretaña y de los Estados Unidos. El conferencista se refirió a las principales circunstancias que concurrirán a fortificar y engrandecer a la Argentina. Señaló en primer lugar la inmigración, la necesidad de aumentarla en lo posible y seleccionarla, teniendo en cuenta los males que provienen de la composición étnica argentina. Hizo el análisis de los vicios nacionales, de la dolencia del espíritu de simulación, y de la falta de iniciativa. Añadió que consideraba que las razas del norte de Europa eran superiores a los meridionales, en cuanto a las condiciones que tienen para el trabajo y la formación de una nacionalidad fuerte, y añadió:

"Considero que es preciso atraer de preferencia la inmigración norteamericana, alemana y escandinava".

Llamó la atención sobre la riqueza y prosperidad y el estado de prosperidad de los Estados Unidos, y considera que su prosperidad debe asignarse entre otros factores, a la instrucción pública.

URUGUAY

MONTEVIDEO, 10.—**La huelga.** —Esta tarde se produjo un tiroteo entre los huelguistas de los tranvías y la policía. Se ignoran si existen víctimas. En la calle de Lourdes, los huelguistas colocaron una carretilla en la línea con objeto de impedir la pasada de los tranvías, y pocos momentos después chocó un tranvía.

Se cree que dentro de poco se declarará el estado de sitio.

Por lo general se culpa a los soldados como culpables de los incidentes sangrientos ocurridos con los huelguistas.

Algunos diarios aseguran que el soldado Ramón Mendieta fué el primero en disparar en contra de los huelguistas. Este soldado fué puesto hoy en libertad.

La Federación Obrera aprobó en su última sesión una moción que establece que si dentro de 48 horas no se ha resuelto el conflicto de tranvías, y el Gobierno no ha retirado las tropas que ampara a las empresas, se declarará la huelga general. Antes de que se imponga esta gravísima medida, el directorio de la Federación Obrera se volverá a reunir.

Los huelguistas atacan los trenes de tranvías que se encuentran en circulación, y los apedrean, ataques que algunas veces degeneran en tiroteos.

La Federación Obrera ha lanzado a la circulación un panfleto en que afirma que la policía asaltó el local de reuniones, sin respetar a las mujeres ni a los menores.—(Agencia Americana).

PERU

LIMA, 10.— **Saludos de la prensa al Ecuador.**— Todos los diarios han publicado ediciones extraordinarias para saludar en el día del aniversario a la república del Ecuador. Las Cámaras de Diputados y Senadores de ambos países han cambiado efusivos saludos.

Estreno de una compañía teatral. —Se ha estrenado con mucho éxito la compañía de operetas del Valle.

SUSINI

EL MEJOR CIGARRILLO HABANO

Alimento Meyer

CIEN

certificados médicos de los más distinguidos facultativos del país, comprueban que este alimento es el mejor para niños, sanos o enfermos y para convalecientes.

z-11-h

El mejor Alimento para Niños

mayores de tres meses

VALPARAISO

La unificación del Partido Radical

Dimos ayer una suscinta relación de los sucesos que tuvieron por resultado la unificación del Partido Radical en Valparaíso.

A fin de celebrar la unificación se han designado comisiones a fin de conmemorar dignamente el 25.o aniversario de la fundación en Valparaíso de la Asamblea Radical.

Esta fecha es el 15 del presente.

El día del Ecuador

A pesar de que el Consulado General del Ecuador no ofrecía recepción oficial, a causa del reciente duelo del señor Ministro Plenipotenciario ante el Gobierno de Chile, el señor Cónsul, don Guillermo Serrano, fué muy visitado ayer por sus numerosas relaciones sociales, los Cónsules, delegaciones obreras, etc. Recibió también el señor Serrano numerosas tarjetas de distingidas personalidades porteñas, por las cuales lo felicitaban en el aniversario que celebraba su patria.

El señor Serrano ha sabido captarse en Valparaíso generales simpatías, no sólo por sus prendas de carácter, inteligencia y sinceridad, sino que también por el hecho de haber demostrado ser un sincero amigo de nuestro país.

Efectivamente, ocupando el señor Cónsul un sillón en la Cámara de Diputados de su patria, presentó un proyecto de ley, que fué aprobado, por el cual se declaraba fiesta nacional el 18 de Septiembre, aniversario de la independencia de Chile.

Como de costumbre, los elementos obreros manifestaron ayer sus simpatías hacia la nación hermana. Una delegación de la Liga de las Sociedades Obreras, formada por los señores Estéban Román, P. Ajagan Maruri, Luis A. Santibáñez y Solitario Herrera pasaron a saludar al señor Serrano, por mandato de la Liga. El señor Román hizo uso de la palabra, para manifestar el placer con que la clase trabajadora chilena celebraba la fausta fecha de la nación ecuatoriana.

En seguida habló el señor Santibáñez, quien recordó el proceso de la amistad que une a ambos países, cuya amistad es indisoluble.

El señor Cónsul contestó en hermosas frases, agradecido a la manifestación que, en su persona, hacían al Ecuador y pidió que se bebiera una copa de champagne por Chile.

Estaban presentes además, a esta sencilla y hermosa reunión numerosos caballeros ecuatorianos y chilenos y una comisión del comité pro-Ecuador.

La salud del señor Guarello.—Se ha reagravado la salud del Consejero de Estado, don Angel Guarello; pero su estado permite a los facultativos que lo atienden, esperar una reacción favorable.

Informaciones del país

COQUIMBO

OVALLE.— **Maniobras.**— Continúan con todo éxito las maniobras que el Regimiento Arica, de guarnición en La Serena, efectúa en Ovalle.

El general de brigada don Carlos Hurtado Wilson ha presenciado parte de las maniobras, las cuales le han dejado la mejor impresión.

COLCHAGUA

SAN FERNANDO. — **Corte de Apelaciones.**— En el último tiempo varias provincias han manifestado su deseo de contar con una Corte de Apelaciones y para ello dan numerosos argumentos.

En un diario de San Fernando se aducen diversas consideraciones para probar que la referida ciudad tiene sobrados fundamentos para ser asiento de Corte.

CONCEPCION

CONCEPCION. — **Exposición de trofeos de la guerra.**—Hoy se abrirá la exposición de trofeos de la guerra, con lo que persigue reunir fondos para el Hospital Franco-Chileno establecido en París.

El programa de la ceremonia de la apertura se reducirá, más o menos, a los actos siguientes:

Discurso de ofrecimiento de los trofeos al comité indicado, por el cónsul de Francia, M. Sebastián de Viale Rigo.

Discurso de agradecimiento, en representación del Comité, por el doctor señor René Coddou.

En seguida se abrirá un Libro de Oro en el que invitará a firmar a todos los visitantes de la exposición, el cual después de ser lujosamente encuadernado, se enviará al cónsul general de Chile en Francia, señor Manuel Amunátegui, a quien se debe principalmente la fundación del Hospital.

Este álbum se entregará al señor Amunátegui al mismo tiempo que las erogaciones y el producto de la exposición.

El agregado militar de la Legación de Francia en Chile M. de Lagatiniere representará al Ministro del país mencionado en el acto de inauguración.

ARAUCO

CURANILAHUE.— **Caja de ahorros.**—En la semana entrante se inaugurará una sucursal de la Caja de Ahorros en Curanilahue.

Esta oficina está llamada a prestar utilísimos servicios.

CAUTIN

TEMUCO. —**Asesinato de un niño.**—El juez del crimen don Evaristo Soto Araya continúa con toda actividad el proceso iniciado con motivo del asesinato del niño de diez años de edad, Armando Contreras, perpetrado en Maquehua, el 4 del actual.

Se recordará que el niño en referencia fué ahorcado y flagelado en forma despiadada.

Fallecimiento.—Ha fallecido el señor Federico Walper, vinculado a numerosas familias alemanas.

El señor Walper era miembro honorario del Cuerpo de Bomberos. Esta institución lo había distinguido con la medalla de oro.

FABRICA DE MUEBLES

EL ARTE

AVENIDA LAS QUINTAS N.o 80

SE HACE TODA CLASE DE MUEBLES E INSTALACIONES.

EXISTENCIA PERMANENTE DE MADERAS EXTRANJERAS Y NACIONALES, GARANTIZADAS SECAS.

GRANDES FACILIDADES EN EL PAGO, SIN RECARGO ALGUNO EN LOS PRECIOS Y SIN INTERESES.

Avda. Las Quintas No. 80

CASILLA 420

z-15-h

ALHAMBRA
Empresa de Teatros y Cinemas
ORQUESTA TRITINI

MATINEE, A LAS 3 P. M.
Ultima exhibición de las series:
10. EL ENGRANAJE DE LA MUERTE.
11. VICTIMA DE LA TRAICION.
12. LOS OJOS DEL HIDALGO.
de la sensacional cinta que ha batido los records de las películas en su género:

El Guante de la Muerte

SELECTA, A LAS 4.30
PATHE presenta
MARUJITA OSBORNE
en su última y más graciosa creación
DOS RAYOS DE SOL
en la que interpreta el doble papel
MARY Y DOLLY.

ESPECIAL, A LAS 6.15
GRAN EXITO FOX
la encantadora película
EL MEDIADOR
La soberbia FOX que electrizó a los públicos y obliga a la más delirante y sonora aclamación. Creación del simpatiquísimo actor que enloquece las femeniles cabecitas.
GEORGE WALSH

Localidades numeradas.

NOCHE, A LAS 9.—ESTRENO EXTRAORDINARIO
El delicado poema del gran poeta italiano Roberto Bracco, editado por la Wolska Film:
LABERINTOS DE UN ALMA
Argumento de gran intensidad dramática. Lujosa presentación escénica. Paisajes maravillosos. Hermosos efectos de fotografía Rembrant. Creación de la escultural y elegante actriz
LOLA VISCONTI

LA EMPRESA DE TEATROS Y CINEMA LTDA.
——— VENCIO YA ———
A todas sus competidoras:
NO CON PALABRAS
SINO QUE CON PELICULAS.

Los triunfales éxitos obtenidos en la primera semana de Agosto, serán eclipsados por los siguientes estrenos que presentará en su

Cine ALHAMBRA

FOX IDEAL
QUIEN SIEMBRA RECOGE..
Por JUNE CAPRICE

PATHE
ENTRE DOS DEBERES
Por LILIANA CREUZE

CÆSAR
LAS DOS HUERFANAS
Por BUFFALO

ECLIPSE
LORENA
Por SUSANA GRANDAIS

CÆSAR
¿............?
Por LA BERTINI

¿......?
P.... L.... M....
Por G........ S........

ATLETISMO

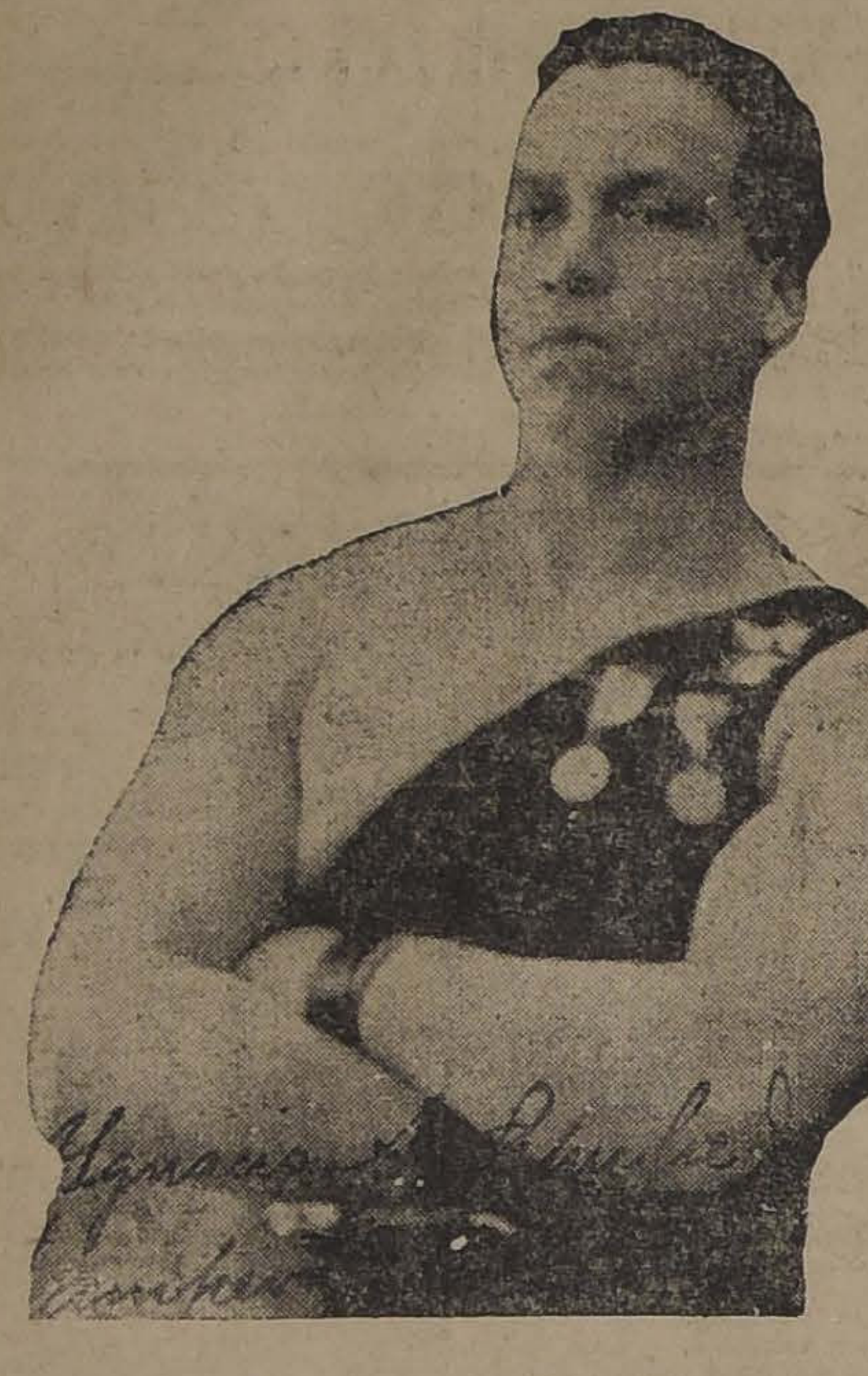

SEÑOR IGNACIO SEPULVEDA

Publicamos la fotografía del ex-campeón de lucha romana y de levantamiento de pesos, Ignacio Sepúlveda, que durante largos años mantuvo en su poder este título honroso. Actualmente, Ignacio Sepúlveda, alejado de la vida activa del sport y después de conquistar los más gloriosos laureles en los rings del país, se ha dedicado con todo entusiasmo y desinterés a la propagación de la cultura física, única arma con que cuenta la patria para batir a los enemigos que, como el alcohol y las enfermedades de transcendencia social, pueden causarle daños que con el tiempo pueden ser irreparables.

Ignacio Sepúlveda hace actualmente clase a un numeroso grupo de jóvenes deportistas. Entre ellos figuran los miembros del Ring Club "La Nación" y de numerosas otras instituciones.

Sepúlveda tiene su sala de ejercicios en García Reyes número 10.

Congreso Nacional

CAMARA DE DIPUTADOS

Presidencia accidental del señor Riesco

—Se abrió la sesión a las 12.15 P. M.

—Se leyó y fué aprobada el acta de la sesión anterior.

Reforma del Reglamento.—Clausura del debate

—Continuó la discusión general del proyecto sobre clausura del debate.

El señor SILVA MAQUEIRA. — Da término a su discurso comenzado en la sesión anterior, lamentando que el optimismo manifestado por el señor Montt don Lorenzo lo haya llevado a estimar que las doctrinas o instituciones conservadoras no están en peligro, a pesar de la actitud adoptada por el Partido Radical.

El señor IRARRAZAVAL (don Arturo). — Entra a este debate por cumplir con un deber y haciendo presente que especialmente combate el proyecto de clausura por su falta de oportunidad y su tendencia a atacar doctrinas ajenas.

—Se levantó la sesión a la 1 1|2 P. M.

SESION DIURNA

Presidencia accidental del señor Riesco

—Se abrió la sesión a la 1 1|2 P. M.

—Se leyó y fué aprobada el acta de la sesión anterior.

Reforma del Reglamento.— Clausura del debate

—Continuó la discusión general del proyecto sobre clausura del debate.

El señor IRARRAZAVAL (don Arturo). — Termina su discurso haciendo observaciones sobre la falta de rumbos prácticos de la enseñanza universitaria del Estado y en orden al fracaso que, a su juicio, significa esa enseñanza, que sólo forma abogados y no profesionales prácticos comerciales e industriales.

—Quedó establecido que el señor Irarrázaval don Arturo había completado sus dos horas reglamentarias de su primer discurso.

El señor BAÑADOS. — Comenta la actitud de la mayoría en la sesión de ayer, para con el señor vicepresidente de la Cámara, señor Cárdenas, y con respecto a los acuerdos que adoptó, y estima que los partidos Radical y Liberal han faltado a algunas de las cláusulas que establece el pacto de la Alianza Liberal, celebrado entre los tres partidos. En todo caso, si los pactos se rompen, nunca será por culpa de los demócratas, que harán lo posible por cumplir con lealtad sus compromisos.

—Se levantó la sesión a las 3.45 P. M.

SESION DIURNA

Presidencia accidental del señor Fernández don Belfor

—Se abrió la sesión a las 4.15 P. M.

—Se leyó y fué aprobada el acta de la sesión anterior.

Cuenta

—Se dió cuenta de la renuncia del señor secretario de la Cámara.

Renuncia del secretario de la Cámara

El señor RIESCO (presidente accidental). — Si no hay inconveniente por parte de la Cámara, se podría tratar sobre tabla la renuncia del secretario.

El señor CRUZAT VICUÑA.— Con alguna sorpresa y con bastante sentimiento nos hemos impuesto los diputados conservadores de la renuncia presentada por el señor secretario.

No nos explicamos esta renuncia, sino en la mala inteligencia o en un alcance errado que ha podido dar el señor secretario a frases salidas de nuestros bancos en la sesión de ayer, frases que significaban un franco reproche contra la actitud del señor presidente, pero, en ningún caso, contra el señor secretario, mala inteligencia y error muy explicable, dado el ruido y exaltación que reinaban en la Sala.

En los 27 años que el señor González Edwards ha colaborado en las tareas de la Cámara, ha contado con toda la confianza de los diputados conservadores por sus condiciones de rectitud de criterio y caballerosidad y verdadera consagración al desempeño de sus funciones, y tengo la satisfacción de declarar que seguirá contando con esa misma confianza que, por otra parte, siempre le ha dispensado la unanimidad de la Cámara.

En consecuencia, hago indicación para que por unanimidad rechacemos la renuncia presentada por el señor secretario, indicación que votaremos con especial satisfacción los diputados conservadores.

El señor RIVAS VICUÑA (Don Pedro).—El señor secretario de esta Cámara merece nuestra más absoluta confianza y no es este el momento de demostrar sus excepcionales condiciones de talento, discreción, caballerosidad, hidalguía y trabajo.

Los diputados que nos sentamos en estos bancos lamentamos la actitud que a su respecto asumieron algunos diputados de la minoría y condenamos la situación en que un honorable diputado quiso colocar al señor González Edwards, porque fué inusitada, injusta y desprovista de toda razón.

Rechazamos la renuncia del señor secretario y le reiteramos nuestra más calurosa adhesión y simpatía.

—Los señores Urzúa, a nombre de los liberales democráticos; Jaramillo, a nombre de los liberales; O'Ryan, a nombre de los demócratas, y Alemparte, a nombre de los nacionales, adhirieron a las expresiones favorables al señor secretario y le ratificaron su confianza.

—La renuncia fué rechazada por unanimidad.

Visita del Almirante Capertown

—Se aprobó un proyecto que autoriza la inversión de 80,000 pesos en gastos ocasionados por la visita del Almirante Capertown.

Petición de datos.—Puerto de Antofagasta

El señor SECRETARIO.—El señor Pinto Durán ruega que se dirija oficio al señor Ministro de Hacienda solicitando copia de las bases establecidas para las propuestas para las obras del puerto de Antofagasta; del decreto supremo que ordenó pedir dichas propuestas; de las propuestas presentadas por el ingeniero señor Lagarrigue y de los informes recaídos sobre dichas propuestas.

Petición de datos.—Caja de Crédito Hipotecario

El señor LISONI.—Pide los antecedentes sobre los bonos emitidos y vigentes el 1.o de Enero de 1918, sobre el monto de las utilidades obtenidas y de los intereses penales percibidos y gastos de secretaría hechos.

Orden del día.—Aguas del Río Maipo

—Continuó la interpelación del señor Herrera Lira sobre la distribución de las aguas del Río Maipo. Al comenzar hablar el señor Herrera quedó la sala sin número y se levantó la sesión a las 4.40 P. M.

SESION DIURNA

Presidencia del señor Riesco

Se abrió la sesión a las 7.15 P. M.

Se leyó y fué aprobada el acta de la sesión de las 4.15 P. M.

Reforma del Reglamento.—Clausura del debate

—Continuó la discusión del proyecto sobre clausura del debate.

El señor BAÑADOS. — Reanuda sus observaciones contestando algunas observaciones del honorable diputado señor Orrego Luco, y lee la Constitución de los Estados Unidos en sus artículos 1.o 2.o y 3.o para manifestar que esta cita no ha sido traída sin fundamento.

Concluye pidiendo el aplazamiento del proyecto con votación inmediata.

—Votado el aplazamiento fué rechazada la indicación por 28 votos contra 8.

El señor GARCIA (Don Ignacio). —Entra nuevamente en este debate, comentando algunos artículos de "La Nación" sobre la actitud de la mayoría y desarrollo de la discusión de la clausura. Quedó con la palabra.

—Se levantó la sesión a las 10 P. M.

SESION NOCTURNA

Presidencia accidental del señor García de la Huerta

—Se abrió la sesión a las 10.15 P. M.

—Se leyó y fué aprobada el acta de la sesión de las 7.15 P. M.

Reforma del Reglamento.—Clausura del debate

—Continuó la discusión general del proyecto sobre clausura del debate.

Terminó su discurso el señor García don Ignacio, completando sus dos horas del segundo discurso.

—Inició su discurso el señor Vial Solar y quedó con la palabra.

—Se levantó la sesión a las 12 P. M.

VENDO FUNDO

En Talca 260 cuadras regadas, buenas tierras. Debe: $ 155,000 a Caja Hipotecaria. Grandes facilidades de pago.

Precio: $ 550,000.00

En calle Serrano

Véndese gran propiedad de un piso, 20 piezas habitación, hall, 3 patios. Superficie: 20 por 60 metros.

Debe $ 30,000 a Caja Hipotecaria.

Precio: $ 100,000.00

Tratar:

Carlos Latorre H.
CATEDRAL 1100
z-11-h

CRIADERO DE ARBOLES DE EL PEUMO

Santiago, Comuna de las Barrancas, Resbalón. Tómase tren Mapocho esquina Matucana

El Criadero más cerca de Santiago. Todo cliente puede elegir personalmente sus plantas.

Se vende a precios fuera de toda competencia

FRUTAL
5,000 Almendros de 2 a 3 metros, especial para rulos.
2,000 Ciruelos, cerezos y damascos imperiales.
32,000 Duraznos de 32 clases, escogidas.
10,000 Paltos, manzanos, higueras, nogales y nísperos.
500,000 Champas espárragos blancos de Alemania.
500,000 Plantas frutilla roja de Chile.
100,000 Plantas de fresones Triumph.
50,000 Plantas de alcachofas.
30,000 Plantas parras, Pinot, Sarmientos, Torontel, semillón, moscatel, etc.

FORESTAL
100,000 Eucaliptus Globulus, la más hermosa planta.
100,000 Pinos, casuarinas, aromos, acacias, acer negundo, catalpa, moreras, aylantus, biotas, etc.

SEMILLAS
Realizo cosecha 1918:
Espárragos blancos de Alemania, $ 20 kilo.
Espárragos monstruosos de Holanda, $ 20 kilo.
Clarines ingleses, variadas colecciones, $ 1 paquete.

REFERENCIAS
CRIADERO
Señor **ARTURO MORA**
Teléfono 99, Yungay.— Casilla 653

OFICINA
Señor **E. MATUS**
Casilla 653. — Teléfono 552.— Compañía 1041

Catálogos gratis a disposición de los interesados.
z-11-h

EMPLEADO FISCAL

que desempeña cargo honorable en el norte, con $ 5,000 sueldo anual, desea permuta Santiago con $ 3,000 renta mínimum.

Dirigir cartas: Huérfanos 1328, oficina 9.
x-676-11-h

PROPIEDADES

$ 36,000 muy buena casa de 2 pisos en calle Maipú, cerca Catedral. Produce buena renta.

$ 35,000 buena casa calle Chiloé, 10 habitaciones y servicios, gran galpón. Arrendada por contrato en $ 350 al mes. No paga contribuciones.

$ 25,000 espléndida casa calle Maestranza, buenas habitaciones, luz eléctrica y alcantarillado. No muy lejos de Delicias.

$ 15,000 propiedad de 2 pisos independientes en calle San Alfonso. Altos: 7 piezas. Bajos: 8 piezas y un gran galpón.

$ 13,000 buena casa en Avenida Francia, 7 habitaciones y servicios, 2 patios. Construcción sólida.

$ 12,500 elegante casita en calle Bascuñán, 7 habitaciones y servicios.

$ 12,000 dos casitas en calle Santa Isabel, al oriente de Vicuña Mackenna, bien arrendada. Otra en la misma calle cerca Lira, en $ 10,500.

$ 14,000.—Casa muy cómoda en calle Mujica, cerca de Vicuña Mackenna, 6 habitaciones y servicios.

$ 8,000.—Casita en calle Carmen, 5 habitaciones y servicios, 2 patios, parrón y árboles frutales.

$ 4,000.—Casita calle Maule, 4 piezas habitaciones; 2 balcones a la calle y árboles frutales.

Compro y vendo toda clase de propiedades por cuenta ajena. Tramito hipotecas bancarias y particulares.— Comisiones en general.

ALEJANDRO OLEA
Compañía 1065.—Oficina 18
11-h

Espectáculos de hoy

— DE LA —

Empresa de Teatros y Cinemas Ltda.

(Como el público puede imponerse, nuestros programas los exhiben los teatros más acreditados).

ALHAMBRA

Matinée: **El Guante de la Muerte.** (10, 11 y 12).
Selecta: **Dos Rayos de Sol.**
Especial: **El Mediador.**
Noche: **Laberintos de un alma.**

VICTORIA

Matinée: **El Guante de la Muerte.** (10, 11 y 12).
Especial: **El Asno de Oro.**
Noche: **El Mediador.**

GARDEN

Matinée: **El Guante de la Muerte.** (7, 8 y 9).
Especial: **Señorita Nadie.**
Noche: **Dos Rayos de Sol.**

ALAMEDA

Matinée: **El Guante de la Muerte.** (7, 8 y 9).
Especial: **Frou-Frou.**
Noche: **Dos Rayos de Sol.**

NOVEDADES

Matinée: **El Guante de la Muerte.** (4, 5 y 6).
Especial: **Frou-Frou.**
Noche: **El Guante de la Muerte.** (10, 11 y 12).

COLON

Especial: **La Ley Violada.**
Noche: **El Guante de la Muerte.** (7, 8 y 9).

SETIEMBRE

Especial: **Frou-Frou.**

BRASIL

Noche: **Frou-Frou.**

COLISEO

Noche: **La Moderna Cenicienta.**

AMERICAN

Matinée: **El Guante de la Muerte.** (4, 5 y 6).

ODEON

Matinée: **El Guante de la Muerte.** (4, 5 y 6).
Especial: **El Guante de la Muerte.** (7, 8 y 9).

SELECTA

Matinée: **El Guante de la Muerte.** (1, 2 y 3).
Noche: **El Guante de la Muerte.** (10, 11 y 12).

MUNDIAL

Especial: **El Guante de la Muerte.** (7, 8 y 9).
Noche: **El Guante de la Muerte.** (7, 8 y 9).

EXCELSIOR

Matinée: **El Guante de la Muerte.** (1, 2 y 3).
Especial: **La Senda del Deber.**
Noche: **El Guante de la Muerte.** (10, 11 y 12).

ATENAS

Especial: **El Guante de la Muerte.** (4, 5 y 6).
Noche: **La Senda del Deber.**

CONDELL

Matinée: **La Gruta Infernal.**
Especial: **La Vagabunda.**
Noche: **El Guante de la Muerte.** (4, 5 y 6).

DICIEMBRE

Matinée: **El Guante de la Muerte.** (7, 8 y 9).

PROVIDENCIA

Especial: **La Catástrofe de Waycross.**
Noche: **El Guante de la Muerte.** (1, 2 y 3).

AVISOS DE CRONICA

TEATRO SANTIAGO

Empresa Teatral del Pacífico
Compañía Española de Zarzuelas y Revistas
MONTERO-FERNANDEZ
HOY DOMINGO 11 DE AGOSTO DE 1918, HOY

Matinée infantil con precios rebajados a las 3.15 P. M.
Los húsares del Kaiser, El nuevo servidor y De todo un poco
Vermouth selecta a las 6. 15 P. M. La graciosa zarzuela en un acto
EL NIDO DEL PRINCIPAL
Nocturnas.—Primera tanda a las 9.15 P .M. La hermosa opereta en 3 cuadros
LOS HUSARES DEL KAISER
Segunda tanda a las 10.15 P. M.— Gran éxito de la bellísima opereta en un acto del maestro Vives
LOLA MONTES
Tercera tanda a las 11.15 P. M. El chispeante vaudeville en un acto
EL ULTIMO MOSQUETERO
Mañana reestreno de las zarzuelas en 1 acto **Alma de Dios** y **La costa azul.**—Martes, la revista **El país de las Hadas.**

TEATRO POLITEAMA

HOY DOMINGO TRES FUNCIONES

Matinée: finales de
El secreto del Bosque
por Helen Holmes, y el magnífico estreno por Mary Mac Alister
La época de la niñez
Especial: Clara Kimball Young en
Problema de mujer
Noche estreno de
El precio de un marido
por la más bella actriz, Edith Hallor.

TEATRO IRIS

HOY DOMINGO 11 DE AGOSTO, HOY

Gran matinée a las 3.15 P. M.
Chaplin emigrante, El lustra-botas de la 5.a Avenida, Un lindo drama de Cow-Boys y cómicas finales.
Reparto de dulces a los niños y rifa de Chaplin.
Platea, $ 0.50
Vermouth a las 6.15 P. M. La hermosísima comedia titulada:
NEW YORK MISTERIOSA
protagonista: el gran actor Douglas Fairbanks.
Rifa de un lindo **Kwipi** para las señoritas concurrentes a esta sección.
Nocturna a las 9.30 P. M.
VENGANZA CORSA
por Olga Petrowa.
Tarde y noche, platea $ 1.
x-6656-11-h

TEATRO SAN MARTIN

Cía. de Zarzuelas y Variedades ROS
HOY DOMINGO 11 DE AGOSTO, HOY

Matinée a las 3.15
Calderón.— Viva mi niña y tonadillas
Vermouth a las 6.15:
PARA CASA DE LOS PADRES
y couplets.
Noche a las 9.15 P. M.
1.o **LA TRAPERA.**
2.o Estreno! **Los Africanistas.**
3.o Tonadillas por **Carmela Ximénez.**

GALVARINO PONCE
DENTISTA
Cirugía y enfermedades de la boca.—Bandera 537. Teléfono 776.

J. Denis Lay Dentista
AHUMADA 68
Teléfono 2013

A. MORA P. DENTISTA
ESTADO 136

TEATROALAMEDA -:- HOY

NOCHE, 9 1|4. — Estreno PATHE, **MARUJITA OSBORNE.**
La Bertini, en miniatura, en su graciosa creación,
-:- **DOS RAYOS DE SOL** -:-
ESPECIAL, 6.15.—¡Gran éxito!! — Bertini en **FROU-FROU.**
MATINEE, A LAS 3.—7.a, 8.a y 9.a series de **EL GUANTE DE LA MUERTE** y vistas de Sánchez, Max Linder y zoológicas para los niños.

TEATROS

Teatro Santiago.— Con concurrencia realmente extraordinaria se hicieron las funciones de ayer por la compañía de zarzuela Montero-Fernández.

En segunda sección fué estrenada la opereta cómica en tres cuadros, en verso y prosa, "Lola Montes", original de Flacro Fraizy, música del maestro Amadeo Vives.

"Lola Montes" es una graciosa y bien combinada sucesión de escenas que, con un tema más o menos original, consigue para sus oyentes un agradable momento de hilaridad.

La música del maestro Vives es agradable y fácil; algunos de sus números fueron aplaudidos con entusiasmo; nos gustó especialmente aquel del segundo acto entre Lola Montes, el Ministro de Relaciones y el Ministro de la Guerra.

La interpretación fué bastante acertada, distinguiéndose la Tomás, Fernández, Montero, Llorca, Retes R., Ramírez y Retes E.

Creemos que la obra, tanto por su corte, como por la forma en que la compañía ha logrado ponerla en escena, podrá figurar en cartel por algún tiempo.

—Para hoy se anuncian tres interesantes funciones:

En matinée: "Los húsares del Kaiser", "El nuevo servidor" y "De todo un poco".

En vermouth el éxito cómico de la temporada, "El nido del principal".

Por la noche en primera sección "Los húsares del Kaiser"; en segunda sección la hermosa opereta "Lola Montes" que constituyó anoche un hermoso éxito, y en tercera el chispeante vaudeville "El último mosquetero".

Novedades de la semana. — La compañía Montero-Fernández que, con general aceptación actúa en el Teatro Santiago, perseverando en su propósito de variar los títulos de su cartel, anuncia varias novedades para la semana próxima.

El Lunes reprisse de las zarzuelas "Alma de Dios" y "La Costa Azul"; Martes de la revista "El país de las Hadas", con decoraciones y sastrería nuevas; Miércoles en tercera tanda "La Corte de Faraón", con algunos cortes que permiten a las familias concurrir a verla; y Sábado estreno de la reducción a un acto por José Juan Cadenas de la opereta de Lehar, "La Divorciada".

Teatro San Martín.— Muy concurrida se vió anoche la función que ofreció la compañía. Las zarzuelas puestas en escena fueron muy del agrado del público. El debut de la tonadillera Carmela Ximénex, constituyó un éxito.

Para hoy anuncian los programas tres funciones: matinée las bonitas zarzuelas "Calderón y viva mi niña"; en vermouth "Para casa de los padres" y couplets por Carmela Ximénez, en la noche se estrena "La Trapera" y "Los Africanistas" y couplets por Carmela Ximénez.

Centro Familiar Español. — Para hoy se anuncia la hermosa opereta "Bohemios", creación de la señora Planas y del señor Casas Güell.

Se ha dado principio a los ensayos de la opereta "La hija del mar".

Para el Domingo 18 se anuncia el estreno de "Amor de madre".

Conciertos

Concierto Llobet.—Ayer por la noche, conforme a lo anunciado, se realizó en el Teatro Unión Central, el concierto ofrecido por el eminente guitarrista señor Miguel Llobet.

La audición del señor Llobet, resultó ser, como todas sus anteriores, todo un éxito para el artista y célebre ejecutante guitarrístico.

Concierto Martínez. — El próximo Lunes se efectuará en el Teatro Septiembre el concierto vocal e instrumental organizado por el señor Emmanuel Martínez.

La hora fijada son las 6.30 P. M.

Conservatorio Nacional.— El subdirector del Conservatorio Nacional, señor Soro Barriga, nos anuncia que el próximo Lunes, a las 9 P. M., se efectuará, en dicho establecimiento, una presentación de alumnos de piano de la clase del distinguido profesor señor Raul Hügel.

Este acto constituye la primera presentación de alumnos, durante el presente año.

Cinematógrafos

Paramount Pictures.—Los representantes de esta marca cinematográfica norteamericana, continúan distribuyendo las películas que han recibido últimamente. Con tal motivo, las oficinas en Santiago desarrollan actualmente una activa labor, pues la mayoría de las empresas cinematográficas de la capital y del resto del país, se han dirigido a Paramount Pictures.

Los estrenos que se han llevado a cabo en teatros principales de Santiago, han determinado ese suceso, siendo de anotar que apenas van transcurridas dos semanas desde que se inició la presentación de Paramount y de que esta firma está en condiciones por una valiosísima producción que sale de sus talleres artísticos, de ofrecer aún a públicos de proporciones muchos más vastas que el nuestro, series de películas de la más alta atracción.

En cuanto a la demanda de las películas citadas, nos hemos informado de que las empresas de dos de los principales teatros cinematográficos de Santiago, han tomado definitivamente el material artístico Paramount, colocándolo en primer término en sus carteles. Son ellos el Teatro Comedia y el Teatro Unión Central.

Cine Alhambra.—Como día festivo, dará este cinema hoy cuatro funciones.

En la matinée El Guante de la Muerte, en sus nuevas series El Engranaje de la Muerte, Víctimas de la traición y Los Ojos del Hidalgo; estos episodios folletinescos y de intrigas, en que el arte, la audacia y la intrepidez producen la visión más perfecta de la realidad de la vida serán pasados por última vez.

En la selecta, se reprisará Marujita Osborne, en la delicada visión de arte Dos Rayos de Sol, en la que la niña actriz hace un doble papel de protagonista.

En la especial, presentación del Quijote Americano Jorge Walsh en El Mediador, figura como primera protagonista la conocida actriz Ana Luther de la casa Fox.

En la noche, estreno extraordinario: el interesante asunto de intensidad dramática original del poeta Roberto Bracco, Laberintos de un Alma, interpretado por la hermosa y elegante actriz Lola Visconti; esta

COMEDIA

HOY - Cuatro Grandes Funciones - HOY

MATINEE, A LAS 3

El sensacional drama de aventuras

El Deber Recompensado

interpretado por el actor atleta

MITCHELL LEWIS

CARLITOS MARINERO

Desternillante comedia, donde el piramidal **CHAPLIN** hará las delicias de los penecas.

SELECTA, A LAS 4.30

El programa "TRAVER-GOLDWYN" presentá por última vez su colosal triunfo en la chistosa y fina comedia

BEBE MIO.. o LLUVIA DE HIJOS

Deliciosa creación de la bella ingenua

MADGE KENNEDY

Palcos, $ 5. - Platea, $ 1. - Balcón, $ 0.60. - Galería, $ 0.30. - Niños a platea, $ 0.60

ESPECIAL, A LAS 6.15

PARAMOUNT presenta a la hermosa

MARGARITA COURTOT

en la elegante y magistral comedia dramática, titulada:

EL BESO

Película que ha constituído un ruidoso éxito en la noche de su estreno.

NOCHE A LAS 9.20.—El programa "TRAVER-GOLDWYN" presenta la bellísima y sentimental película

La Arrepentida

Creación insuperable de la magna estrella

JANE COWL

Recomendamos a la alta aristocracia de Santiago asistir a la exhibición de esta cinta, cuyo desarrollo tiene lugar en el más puro ambiente de lujo y refinamiento social de la mitad del siglo pasado.

El público de nuestra capital que llenó durante muchas noches el Teatro Municipal el año antepasado, ansioso de conocer nuestras costumbres y fiestas sociales del tiempo de la Colonia, presentadas en "Santiago Antiguo", podrá admirar en "La Arrepentina" bailes, escenas campestres, matrimonios, saraos, arreglos de salones, vida social y aún finos flirteos de la época de nuestros abuelos, más chic y más llena de atractivos de la que ahora nosotros conocemos.

Precios de las localidades en Especial y Noche: Palcos, $ 8. - Platea, $ 2. - Balcón, $ 1.50. - Galería, $ 0.40. — En la Especial los asientos son numerados

¿A qué debe el COMEDIA sus contínuos éxitos?

A que el número y calidad de sus estrenos no tienen comparación con ningún otro programa ¡¡Fije Ud. su atención en los de la próxima semana!!

Miércoles 14.—PARAMOUNT presenta el lujoso drama de amor e intriga:

LA PRINCESA ALESIA

Argumento de alta sensación, presentado en una corte imaginaria y desarrollado entre personajes reales.

Jueves 15.—Reaparición de la divina **HESPERIA** y el genial y simpático actor **TULIO CARMINATI** en el colosal drama:

LA MUJER ABANDONADA

Adaptación por la Casa **TIBER**, de Roma, de la famosa novela de Honoré de Balzac.

Viernes 16, en Especial; y Domingo 18, en Noche. — PARAMOUNT presenta a la dije muñequita **VIVIAN MARTIN**, en el sentimental drama de amor y realismo

EL MODELO de CERA

Viernes 16, en Noche; y Domingo 18, en Especial.—TRAVER-GOLDWYN presenta a la encantadora **MAE MARSH** (protagonista de "Polly del Circo") y al gracioso actor **TOM MOORE** (el hijo del rey de los corsés de "Esquivando un millón") en la magistral y elegante comedia dramática:

Aguinaldo de Amor

MARCA REGISTRADA

PARAMOUNT PICTURES

Presenta hoy en las secciones preferidas de los dos principales teatros de la capital, dos creaciones de arte.

EL BESO

Brillante creación de arte en la que artistas de celebridad mundial como **Margarita Courtot** interpreta una alta comedia de gran movimiento, cuyas impresionantes escenas se suceden en un elevado ambien social de asombrosas elegancias.

Se estrenará hoy en la función de moda del Teatro Comedia, a las 6¼.

EL MODELO DE CERA

Fina comedia de exquisito tema sentimental y amenas situaciones, cuyo principal rol es interpretado por la ingenua y delicada actriz Vivian Martín, y cuyo fondo moral pondrá de relieve una vez más el valor de una película "PARAMOUNT".

Se estrenará hoy en la función de moda en el Teatro Unión Central, a las 6¼.

LAS SIGUIENTES PELICULAS QUEDAN A LA DISPOSICION DE LOS EMPRESARIOS, TANTO DE SANTIAGO COMO DE PROVINCIAS:

"La Ley de la Tierra".-Olga Petrova
"La Botella Encantada". - Sessue Hayakawa
"Prisión sin Murallas".-Wallace Reid.
"El Beso".-Margarita Courtot.
"La Princesa Alicia".-Ina Claire.
"El Modelo de Cera".—Vivian Martín.

NOTA.—En breve estreno de la película "PARAMOUNT" titulada: LOS DESPOJOS DE UNA VIDA", intenso drama social.

THE SOUTH PACIFIC PARAMOUNT COMPANY :-: ESTADO 250

MATINEE

Infancia de los Pájaros.—Sánchez, Campeón de Box y

JUDEX

Capítulos 5 y 6 con nuevas hazañas del Sardinilla.

SETIEMBRE

TARDE, A LAS 5.55. PLATEA, $ 2.00

Frou - Frou

el conmovedor drama de Sardou, por la BERTINI. Frou-Frou, es la admirable regalona que siempre ha hecho su santa voluntad; toda risa, toda animación cree que la vida es una eterna primavera y el matrimonio... una manera de divertirse.

NOCHE. — Platea, 1.50; balcón, 0.90.—La gran actriz JACOBINE, la notable intérprete de "Resurrección" en el hermoso tema de amor

LA ESFINJE

Esfinge, es la mujer que no siente, que se complace en hacer sufrir al hombre que la ama, en ver correr las lágrimas que hace brotar el dolor; y la Esfinge, deja de serlo y comprende aquel martirio, cuando más tarde ella misma es víctima del amor.

FOTOPLAYER Ha llegado a Santiago el técnico norte-americano que lo montará. Este prodigioso invento vale $ 25,000.00; pesa 1,920 kilos; mide 5.10 metros de largo, 1.16 de ancho y 1.52 de alto.

¡Record! 3,000 ejemplares de

Las 7 Perlas

Se han vendido en Santiago en dos días. Hoy llegará nueva remesa. Compre esta avasalladora novela en su cine favorito. Vale

UN PESO

230 páginas. 30 ilustraciones. Por mayor: **Casilla 2067**

La sala predilecta del mundo femenino, por su confort, por su elegancia, por su simpatía y chic

TEATRO BRASIL

El espectáculo predilecto del público de buen gusto, por su sistema de formar sus programas con vistas extraordinarias solamente

Hoy matinée, a las 3. — Platea, $ 1.20. Niños, $ 0.60. Cuarta función de

JUDEX

con nuevas aventuras del niño "Sardinilla".

Además, de llapa, un linda **tanda infantil**. La vida de los pájaros. Sánchez feroz boxeador. Cowboys y bebé. Max y los bollos.

Hoy, tarde, a las 6.15: Tanda blanca dedicada a la juventud femenina. Platea: $ 1.50,

María Jacobini

Alberto Collo y Andrés Habay en la hermosa vista de lujo y de arte de la Casa Tiber:

LA ESFINGE

"La vida hay que vivirla con el corazón y no con el cerebro".

Hoy, noche, a las 9.15.—Platea, $ 2. Balcón, $ 1. La **BERTINI** y Gustavo Serena en

Frou - Frou

(Se repite el Miércoles, a las 6.15).

La mejor vista de

CHAPLIN

no hará reir tanto como

LA VIEJA VERDE

La super hilarante creación de la feroz

MARIA DRESSLER

Mañana estreno.

Martes: Goldwyn: LA ARREPENTIDA, por Jane Cowl.

HOY — Tres grandes funciones en el TEATRO NOVEDADES — Cueto 257. — Funciona aunque llueva

Matinée, a las 3.—Obsequio de juguetes a todos los **niños** de platea y estreno de los 4, 5 y 6 episodios de

Noche, a las 9.15.—Formidable estreno de los episodios: 10. El Engranaje de la Muerte; 11. Víctimas de la traición; 12. Los ojos del hidalgo de

El GUANTE de la MUERTE

Sección Especial, a las 6.15.—Exito extraordinario! Acontecimiento de arte!

FROU-FROU

Por la encantadora

BERTINI

Secundada admirablemente por **GUSTAVO SERENA y OLGA BENETTI.**

---

obra tiene por escenario la ciudad de Roma y una interesante excursión al interior de las grutas del Capal.

Mañana, reprise de la vista por George Walsh, El Mediador.

American Cinema.—En la matinée las series 4, 5 y 6 de El Guante de la Muerte, a precios corrientes.

En la especial, estreno absoluto de La Novela de la Regina, argumento sacado de la vida real, y en la noche estreno de la casa Goldwing. La Subasta de la Virtud, tema de suma originalidad en la que trabaja un grupo de los más conocidos artistas de Estados Unidos.

Mañana, estreno del drama La Compra de un Marido.

Comedia.—Cuatro funciones anuncia hoy este cine. En la matinée, a las 3, se exhibe El Deber Recompensado, película de aventuras por el actor atleta Mitchell Lewys. También se estrena una desternillante comedia por Chaplin, titulada Carlitos, Marinero.

En la Selecta, a las 4.30, el programa Traver-Goldwyn, anuncia la última exhibición de Bebé Mío... o Lluvia de Hijos. Película que como nuestros lectores saben, ha tenido aceptación.

En la especial, a las 6.15 Paramount presenta a la bella actriz Margarita Courtot, en la notable comedia dramática El Beso. Argumento magistralmente concebido que puede considerarse como la más interesantes de las presentadas por esta marca.

En la noche, a las 9.20 Traver-Goldwyn exhibe su último estreno titulado La Arrepentida.

Con esta sentimental película ha sido presentada la bella actriz Jane Cowl, artista que se ha captado las simpatías desde el primer momento.

Las escenas de esta film se desarrollan en la época de mediados del siglo pasado, y el espectador puede deleitarse con un desfile de modas y costumbres hasta llegar a nuestros días.

Teatro Septiembre.—Matinée, La Infancia de los Pájaros, Sánchez campeón de box, y capítulos 5 y 6 de Judex, la aplaudida vista Gaumont.

Tarde, a las 5.55, Frou-Frou, el conmovedor drama de Sardou, por la Bertini.

Noche, La Esfinge, por María Jacobini, la notable intérprete de Resurrección: su bello argumento es: el amor nace del corazón y no del cerebro.

Teatro Brasil.—Este cine ofrece hoy un conjunto de películas que no podrá menos de llamar la atención del público conocedor.

En la matinée se exhibirá la cuarta función de Judex, la novela de aventuras del estilo de Julio Verne. da infantil, con vistas cómicas, zoológicas y dramitas sencillos, dedicada a los niños.

La Esfinge, la hermosa película de arte interpretada por María Jacobini, Alberto Collo y Andrés Habay, se exhibirá en la sección de las 6.15, llamada tanda blanca por estar dedicada especialmente a la juventud femenina.

En nocturna, se exhibirá Frou-Frou, la creación de la Bertini, la espléndida vista en la cual han tenido actuación especial los magnates de la moda.

"La Vieja Verde."—Mañana, en el Teatro Brasil, se estrenará esta divertidísima comedia de largo metraje, editada por la casa World e interpretada por María Dressler, la feroz mujer de Chaplin en muchas de las vistas del rey de la risa.

Además de tener esta cinta la comicidad de su bien combinado argumento, tiene la de las mil escenas que a diario se ven en Coney Island, la isla de las locuras, de la cual nuestros lectores tendrán referencias.

"El sello verde".—En la próxima semana se estrenará esta valiosa película de la prestigiosa manufactura Bluebird, del grupo Universal Film, cuyo argumento comprende la novela del conocido escritor Charles Edmund Walk, llevada a la escena muda por Stuart Paton, el celebrado director de Veinte Mil Leguas de Viaje Submarino y en la que figuran artistas tan aplaudidos como Carmen Myers, la protagonista de Mi esposa soltera, Frank Tokanaga, uno de los más célebres actores japoneses y Harry Cárter, el conocido intérprete del Fantasma Gris. Tenemos los mejores antecedentes de esta valiosa cinta, en la que figuran sorprendentes efectos de luz.

Teatro Alameda.—En especial presenta una de las más notables creaciones de la aclamada actriz Francisca Bertini, Frou-Frou. En matinée los episodios 7, 8 y 9 de la emocionante película en series, El Guante de la Muerte. En las secciones nocturnas estrena el soberbio drama norteamericano Dos Rayos de Sol, en la que figura como protagonista la microscópica Marujita Osborne.

Teatro Delicias.—Los episodios 7 y 8 de la interesante película folletinesca Judex, El Vengador, presenta en la matinée, estrenando en la noche una de las últimas creaciones de la genial actriz norteamericana Dorothy Phillips y que lleva por título La Gran Pasión.

En especial, fuera de programa, pasará la interesante vista de actualidad, Los Submarinos Chilenos.

Teatro Unión Central.—Por ser hoy día Domingo, habrá matinée infantil a las 2 P. M. Se pondrá en tela vistas muy morales e instructivas seleccionadas por la Federación de Obras Católicas.

En especial y noche, se exhibirá el estreno en Chile de la preciosa Paramount, Modelo de Cera. El argumento de esta vista es altamente moral y gira alrededor de la virtud de una muchacha pobre y sola en el mundo, que se ve constantemente asediada y que sólo se escuda poniendo en práctica los consejos que le dictara su madre antes de morir.

La interpretación está a cargo del celebrado Vivian Martin y puede verse en esta película un verdadero derroche de lujo.

Teatro Novedades.—Hoy, tres funciones: matinée, estreno de los episodios 4, 5 y 6 de El Guante de la Muerte. Sección especial, suceso, éxito, emocionante y sentimental drama de Victoriano Sardou, Frou-Frou, por la reina del amor pasional Francisca Bertini, con la que colaboran Gustavo Serena y Olga Benetti. Noche, estreno de los episodios 10, 11 y 12 dé El Guante de la Muerte.

Teatro Iris.—Castro 130.—Hoy Domingo, tres funciones:

Matinée, Chaplin emigrante, El lustra botas de la 5.a Avenida, Un lindo drama de cow-boys y cómicas finales.

Vermouth, la notable comedia New York Misteriosa, por Douglas Fairbanks.

Nocturna, la grandiosa película de arte, Venganza Corsa, por la inimitable trágica Olga Petrowa.

Mañana Lunes, tarde y noche, La Ley Violada.

Teatro Dieciocho.—En la primera matinée, a las 2 P. M., va la película de aventuras titulada "La isla perdida".

A las 3 1|2, matinée, de argumento donde trabaja el artista más pequeño del cine "El deber recompensado". Terminarán estas mantinées con destornillantes vistas cómicas.

En la sección de moda, a las 6 1|4, y nocturna a las 9 1|2, se estrena la notable edición de la Tiber Film "Esfinge", interpretada por María Jacobini, Alberto Collo y Andrés Habay.

Mañana: tarde y noche, Paramount Wallace Reid en "Prisión sin murallas".

El Martes, estreno de la segunda película Paramount, presentación del actor japonés Hayakawa en "La botella encantada".

Garden Theatre.—Matinée, a las 3.15 P. M., en la que serán exhibidas las series 7, 8 y 9 de la serie Pathé "El guante de la muerte", drama de aventuras.

Además, habrá una sección con vistas cómicas por Sánchez y descriptivas y zoológicas.

En la sección especial, a las 6.15 P. M., será estrenado el idilio de amor "La señorita Nadie", artístico y elegante drama de la vida social interpretada por la actriz americana Gladys Hulette.

En esta vista la protagonista luce las toilettes de última moda, creadas por los más famosos modistos neoyorkinos.

En la función nocturna, a las 9.30 P. M., se estrena el poema de la vida del hogar "Dos rayos de sol, en el que hace su última creación la actriz de cuatro años de edad Marujita Rayo de Sol.

Mañana, estreno de la tragedia pasional de Roberto Bracco "Laberintos de un alma", interpretada por la hermosa actriz italiana Lola Visconti.

Teatro Politeama.—En la matinée se pasarán las tres últimas series de la interesante vista de aventuras "El secreto del bosque", interpretada por la actriz Helene Holmes. Además se estrenará una nueva obra de Mary Mac. Alister, "La época de la niñez", poema infantil a la vez que interesante tesis de enseñanza educacional.

En la especial reaparece, la actriz norteamericana Clara Kimball Young en el apasionante drama social "Problema de mujer".

Para la noche, anuncia la sentimental comedia dramática "El precio de un marido", interpretado por Edith Hallor,

Mundial Cinema.—Plaza Almagro.—Anuncia para hoy en matinée, una función compuesta de 50 partes, la segunda función de la novela "Judex el vengador", y la cómica a cargo de Carlitos Chaplin "Chaplin se casa".

En especial y noche, los episodios 7, 8 y 9 de la vista Pathé, de éxito, "El guante de la muerte".

Teatro Excelsior.—Hoy, tres funciones.

Matinée, a las 3 P. M., "El guante de la muerte", series 1, 2 y 3.

Vermouth, a las 6.10 P. M., Mme. Robinne en la hermosa creación "La senda del deber".

En la noche, a las 9.15, las series 10, 11 y 12 de "El guante de la muerte".

Para el Martes, anuncia "La gran pasión", por la hermosa actriz Dorothy Phillip, cuya tesis es: el hombre más perverso puede ser redimido por la fuerza de una gran pasión.

CASAR FILM-ROMA

LA BERTINI EN TOSCA

OLYMPIA

Huèrfanos N.os 1043 al 1045

El Salón más elegante y confortable de la Capital.
El Establecimiento predilecto de la Sociedad.

HOY:

A LAS 3.30 P. M.

Gran Matinée infantil con vistas escogidas. A los niños asistentes se les obsequiará bombones y chocolates.

A LAS 5.30 P. M.

Estreno del grandioso drama de aventuras, titulado

El Teléfono de la Muerte

Durante los entreactos la orquesta a cargo del maestro Rossetti, ejecutará escogidos trozos musicales.

El Tesoro de la Juventud

UN LIBRO ACERCA DE TODO Y PARA TODOS

Una centena de nombres, en diversas esferas de actividad, tomados de entre centenares de personas que ya son poseedoras de "El Tesoro de la Juventud"

GUILLERMO ACUÑA, ingeniero.
PEDRO M. ACUÑA, jefe Instrucción Primaria.
LUIS ADVIS, industrial.
EDUARDO AGRELA, agente de Banco.
Dr. **EMILIO ALDUNATE B.**, profesor Escuela Medicina
VICTOR M. ALMAZAN, cura-párroco.
VICTORIANO ALONSO, dentista.
C. ANDRADE ROGEL, farmacéutico.
MATIAS, ASTORECA, salitrero.
GABRIEL P. BAHAMONDES, sub-tesorero fiscal.
CALROS G. BARAHONA, comerciante.
JORGE BALMACEDA, agricultor.
JOSE MANUEL BALMACEDA, corredor.
DOMINGO BARBAGLIA, industrial.
ENRIQUE O. BARBOZA, abogado.
FRANCISCO BARRIENTOS, profesor.
ENRIQUE BARROS BARROS.
EUGENIO BARROS PUELMA, ingeniero.
VICTOR BARROS BORGOÑO, doctor.
OSCAR BASCUÑAN A., corredor de frutos.
FRANCISCO E. BASTERRICA, promotor fiscal.
HERCULES BELTRAMI, prefecto de policía.
IGNACIO 2.o BERRIOS, director de escuela.
CARLOS E. BESOAIN, agricultor.
WALTERIO BIANCHI, jefe Sección Ministerio Instrucción.
BIBLIOTECA MUNICIPAL de Puerto Saavedra.
EDUARDO B. BUDGE, ingeniero civil.
JOSE MIGUEL CABEZAS, industrial.
RICARDO CABIESES Z., abogado.
LUIS CABRERA, coronel de Ejército.
MIGUEL CALVO MACKENNA, abogado.
J. M. CARDOSO DE OLIVEIRA, Ministro del Brasil
CASINO OFICIALESr Regimiento Pudeto.
J. CASTILLO SANCHEZ, corredor de comercio.
MIGUEL S, CEBALLOS, agente de aduana.
FERNANDO CHAIGNEAU, rentista.
MELITON CIFUENTES S., agricultor.
SAMUEL CLARO LASTARRIA, abogado.
ARTURO E. COLVIN, comerciante.
ERNESTO CORNEJO S., gobernador marítimo
ANGEL C. CORREA, contador de Ejército.
GUILLERMO CORREA F., agricultor.
LUISA S. DE COUSIÑO
ANGEL MARIA CUBILLOS M., educacionista.
JOAQUIN DIAZ GARCES, periodista.
JUAN L. DUFAU, director Escuela Normal Arzobispado.
CARLOS DURAN, ganadero.
ARTURO A. EASTMAN, hacendado.
RAFAEL EDWARDS SUTIL, ingeniero.
HERMAN ECHEVERRIA C., secretario Consejo de Estado.

El mejor regalo que puede hacerse a un niño

"El Tesoro de la Juventud" es el regalo único que une el mayor deleite con el mayor provecho. Es el mejor regalo que puede hacerse a un niño o joven.

EL REGALO QUE NUNCA SERA VIEJO

Estos volúmenes darán placer a los niños por muchos años e instrucción que tendrá una buena influencia durante su vda.

Los niños nunca se cansan de leer las interesantes páginas y estudiar los 7,500 cuadros educativos de esta obra que instruye, deleitando.

"El Tesoro" es el regalo que dará más provecho y más alegría a los niños.

¿Los de usted lo tendrán?

UNA OPORTUNIDAD GRANDE

La responsabilidad es grande, pero la oportunidad es más grande aún; y ninguna generación en la historia de la humanidad ha tenido una ocasión semejante a la que se presentará mañana a los niños de hoy. La empresa será difícil, no hay duda, y solamente aquellos que tengan más capacidad, más talento y mejor preparación, serán los únicos aptos para llevarla a efecto, para poder responder a todo lo que de ellos van a reclamar las circunstancias.

Que los niños de hoy posean cuando sean hombres y mujeres, la mayor eficacia posible, depende, principalmente de sus padres.

Se ha dicho que la presente generación debe pagar el costo que representa la actual conflagración del mundo. Debe hacer algo más que eso—debe preparar la próxima generación para la empresa, que indefectiblemente tiene que acometer.

Sin embargo, los niños de hoy tendrán que resolver en el mañana, por sí solos, muchos de los problemas que les esperan. Desgraciadamente, es un hecho verdadero que la experiencia personal de los padres es solamente de valor indirecto para los hijos. Cada uno de nosotros tiene que aprender por sí muchas lecciones de la vida misma.

SABER ES PODER

A pesar de eso, hay una cosa de inmenso valor, que los padres de hoy pueden estar seguros que sus hijos poseerán. Esta posesión, de incalculable valor, es **Saber**. La mejor preparación que puede dársele a los niños de hoy para su empleo mañana, es educación, moral verdadera y útil. Cuanto más posean, mejor podrán enfrentarse con los problemas que obstruirán su camino. La generación próxima, necesitará saber más que ninguna de las que hasta ahora han vivido.

Las escuelas, a pesar de lo buenas que son hoy, no pueden enseñar a los niños en unas pocas horas al día, todo lo que deben saber, ni siquera lo que quieran saber. Mucho depende de los padres y de la ayuda que se les dé en el hogar.

ALIMENTO GRATO PARA EL CEREBRO

"El Tesoro" proporciona descanso al confundido padre y siempre provechoso entretenimiento al niño indagador. Estos libros son un alimento simplificado, condensado y grato para el cerebro de los niños. Ud. alimenta sus cuerpos cuidadosamente en una casa, ¿por qué no hacer lo mismo con sus mentes?

¿Por qué no ha de ser así, cuando el medio está a mano para instruir deleitando?

ENSEÑANZA GRAFICA

Cuando Ud. era un niño, le decían que el sol está a 93 millones de millas de la tierra y esto era para usted un dato árido, seco, sin interés, que no traía nada a su imaginación. "El Tesoro" le cuenta al niño de hoy que un tren corriendo a la velocidad de 1,800 metros por minuto, tardaría 177 años para llegar al sol y le muestra un grabado que ilustra el hecho gráficamente.

Y asimismo, mil y una cosas más, que él desea saber y debe saber.

La demostración de los conocimientos que enseña, deja de ser una sucesión de escuetos resúmenes y de figuras enigmáticas para convertirse en séres vivientes e interesantes que le deleitan, atraen su imaginación y lo instruyen sin que se dé cuenta de que está aprendiendo.

RICARDO ESCOBAR CERDA, abogado.
ESCUELA DE ARTES Y OFICIOS.
EMILIO ETCHEGARAY, gerente de Banco.
RAMON FERNANDEZ B., Sub-Secretario de Instrucción.
ALEJANDRO FIERRO, presbítero.
ARTURO FLORES MUÑOZ, empleado público
ELEODORO FLORES, profesor del Pedagógico.
MANUEL GAETE FAGALDE, notario público.
ERNESTO GARCES S., agricultor.
ISMAEL GUTIERREZ, mecánico.
ESTEBAN HARRINGTON, arquitecto.
LUIS HUERTA, jefe de Estación.
JOSE MIGUEL IRARRAZAVAL, rentista.
LUIS IVER, hacendado.
SILVESTRE JARAMILLO, estudiante.
FERNANDO LAZCANO, senador.
CARLOS LIRA OSSA, intendente militar.
GUILLERMO MACKENNA, gerente Compañía Seguros.
CARLOS MARIN, administrador de correo.
JUSTO MARIN, empleado ferrocarril.
PEDRO MONTT VIDELA, agricultor.
JOAQUIN MUÑOZ HURTADO, Dtor Gral. de la Armada.
MANUEL J. ORTIZ, visitador de Escuelas Normales.
ANIBAL OYARZUN, intendente.
GUILLERMO PEREZ DE ARCE, periodista.
SERAFIN PINEDO, comerciante.
JULIO PINKAS, cónsul de Méjico.
JUAN R. POBLETE, grabador.
PEDRO PRADO, autor.
ARMANDO QUEZADA A., senador y consejero de Estado.
ENRIQUE QUIROGA ROGERS, director Escuela Militar.
A. H. REID, comerciante.
GERMAN RIESCO ERRAZURIZ, abogado.
ALEJANDRO DEL RIO, médico.
JOSE ROMAN, carpintero.
NESTOR SANCHEZ, gerente de Compañía Minera.
A. C. SALDAÑO, profesor.
CONSTANZA O. DE SANFUENTES.
FERNANDO SANTIVAN, periodista.
ARTUO DEL SOLAR C., agricultor.
MANUEL SOLAR RUIZ TAGLE, industrial.
LUIS THAYER OJEDA, historiador.
IGNACIO URRUTIA MANZANO.
ARTURO TORRES PINTO, abogado
HONORATO VALDERRAMA, tesorero municipal.
VICTOR VALDES A., Caja N. de Ahorros.
MOISES VARGAS MARDONES, Ministro de Corte.
GONZALO VERGARA BULNES, abogado.
BRIGIDA WALKER, directora Escuela Normal.
SAMUEL YAVAR, corredor de la Bolsa.

"EL TESORO" está en EXPOSICION

EN PASAJE MATTE 27---SANTIAGO

Y AVENIDA PEDRO MONTT Núm. 4. --- VALPARAISO

LOS PREGUNTONES
OPÚSCULO QUE DEBEN LEER LOS PADRES CONOCEDORES DE LA INDISPENSABLE COLABORACIÓN QUE LES COMPETE EN LA INSTRUCCIÓN DE SUS NIÑOS, COMO SUS MAESTROS NATURALES

Contiene 100 páginas y más de 100 cuadros interesantes

Algunos datos notables

500,000 ya vendidos en 14 países
20 magníficos tomos

7,160 páginas

Amplio índice de 20,000 entradas
Más de 7,000 ilustraciones

165 láminas en colores

14 grandes secciones de conocimientos

La Historia de la Tierra
50 artículos 149 ilustraciones

América Latina
41 artículos. 640 ilustraciones.

Cosas que debemos saber
85 importantes artículos. 1,289 grabados

Los "Por qué"
1,057 preguntas de niños, contestadas

Libros Célebres
Resúmenes de 50 libros y dramas

Nuestra Vida
48 artículos con 87 ilustraciones y diagramas

Animales y Plantas
64 artículos y 1,229 cuadros de animales, pájaros, peces, insectos y flores y plantas

Hombres y Mujeres Célebres
243 Hombres y Mujeres famosos
308 ilustraciones

Narraciones interesantes
429 Cuentos, incluyendo fábulas, Cuentos de Hadas, Leyendas, Narraciones Históricas, etc., con 374 ilustraciones

Los Países y sus Costumbres
75 artículos referentes a todos los países del mundo con 1,091 ilustraciones

Lo Poesía
907 Poemas cuidadosamente seleccionados

Juegos y Pasatiempos
65 Problemas, 32 Suertes, 140 Juegos, 54 labores de otras, 186 Misceláneas, con 784 ilustraciones

Hechos Históricos
135 hazañas inmortales

Lecciones recreativas
31 artículos instructivos sobre dibujo y música. Historietas en Inglés y Francés

Tipo legible
Impresión esmerada
Papel inmejorable
4 estilos de encuadernación

Lo que contiene el Opúsculo

El opúsculo titulado "Los Preguntones", que describe e ilustra "El Tesoro de la Juventud", es un libro de 100 páginas y contiene más de 100 cuadros interesantes de los cuales hay varios en colores.

En este valioso opúsculo encontrará usted muchas páginas tomadas de la obra misma, incluyendo interesantes e instructivos artículos acerca de los pueblos aborígenes de América; descripción de la luna, etc.

"Los Preguntones" también muestra a los jóvenes un modo sencillo de construír un teléfono, y como escribir en cifras, etc. Incluye una página de curiosas ilusiones ópticas que enseñan que no podemos siempre dar crédito a nuestros ojos.

Hay varias narraciones interesantes, incluyendo "El sacrificio del padre Damián", algunas aventuras de don Quijote; la República China; el pintor Murillo; los Guardias Suizos; etc.

También encontrará artículos ilustrados que explican la construcción de los puentes con fotografías de los mayores en el mundo; cómo oímos en el interior de un transantlántico, etc.

El opúsculo contiene ilustraciones y descripciones de los animales carnívoros más importantes, la vida de las plantas, el trigo; el pan y la mantequilla.

Para los que gustan de la poesía, hay dos interesantes poemas.

Finalmente, el opúsculo demuestra cómo "El Tesoro de la Juventud" responde científicamente, pero de una manera sencilla a las preguntas de los jóvenes y niños, tales como ¿"Con qué producen su zumbido las abejas"? ¿"Por qué los cristales de aumento amplifican los objetos"? ¿"Por qué contamos por decenas"? ¿"Por qué botan las pelotas"? ¿"Por qué no vemos en la obscuridad"? ¿"Puede marchar un tren por un sólo riel"? y otras tan interesantes.

En conjunto, "Los Preguntones" es un valioso libro en sí mismo, que le dará entretenimientos para largo tiempo a toda clase de personas, no importa su edad y condición, y que, sobre todo, le dará una idea de lo que es "El Tesoro de la Juventud".

W. M. JACKSON EDITOR

W. M. JACKSON, Fecha...............
Casilla 3987, Santiago.

Sírvase enviarme gratis y porte pago, el opúsculo de 100 páginas que describe "El Tesoro de la Juventud".

Nombre...

Profesión...

Dirección.............................N-V-11-VIII

ANIVERSARIO DEL ECUADOR

SU CELEBRACION EN SANTIAGO

TELEGRAMAS DE SALUDO

MIEMBROS DE LA COLONIA ECUATORIANA

Ayer, día del aniversario del Ecuador, han surgido espontaneas exteriorizaciones de afecto para aquel pueblo hermano, al cual nos unen lazos tradicionales de franca e imperecedera amistad.

Una circunstancia dolorosa, el reciente duelo que ha entristecido el hogar del Ministro de ese país, señor Aguirre Aparicio, impidió que el sentimiento de todos los chilenos de la capital, por lo menos, se desbordara en manifestaciones de verdadero júbilo como las que hemos presenciado en años anteriores.

El saludo del Gobierno

En la tarde de ayer, pasó a saludar al Ministro, señor D. Augusto Aguirre Aparicio, a nombre del Gobierno de la República, el Introductor de Diplomáticos, señor Antúnez Cazotte.

La recepción

La recepción que todos los años, en este día, ofrece el diplomático de la República hermana del Ecuador, fué suspendida esta vez por el duelo reciente que ha sufrido el señor Aguirre Aparicio, con el sensible fallecimiento de su señora madre.

Almuerzo de la colonia

En los comedores de la Sociedad Unión Comercial se llevó a efecto, a medio día, un banquete al cual asistieron algunos distinguidos miembros de la colonia ecuatoriana residente en esta capital.

Esta manifestación, en la cual tomaron parte también algunos chilenos, transcurrió en un ambiente de franca confraternidad, y se hicieron brindis sinceros por el progreso y el bienestar de la patria lejana.

Antes de ponerse término a la manifestación, los ecuatorianos asistentes enviaron una comunicación al Ministro, señor Aguirre Aparicio, en la cual le expresaban que, no pudiendo saludarle personalmente, se hacían un deber en presentarle sus respetos y su adhesión en este día de regocijo para el Ecuador.

Tomaron parte en esta manifestación, el señor Ricardo Crespo-Toral Ordóñez, secretario de la Legación del Ecuador, y los señores Abraham Marín P. Medina, doctor Alfonso Chiriboga, M. Cornejo, Ricardo Lanas, Vicente Ferrer, Rafael Lépez, Elías Lépez, Jorge Cabrera, Manuel Paredes, Sergio Cabrera, Angel Cobos, Juan B. Arias y los chilenos señores R. Cortés, Casimiro Salas y Julio Torrealba.

En la Universidad de Chile

En la tarde de ayer, como lo habíamos anunciado, se llevó a efecto en el salón de honor de la Universidad de Chile la conferencia que, sobre la literatura ecuatoriana, dictó el señor Ricardo Crespo-Toral Ordóñez, secretario de la Legación del Ecuador.

Presidió el acto el pro-rector de la Universidad, señor Samuel Lillo, y los señores Antonio Bórquez Solar, Carlos Silva Cruz, Claudio Pinilla, Ministro de Bolivia; Antón de Olmet, secretario de la Legación de España.

Al abrirse la sesión, el poeta señor Bórquez Solar pronunció un brillante y elocuente discurso, que fué todo una loa cariñosa y sincera al progresista pueblo hermano, cuyo aniversario se celebraba ayer. Manifestó el señor Bórquez Solar que era una coincidencia feliz la de que se iniciaran las sesiones del Ateneo de Santiago con este acto que constituía un recuerdo para uno de los pueblos cuya amistad tradicional nunca ha podido enfriarse en el transcurso de los años y el pasar de muchas y muchas alternativas. Reseñó el progreso del Ecuador en sus diversas manifestaciones de pueblo libre, y tuvo palabras brillantes y enaltecedoras para acentuar el esfuerzo y el carácter progresista para los hijos de aquella República.

El señor Ricardo Crespo-Toral Ordóñez ocupó en seguida la tribuna para leer su conferencia sobre literatura ecuatoriana. Antes de iniciar el desarrollo de su trabajo, tuvo galanas frases de agradecimiento para el señor Bórquez Solar, que en términos tan elocuentes y sinceros se refirió al Ecuador y a sus hijos. En seguida empezó su disertación, haciendo una breve referencia a la literatura incaica, para entrar de lleno después a esbozar la figura de algunos poetas que se destacaron por su valía y su inspiración a partir de la fecha de la independencia ecuatoriana. Habló de Olmedo, el gran cantor de Junín; de Numa Pompilio Llona, del ex-Presidente García Moreno, de Julio Saldunbide, de Dolores Veintemillas, de Miguel Moreno y de Luis Cordero, poeta este último que nos visitó para el Centenario de 1910, trayendo una noble misión de confraternidad.

Apuntó breves opiniones acerca de la personalidad de cada uno de estos poetas, consagrados por el pueblo ecuatoriano, y aún fuera de las fronteras de la patria, como los exponentes líricos que en las diferentes manifestaciones del arte de la poesía, supieron interpretar, cual más cual menos, la belleza en su más pura acepción.

Al referirse a cada uno de los poetas nombrados, leyó ante el numeroso público que llenaba completamente el local del salón, algunas de las mejores producciones que éstos dejaron a la posteridad.

Habló en seguida de los poetas que aún viven y que constituyen la avanzada ecuatoriana en esta rama del arte. Nombró, anotando algunos de sus merecimientos, a Honorato Vásquez, a Alfredo Baquerizo Moreno, actual Presidente de la República; a Arturo Borja y a Gonzalo Cordero, de los cuales dió a conocer también algunas de sus principales producciones literarias y artísticas.

Al terminar, presentó sus agradecimientos a la numerosa concurrencia asistente al acto y manifestó que no disertaba acerca de la personalidad de Remigio Crespo-Toral, porque le ligaban a él lazos de parentezco; pero que, en cambio, lo haría el poeta chileno don Samuel Lillo.

Por lo avanzado de la hora, el señor Lillo no pudo dar cumplimiento a esta misión.

La velada que brevemente reseñamos, dejó la mejor impresión en el público, que pudo apreciar una vez más las dótes de inteligencia del señor Crespo-Toral Ordóñez.

Saludo de la Cámara chilena a la Cámara ecuatoriana

En la sesión de ayer de la Cámara de Diputados, se acordó por unanimidad enviar la siguiente comunicación a la Cámara de Diputados de Quito:

Al señor Presidente de la Cámara de Diputados de la República del Ecuador. — Quito.

La Cámara de Diputados de Chile acordó, unánimemente, en sesión de hoy, enviar a la Honorable Cámara que V. E. dignamente preside, un saludo de confraternidad en esta fecha gloriosa para el pueblo ecuatoriano.

Al transmitir a V. E. este acuerdo, dígnese aceptar, a la vez, los votos que hago por la prosperidad y engrandecimiento de esa nación amiga y por la felicidad personal de V. E.

Dios guarde a V. E.—(Firmado), **Belfor Bernández**, Presidente accidental.— **Alejandro Errázuriz**, prosecretario.

Telegrama del Alcalde

El Alcalde señor Ugarte, ha enviado, a nombre de la Corporación, el telegrama que damos a continuación:

Municipalidad de Quito. — En nombre Municipalidad de Santiago, saludo cordialmente a US., con motivo del glorioso aniversario República Ecuador. Quiera US. transmitir los sentimientos de confraternidad a miembros de esa Municipalidad, de parte de los municipales de Santiago. — **Rogelio Ugarte B.**, Primer Alcalde.

El Centro Internacional

El Centro Internacional Obrero de Solidaridad Latino-americana, de esta capital, ha enviado al pueblo ecuatoriano, por intermedio del Cónsul residente en ésta, la comunicación que damos a continuación:

Santiago, 10 de Agosto de 1918. —Señor Cónsul General del Ecuador. — Presente. — Señor Cónsul: Los delegados que componen el Centro Internacional Obrero de Solidaridad Latino-americana, saludan en el día de hoy al señor Cónsul y, por su intermedio, a las sociedades obreras de esa noble patria, con motivo de ser el glorioso aniversario de la independencia de la República del Ecuador, y hacemos fervientes votos por el grado de adelanto de las sociedades obreras y por el engrandecimiento de esa gran República hermana, que marcha a la vanguardia de la civilización y el progreso, uniendo y aumentando los vínculos indisolubles alcanzados por la cordialidad, creciendo así su prestigio internacional en el continente americano.

Aprovechamos esta fecha gloriosa para expresar al señor Cónsul los saludos fraternales de nuestra mayor consideración y respeto.

De usted sus obsecuentes y seguros servidores. — **Víctor M. Gutiérrez L.**, presidente. — **Francisco Godoy Aguirre**, secretario.

A CONFERENCIA DEL JUEVES 15 EN SAN BERNARDO

Como se había anunciado, la conferencia que debía efectuarse hoy Domingo, se postergó para el Jueves 15 del presente, y se verificará en el local de costumbre.

Se ha confeccionado el siguiente programa:

1.o Impromtus N.o 4 de Schubert. Piano por la señorita Emma Undurraga Gandarillas.
2.o Conferencia del doctor don Osvaldo Salas: "Alimentación infantil y la Gota de Leche de San Bernardo".
3.o Polonesa de Mignon. Canto por la señora Sara Riesco de Gaymer.
4.o La tertulia cursi, monólogo cómico de Vital Aza, por la niñita Marta Gaymer Riesco.
5.o Poesía, recitada por su autor, don Manuel Magallanes Moure.
6.o Duo de Gioconda, por las señoras Sara Riesco de Gaymer y Amelia Palma de Pérez, y acompañadas al piano por la señora Cora Elena de del Solar.

Nota. — Es probable que la señora Inés Echeverría de Larraín (Iris), que con todo entusiasmo ha ofrecido su concurso a la Sociedad de Conferencias, asista a esta reunión.

En este caso, desarrollará un tema, que anunciaremos oportunamente al público.

DEUDA INTERNA

El Ministerio de Hacienda ha solicitado propuestas cerradas para amortizar la deuda interior del 3 por ciento, por el 2.o trimestre del presente año, ascendente a $ 5,334.43.

Las propuestas se abrirán en la Dirección del Tesoro el 19 del presente, a las 3 P. M.

FERROCARRIL DE RIO NEGRO A MAULLIN

El diputado don Alfredo Riesco ha presentado a la Cámara un proyecto de ley que consulta la suma de ochenta mil pesos en el estudio de un anteproyecto del ferrocarril de Río Negro a Maullín, y hasta la de 25,000 pesos en el de Osorno al lago Puyehue.

Dársenas para los submarinos

LA QUE SE CONSTRUYE ACTUALMENTE RESULTARIA INADECUADA

BONDADES DEL PROYECTO CONFECCIONADO POR LA ESCUELA DE TORPEDOS

INERCIA INEXPLICABLE

CON EL DIPUTADO, SEÑOR DON ABARAIM CONCHA

El público recibió con unánime aplauso el arribo de los submarinos que han venido a incrementar nuestra flota naval.

Pasados los aplausos y festejos brindados a los marinos que condujeron a playas chilenas las armas indicadas, se presenta el problema de procurar a éstas las comodidades que le son indispensables.

Es sabido que el Gobierno ha aceptado las propuestas para construir una dársena con tal objeto.

A estas obras se han formulado algunas observaciones y para saber el fundamento que ellas pudieran tener, visitamos ayer al honorable diputado por Itata, don Abaraim Concha, que acaba de efectuar una visita a los trabajos que se realizan en Talcahuano.

El señor Concha, con esa amabilidad que todos en él admiran, nos suministró interesantes detalles que daremos a conocer a nuestros lectores.

—Les agradezco, nos dijo, la ocasión que me proporcionan para exponer algo que creo de alto interés.

Hace poco estuve en Talcahuano y visité los submarinos acompañado del almirante señor Gómez Carreño y de la oficialidad de las naves.

En esta oportunidad me fué dado imponerme de los trabajos que se efectúan en la dársena que se construye para las nombradas naves y sobre el particular deseo hacer algunas consideraciones.

El proyecto primitivo de las obras se confeccionó en la Escuela de Torpedos y consulta todas las necesidades y exigencias.

Desgraciadamente, el Gobierno adoptó otro proyecto, cuya realización no dará resultado alguno.

Todavía hay dos rocas, que no es posible sacar por falta de elementos. En efecto, la Compañía que construyó el dique N.o 2, tenía una máquina desvancadora de primer orden, que ofreció en venta al Gobierno, y como éste no la aceptara, se la envió a Montevideo.

Se me ha informado que el espacio de maniobras de la dársena es muy estrecho, lo que obligará al buque a efectuar un gran consumo de la carga de su batería eléctrica. Esta batería es uno de los elementos más caros, (representa un valor superior al de las máquinas) y cuya vida se halla más limitada; por eso todo gasto es reducido siempre que se trate de evitar su consumo.

El desgaste se producirá debido al largo tiempo que ha de maniobrar el barco para tomar su fondeadero o atraque.

En cambio, teniendo bastante campo, después de parar las máquinas Diesels, basta usar la batería por cortos segundos.

—¿Pero, las cosas ya no tendrán acomodo, desde que se han empezado las obras?

Afortunadamente sí. Hasta la fecha, sólo se han colocado cinco o seis bloques, los que se pueden transportar con grúas a la línea del proyecto de la Escuela de Torpedos. Creo que el Ministerio respectivo estudiará el asunto, pues de lo contrario perderemos los 400,000 pesos que valen las obras y los submarinos no tendrán una dársena que les es indispensable.

En seguida el señor Concha lleva la conversación a otros puntos no menos interesantes que los abordados.

—Desde que se mandó construir el Antofagasta y el Iquique, (de esto hace varios años), el Ejecutivo tenía conocimiento de las necesidades que las nuevas unidades crearían. A pesar de esto, se mantuvo en una inercia inexplicable hasta el punto de que hoy por hoy la tripulación no cuenta con un local donde hospedarse, y debe alojar repartida en la Escuela de Torpedos y en el "Blanco", con todos los inconvenientes que es fácil imaginar.

Es de advertir que en el personal de tripulantes se encuentran varios individuos meritísimos con veinte y veinticinco años de servicios, que han adquirido el derecho a que se les considere en la forma merecida.

Se impone con caracteres de impostergable la construcción de pabellones de alojamiento.

Movimiento diplomático

Se ofrece la Legación en Cuba y Venezuela al señor don Fidel Muñoz Rodríguez, quien acepta.— A Quito iría el señor Eastman Cox y a Bolivia don Diego Dublé U.

Para ocupar la vacante dejada por el sensible fallecimiento de nuestro Ministro en Cuba y Venezuela, señor don Rafael Blanco Viel, se han dado los nombres de diversas personalidades.

En la tarde de ayer el señor Feliú nos informó que el referido puesto había sido ofrecido a nuestro Ministro en Quito, señor don Fidel Muñoz Rodríguez, quien ha telegrafiado aceptando.

En los círculos políticos se da como probable reemplazante del señor Muñoz a don Víctor Eastman Cox, actual Ministro en Bolivia, quien a su vez sería substituído por el secretario de la Legación de Chile en Italia, don Diego Dublé Urrutia.

PANORAMA DE MAIPU

Ayer se procedió a la entrega del Panorama de la Batalla de Maipú al señor Emilio Casabianca, en cumplimiento a la sentencia recaída en el recurso de queja presentado por dicho señor contra el juez del crimen sumariante.

Llevó a cabo esta diligencia judicial del secretario del segundo Juzgado del Crimen, señor Pedro Aldunate, siendo testigos del acto el depositario don Ventura Maturana, el abogado señor Galvarino Gallardo Nieto y don Alberto Márquez B. Se hizo entrega del Panorama, edificios y anexos, levantándose el acta correspondiente.

EXCURSION DE ESTUDIO

El Jueves 8 del presente, los alumnos del tercer año de Ingeniería Civil y de Minas de la Universidad de Chile, acompañados del profesor de máquinas señor Carlos Hoerning y del ayudante de la misma asignatura, Ingeniero don Santiago Labarca, realizaron una interesante excursión a las obras del Canal San Carlos con el objeto de estudiar las diversas compuertas existentes a lo largo de dicho canal y de posesionarse de los variados sistemas de engranaje, mediante los cuales se las hace funcionar.

Llegados a la boca-toma del río Maipo, el profesor señor Hoerning explicó a los alumnos las transmisiones que allí se realizan por sistemas de engranajes en las compuertas desrripiadoras y de descarga respectivamente, extendiéndose además en diversas consideraciones de Hidráulica sobre las obras de rebalse y sobre el papel que desempeñan en el canal, las mencionadas compuertas.

Los alumnos hicieron un detenido estudio de todos estos asuntos y en especial de los engranajes allí existentes, tomando cada cual un croquis detallado de las obras visitadas.

Continuaron en seguida a lo largo de todo el canal deteniéndose en cada punto que pudiera presentar algún interés, hasta llegar a "Puente-Negro".

Aquí pudieron observar nuevamente diversos sistemas de engranaje en las vastas instalaciones de compuertas de regulación, colocadas con el objeto de contrarrestar los efectos de los frecuentes cambios de nivel en las aguas del río.

Siguieron después a Puente Alto en donde visitaron la fábrica de papeles, estudiando el funcionamiento de sus máquinas y las diversas fases de esta industria.

En este punto dieron por terminada su excursión, regresando los alumnos a Santiago, muy satisfechos de lo beneficiosa que fué ella para sus estudios.

LONGEVIDAD

Ha dejado de existir a la edad de 103 años don Juan Solorza.

CLAUSURA DE LENOCINIOS

Ayer fué expedido por la Alcaldía el siguiente decreto:

"Vistos estos antecedentes y teniendo presente:

1.o Que la instalación y permanencia de las casas de tolerancia que funcionan en la calle de Marín, entre Maestranza y Vicuña Mackenna, a inmediaciones de templos, escuelas y demás casas de instrucción a que se refieren estos antecedentes, constituye un gran peligro para la moralidad de los alumnos que concurren a esos establecimientos a recibir educación;

2.o Que está acreditado en estos antecedentes que en las referidas casas de tolerancia se cometen desórdenes y escándalos que comprometen gravemente la tranquilidad del vecindario y las buenas costumbres de las familias que habitan a su alrededor;

3.o Que, además, aparece comprobado que muchas de las casas que funcionan en la calle de Marín, en las cuadras comprendidas entre Maestranza y Vicuña Mackenna, se han instalado a menos de 150 metros de la iglesia del Sagrado Corazón, de las casas de instrucción denominadas Pensionado y Escuela del Sagrado Corazón, Instituto de Contabilidad, Escuela Rosa Cifuentes de la Parroquia de la Asunción y Escuela Nocturna de Obreros;

En virtud de la facultad que me confieren los artículos 2.o del Reglamento de 13 de Mayo de 1896, y 21 del Reglamento de 27 de Marzo del mismo año, he acordado y decreto:

Procédase con el auxilio de la fuerza pública a la clausura de las casas de tolerancia y demás establecimientos de igual naturaleza que funcionan en la calle de Marín, entre las calles de Maestranza y Vicuña Mackenna.

Queda prohibido en absoluto el establecimiento y funcionamiento de casas de tolerancia y demás de igual clase en la calle de Marín, entre las calles mencionadas en el párrafo anterior.

Anótese, comuníquese, publíquese y ofíciese al señor Intendente de la provincia y vuelva a la Inspección Sanitaria para su cumplimiento. — **Rogelio Ugarte. — A. Mena L.**, secretario".

DIRECCION DE OBRAS PUBLICAS

En el presupuesto del año próximo se consultará la suma de 170 mil pesos para iniciar la construcción del edificio de la Dirección de Obras Públicas por la calle de Bandera.

PUENTE MAIPO

Se destinaron $ 14,136, para reparación del puente sobre el río Maipo en Lo Gallardo.

INSPECTOR DE OBRAS

El señor Basilio Escobar, ha sido contratado como inspector de las obras de agua potable de Illapel.

DE LINARES A COLBUN

A disposición de la Dirección de Obras Públicas se puso la cantidad de $ 20,000 para continuar los trabajos del ferrocarril de Linares a Colbún.

ALCANTARILLADO DE LOS ANDES

El Consejo Superior de Higiene, ha solicitado de la Dirección de Obras Públicas que se confeccione un proyecto para ejecutar las obras de alcantarillado de Los Andes.

Estas obras costarán alrededor de medio millón de pesos.

Grave accidente automovilístico

La víctima fallece a las 6 P. M.

Ayer, minutos después de las 12 M., el automóvil 939 P. corría a gran velocidad por la calle de San Diego y al llegar al cruce con Diez de Julio, por una maniobra fatal trepó sobre la vereda poniente, atropellando en forma horrible a la niñita de 14 años Carmen Altamira Ibarra, que en esos momentos iba enviada por su madre a un negocio vecino.

El conductor del auto trató tardíamente de maniobrar en sentido contrario y fué a estrellarse contra un poste de teléfono.

La niña Altamira, tendida en un charco de sangre, con el cráneo destrozado, dando apenas señales de vida, fué rodeada por los transeuntes, mientras el guardián Videla N.o 1223, de la 6.a Comisaría, apostado en el mismo punto del accidente, detuvo al auto, sin darse cuenta de que el conductor se aprovechaba de la sorpresa de todos para fugarse. En el auto quedó un jovencito que iba de pasajero y declaró ser nieto del dueño del automóvil y el conductor no era chauffeur, sino mecánico, con el cual iban a una excursión campestre, negándose a dar la dirección del hechor.

Llamada la Asistencia Pública, ésta condujo a la víctima a la Casa Central en donde la niña Carmen Altamira falleció a las 6.20 de la tarde, después de una dolorosa agonía.

Instantes después del accidente, llegamos hasta el domicilio de la niña, San Diego 637, en donde hallamos a la madre, doña Sara Ibarra, viuda hace cinco años, rodeada de su numerosa familia, en medio del dolor más profundo. Es ésta una familia pobre, que vive del trabajo del joven Carlos de 18 años, cuya desgracia nos conmovió hondamente.

Este accidente encierra una doble gravedad, porque el conductor del auto parece que carecía del carnet, que autoriza para manejar una máquina. La policía, nada pudo saber referente al victimario.

En la Inspección del Tránsito figura el domicilio del propietario del auto 939.

En la habitación de la víctima se nos dijo que la madre entablará acción criminal contra los causantes de este hecho de sangre.

Dr. C. VALENCIA C.
DENTISTA
Santo Domingo, 1280.— Ayudante rPotésis Escuela Dental.—Puntualidad y eficiencia.

La fiesta del Arbol

Se celebrará esta tarde con toda solemnidad

Como lo hemos anunciado, esta tarde, a las 2.30 P. M., se celebrará la Fiesta del Arbol que ha organizado el Consejo de Plantaciones con la cooperación de la Sociedad de Instrucción Primaria. El sitio elegido para hacer la plantación de los árboles es la penúltica cuadra de la Av. España. Los árboles serán plantados por los alumnos de la Escuela Arriarán, Olea e Italia, bajo las indicaciones de los alumnos de los cursos superiores del Instituto Agrícola.

Damos el programa a que se someterá esta fiesta:

1. Canción Nacional, por los alumnos de las escuelas nombradas, que sostiene la Sociedad de Instrucción Primaria.
2. Himno al Arbol. Declamación, por la alumna señorita Mercedes Pizarro, de la Escuela Arriarán.
3. Los Vencedores. Coro por la Escuela Olea.
4. A un Sauce. Declamación por la alumna señorita Nina Espinosa, de la Escuela Italia.
5. Discurso alusivo al acto por don José A. Alfonso, a nombre del Consejo de Plantaciones Públicas.
6. Los Arboles. Coro por la Escuela Arriarán.
7. Entrega de los árboles.
8. Desfile de los plantadores. La Escuela Arriarán entonará el coro "Abramos la tierra".
9. Nociones prácticas sobre plantación y cuidados de los árboles, dadas por los alumnos de los cursos superiores del Instituto Agrícola de Chile.
10. Plantación de los árboles. Las escuelas Arriarán e Italia entonarán algunos coros.
11. Distribución de indicaciones y máximas sobre los árboles.

DEFUNCIONES

Agosto 10. — Fidelisa Vergara, de 3 años; Jorge González, de 18; Cristina Román, de 28; Isabel Vilches, de 16; Celedonia Márquez, de 60; Margarita Soto, de 37; María Salfate, de 80; Lorenzo Gallardo, de 59; María Mella, de 67; Berta Pérez, de 15; Adolfo Prsermalla, de 36; Hirma Infante, de 1; Prudencia Miranda, de 62; Carlos Aldunate, de 81; Pablo Barrales, de 75; Alberto Montt, de 58; Juan Solorza, de 103; y 12 menores de un año.

LOS SUCESOS DEL LAGO DE BUENOS AIRES

Mitin de las instituciones obreras

La Federación Obrera Santiaguina, institución a la cual están adheridas las entidades de resistencia de la capital y varias de las provincias, ha organizado para hoy, a las 3 de la tarde, un mitin con el objeto de hacer pública la protesta de las solicitudes y corporaciones obreras, por los recientes sucesos ocurridos en los terrenos del Lago Buenos Aires.

Esta manifestación se realizará al pie de la estatua de San Martín, y a ella han sido invitadas todas las instituciones obreras de la capital.

Harán uso de la palabra varios oradores y se presentará al Gobierno un pliego con los acuerdos que se tomen en esta reunión.

-:CARLOS DUVAL:-
CORREDOR DE LA BOLSA DE COMERCIO
ACCIONES — BONOS — ORO
CASILLA 2266 TELÉFONO 1812
— BANDERA 57 —

Instituto Pedagógico

Estudiantes que parten a Estados Unidos

El Centro de Estudiantes de Inglés del Instituto Pedagógico ha preparado una simpática velada en honor de sus miembros, señorita Mercedes Manosalva y señores Francisco Aguilera, Ramiro Arratia y Arturo Torres, que parten a Estados Unidos el 14 del mes en curso, a perfeccionar los conocimientos que han adquirido en aquel plantel de educación. Esta fiesta se realizará en el salón de honor de la Universidad de Chile, mañana Lunes, a las 6.10 en punto.

Presidirán la velada la señora Inés Echeverría de Larraín (Iris) y el señor Ministro de Instrucción Pública, don Pedro Aguirre Cerda.

Esta fiesta promete alcanzar un lucido éxito, a juzgar por los números de que se compone el programa, que publicamos a continuación:

I.—Objeto de la fiesta, del señor Carlos Atienza, presidente del Centro de Estudiantes de Inglés.
II.—Discurso del Excmo. señor Shea, Embajador de los Estados Unidos.
III.—Himno norteamericano, por la banda.
IV.—Alocución del señor Carlos Castro Ruiz, Cónsul General de Chile en Estados Unidos.
V. Ponchielli: La Gioconda. Canto, por la señorita Mercedes Neumann.
VI. Despedida de los estudiantes que parten a Norte-América.
VII.— Romanza, por un conocido tenor.
VIII.—"Al pie de la bandera", de Víctor Domingo Silva, por la señorita Valentina Ruiz.
IX.—Entrega de banderas nacionales a la señorita Manosalva y a los señores Aguilera, Arratia y Torres, por la señora Inés Echeverría de Larraín.
X.—Canción Nacional, por la banda.

Liga Chilena de Higiene Social

El directorio

En la sesión de ayer se nombró el siguiente directorio:

Presidente, don Eliodoro Yáñez.
Primer vice, don Enrique Zañartu P.
Segundo vice, don Lucas Sierra.
Tesorero, don Rafael Edwards.
Secretario, doctor Fernández Peña.
Pro-secretario, señorita Caro Mayer y don Celín Carrasco.

Se formó en seguida la tabla de trabajos para el año en curso y se acordó sesionar el próximo Miércoles.

SOCIEDAD UNION COMERCIAL

La conferencia de anoche.—El rol social y económico del comercio.

Anoche se dictó en la Sociedad Unión Comercial una conferencia acerca del rol social y económico del comercio y de los comerciantes en la actividad nacional.

El vicepresidente don Alfredo Melossi puso de relieve la sólida organización de la referida sociedad y de la solidaridad que existe entre sus miembros.

Esbozó la figura del comerciante inteligente, honrado, culto y progresista que debe constituir el tipo nacional; expresó los diversos sistemas mercantiles existentes y tocó de paso el importante factor de la cooperación individual.

REPARACION

El edificio de la Gobernación de Taltal se encuentra en mal estado, por lo que se ha pedido que se repare el edificio cuanto antes.

Noticias municipales

Juzgado de Policía Local. —Durante el presente mes el Juzgado de turno de la Policía Local que corresponde atender al señor primer Alcalde don Rogelio Ugarte B., sólo despachará los días Viernes de cada semana desde las 9 A. M., en las mañanas.

Por lo tanto, las personas que sean citados a este juzgado deben concurrir en los días y horas señalados.

En honor del atleta Peralta. —Ha sido concedido por la Alcaldía Municipal el permiso correspondiente al señor Francisco Barros, para dar una función en honor del vencedor en el torneo marcha internacional señor Fernando Peralta, el Jueves 18 del presente mes en el Coliseo Arturo Prat, siempre que el procenio sea alumbrado con la instalación ordinaria de la sala de dicho coliseo.

Subvención al Cuerpo de Bomberos. — La Alcaldía ha expedido el decreto siguiente:

1.o "Considerando: que las subvenciones qeu se adeudan al Cuerpo de Bomberos de Santiago, correspondiente a los años 1910 y 1911, y cuyo pago se solicitó, debe figurar entre las cuentas pendientes de la Corporación y visto lo dispuesto en la ley de 27 de Diciembre de 1916, decreto:

Déjase sin efecto el decreto que mandaba estos antecedentes a la I. Municipalidad y pasen a la Comisión Liquidadora para los fines consiguientes".

SEÑORES HACENDADOS
Usad el
ESPECÍFICO SÍVORI 101
(Entecol) medicamento, patentado, recomendado por el **Servicio Sanitario argentino**, es infalible para curar la diarrea microbiana de los terneros y ovejunos.
Tratamiento completo para 10 terneros o 40 ovejunos: $ 22.00.
Pedidos a
Oficina de Vacuna Animal
CONCEPCION-CASILLA 343
o-29-h

CONTIENDA DE COMPETENCIA

El Ministerio de Industria ha pedido al gobernador de Lontué que entable contienda de competencia al juez civil de Talca, quien en una providencia, a pedido de los canalistas declaró agotado el río Lontué, para la concesión de mercedes de agua.

El Ministerio ha establecido que compete al Ejecutivo pronunciarse sobre el otorgamiento de mercedes de agua.

Boy-Scout

Brigada Instituto Nacional. —Se cita a los decuriones y subdecuriones de esta brigada para hoy a las 2 P. M., hora de scout, con el objeto de asistir a la ceremonia de la investidura de la brigada José Victorino Lastarria. El abanderado debe concurrir con la bandera y los scouts Jorge Saavedra y N. Feviur con escoltas.

Se recomienda la asistencia a todos los directores.

Tenida: uniforme, cinturón y báculo.

Vida Estudiantil

Centro Científico-Literario "Juventud y Carácter". — El día 9 se llevó a efecto la rifa que este Centro organizó a beneficio de la revista "Juventud y Carácter".

Salieron favorecidos los siguientes números:

3 con un cuadro, señorita Julia Araya S.
21 con un cuadro, señorita Rosa Araya S.
30 con un canastillo de flores, señorita Irma Meza.
31 con un libro, señora Silas A. de Morandé.
36 con un libro, señor Marcial Valdivia.
38 con un libro, señorita Olga Galán.
49 con una oleografía, señorita Laura Concha.
42 con un libro, señorita Uberlinda Quintana.
70 con un libro, señorita Clofia Arriagada.
94 con una oleografía, El Centro.
98 con un libro, señorita Blanca Soto.
115 con un libro, señorita Verónica Silva.
137 con una cafetera, señor Pedro Viera.
158 con un libro, señorita Raquel Valenzuela.

Centro de Bellas Artes. — Se ha citado a sesión extraordinaria para mañana Lunes a las 4 y media P. M., en el Salón de Conferencias de la Escuela de Bellas Artes, a todos los socios y socias; también ex-alumnos y artistas que deseen concurrir, por haber asuntos de importancia que tratar. Se ruega encarecidamente la asistencia.

Centro Literario Ismael Parraguez del Instituto Nacional. —Los socios de este Centro, deseando conmemorar de algún modo el 105 aniversario de la fundación de este plantel de educación nacional, llevaron a cabo ayer una velada, para la cual se había confeccionado el siguiente programa:

1. Himno del Instituto Nacional, por un coro de escogidos alumnos.
2. Discurso por el presidente del Centro, señor M. Mañán.
3. Solo de piano por el señor Oscar Lafay.
4. "La manta", poesía, declamada por el aventajado alumno del curso de declamación del Centro, señor J. M. Vidal.
5. Números humorísticos por el señor Germán Carrasco.
6. "El Pelícano", poesía original, declamada por el profesor de recitación, del Centro, señor Roberto Gil.
7. Monólogos jocosos, por el señor Pedro J. Malbrán.

LOS
VINOS ATACAMA
Debe Ud. pedirlos en la Agencia General
AGUSTINAS 1077 :: TELEFONO 2963

Si Vd. se interesa
por comprar **ALHAJAS** de verdadera **OCASION** no deje visitar nuestra acreditada casa.
HAY: Anillos, Rositas y Prendedores con brillantes y piedras preciosas desde $ 55. Collares de perlas finas desde $ 100. Relojes oro para señoras desde $ 25; idem para hombres desde $ 55.
Cadenas 14 y 18 kilates por el valor de la chafalonía.
"La Equitativa"
DELICIAS 851 al 857
entre Estado y San Antonio
z-12-h

Femeninas

COMO PASA EL DIA EN SANTIAGO LA FEMME CHIC

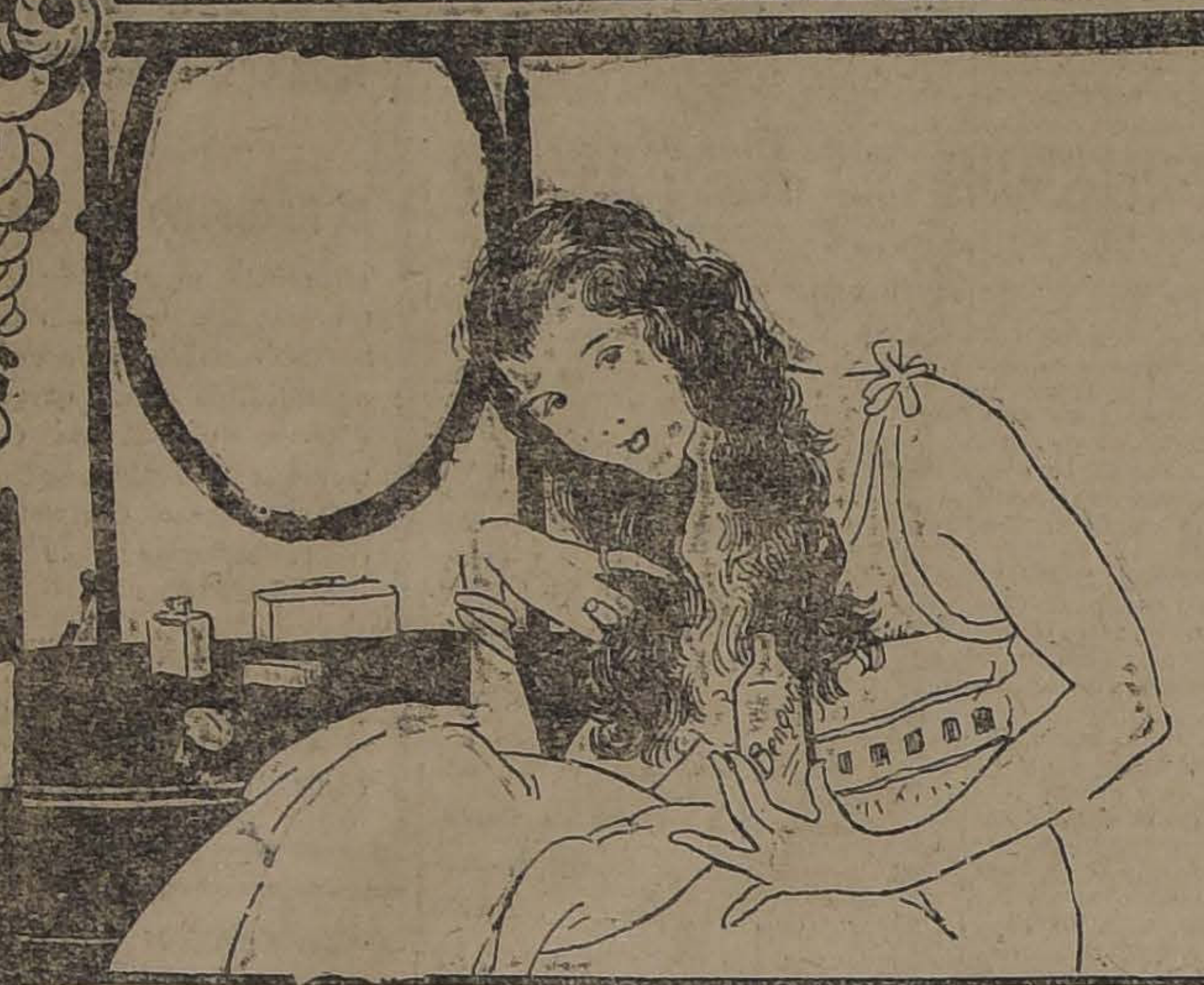

Después del baño la auténtica femme chic se cuidará, ante todo, de atender al arreglo de sus divinos cabellos, encanto y admiración de los hombres; para ello no olvidará, ni un momento, que **Benguria** es el nombre del específico ideal para la conservación del cabello.

Benguria

contra la calvicie y canicie.
MONEDA 875 :: :: :: :: ::
:: :: :: :: :: CASILLA 2426

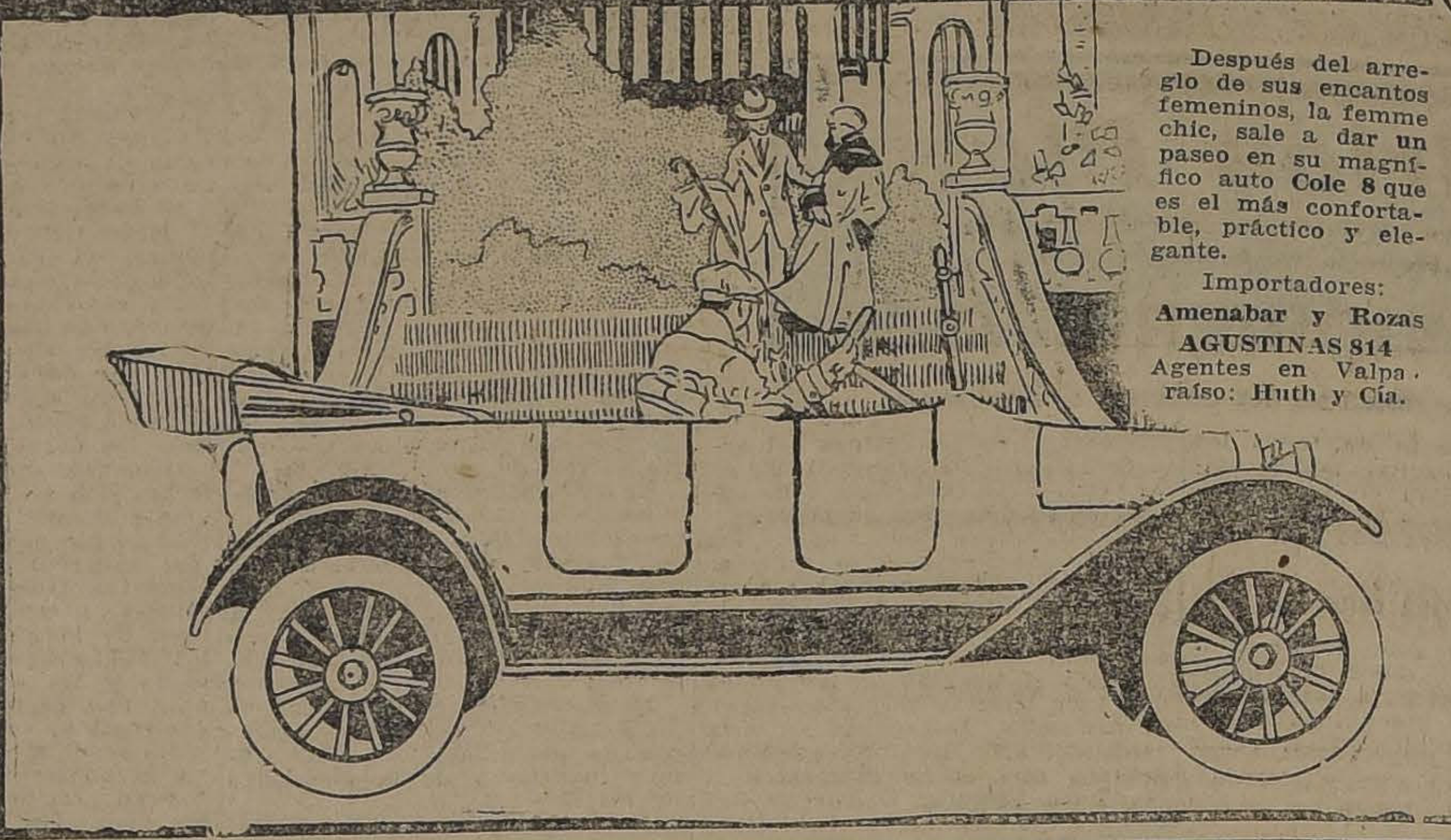

Después del arreglo de sus encantos femeninos, la femme chic, sale a dar **un** paseo en su magnífico auto **Cole 8** que es el más confortable, práctico y elegante.

Importadores:
Amenabar y Rozas
AGUSTINAS 814
Agentes en Valparaíso: **Huth y Cía.**

Con la llegada de la primavera, la **femme chic**, no olvida un momento la necesidad de renovar su vestuario, y pasa por la de **Tarantino Castro y Cía.**, que es la casa que siempre tiene las últimas novedades en modas de señora.

Tarantino
Castro y Cía.

(Ex-cortadores de Gath y Chaves)
ESTADO 110

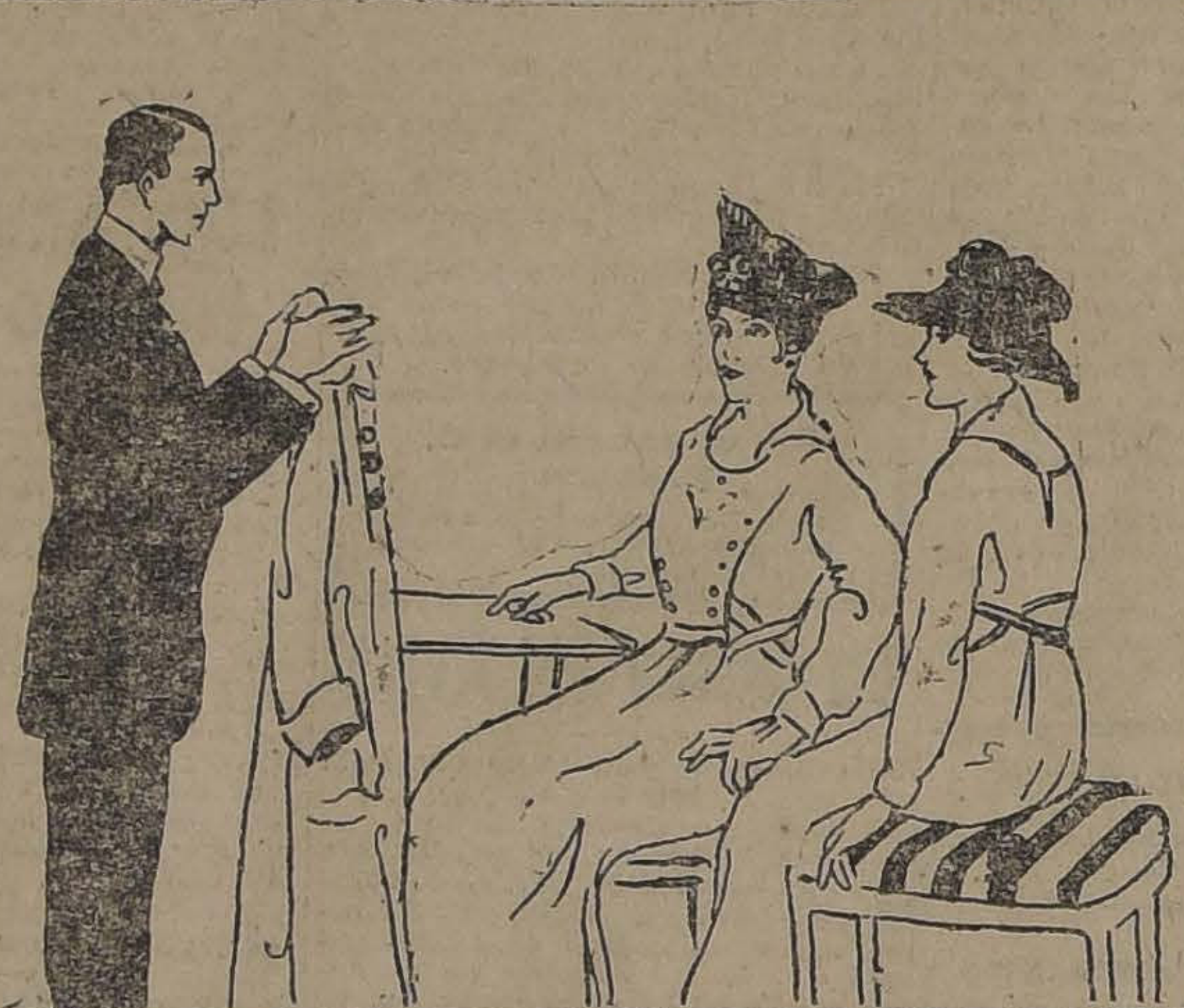

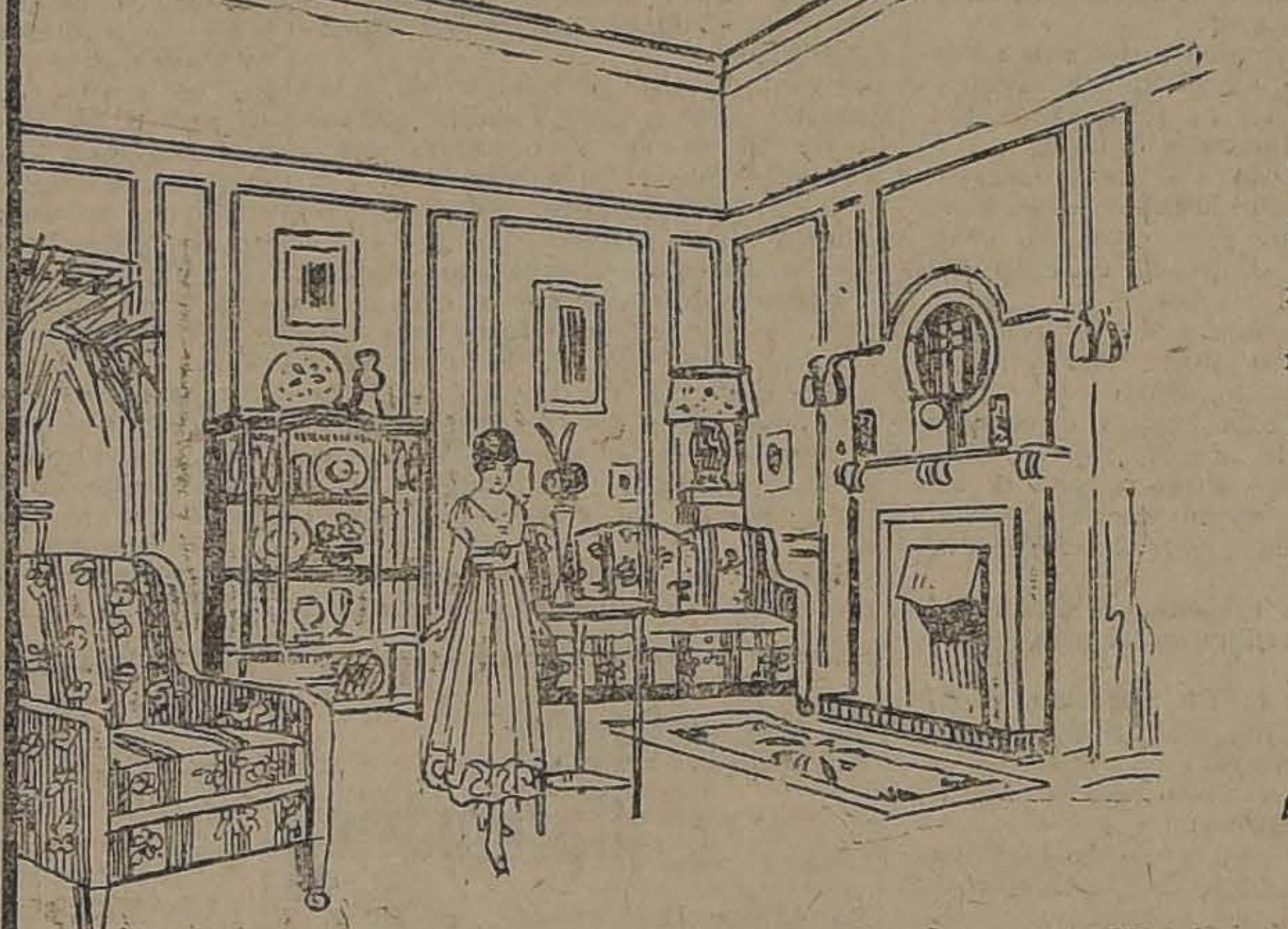

De regreso del paseo, la vida la encuentra color de rosa contribuyendo a ello la elegancia y el confort que reina en el aspecto general del amoblado fabricación Llull Hnos

LLULL Hnos.

Muebles, decoraciones finas
MERCED 386. — TEL. IN. 2388

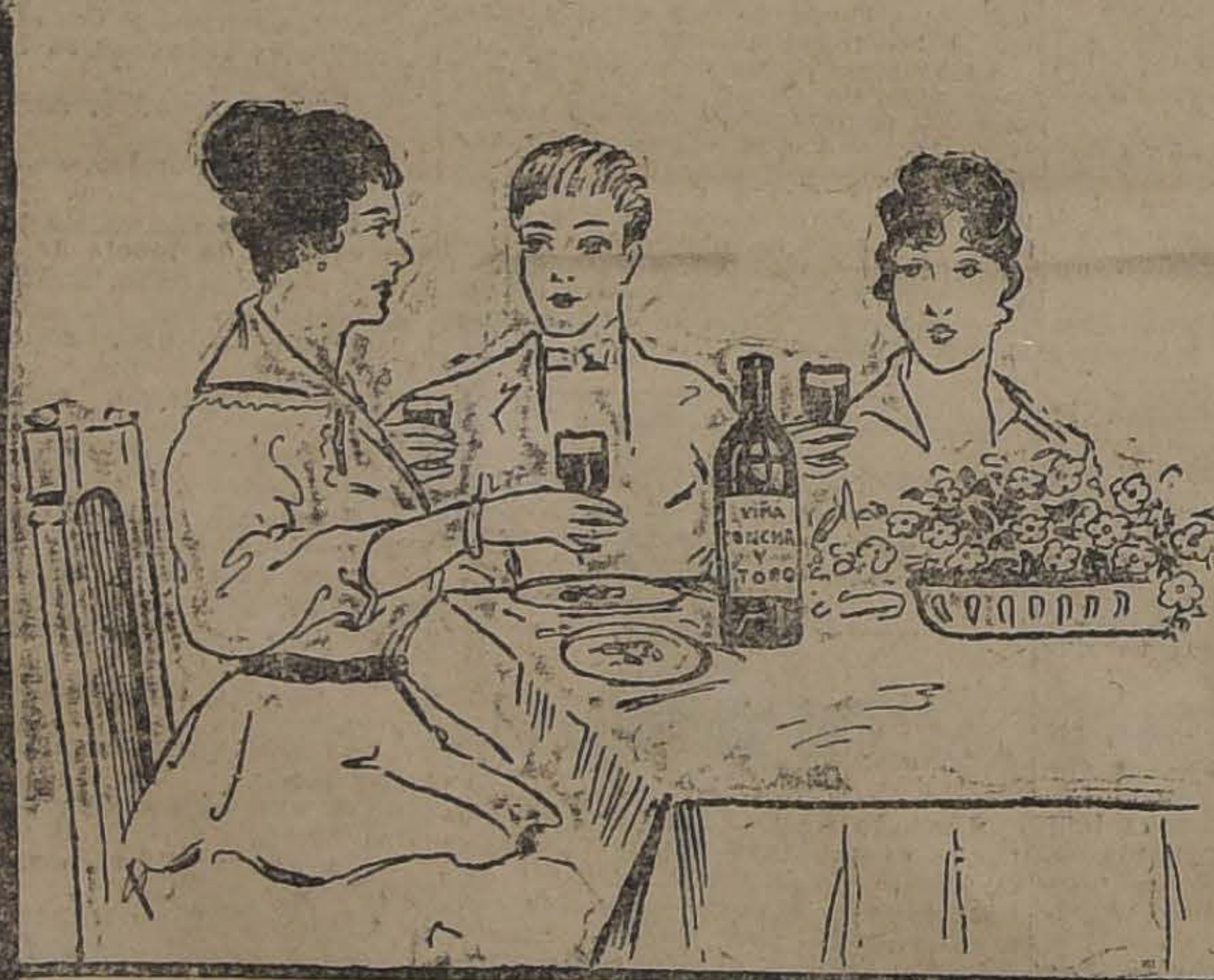

A la hora del almuerzo los vinos de la viña **Concha y Toro**, son imprescindibles por su exquisitez y elegante presentación.

VIÑA
Concha y Toro

Los mejores vinos nacionales.
Moneda 1030. — Teléfono In. 1007

Por cada $ 40 de compra obsequia a sus clientes con un número para el sorteo de $ 25,000 en dinero efectivo.

Al hacer sus compras **no se olvide** de pasar por la de José Huber y Cía., que es la casa que vende artículos finos y elegantes con facilidades de pago.

JOYERIA Y RELOJERIA

JOSE HUBER y Cía.

AHUMADA 302

Facilidades de pago: Mediante nuestros contratos de compraventa semanal, serie B, con el sólo pago de $ 3.00 por semana puede Ud. obtener mercaderías por $ 100, sin aumento de precio y a su libre elección.

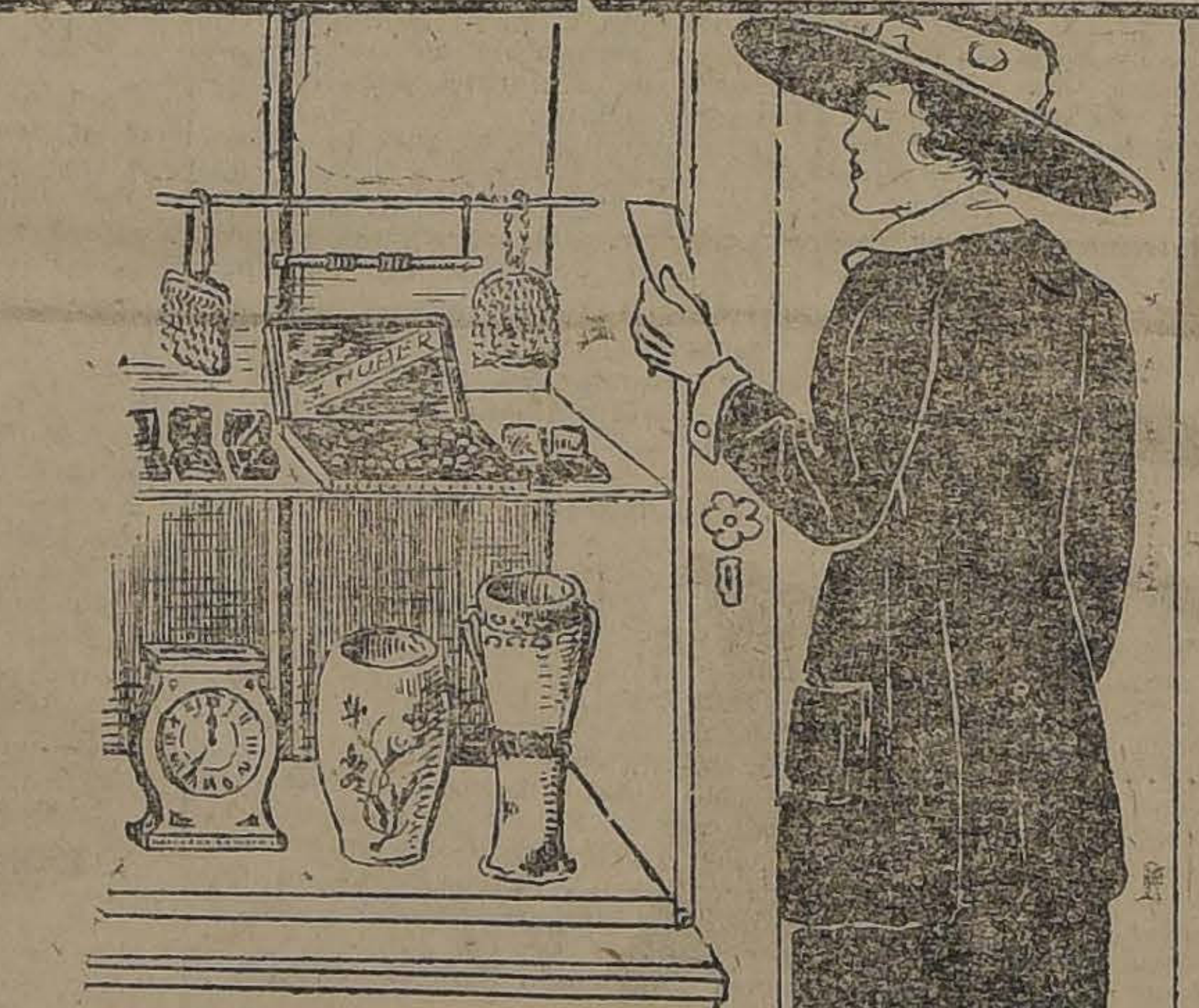

La deliciosa hora del té la pasa en compañía de un distinguido núcleo de amiguitas saboreando el delicioso **Té Chino**, que es el más exquisitamente aromático.

Lista de precios del Té Chino:

Té Mandarín. . . .	$ 4.80
Té Sin igual. . . .	4.50
Té Superior. . . .	3.80
Té para familia. . .	3.40

Fratelli Castagneto

ALAMEDA Y SAN MARTIN

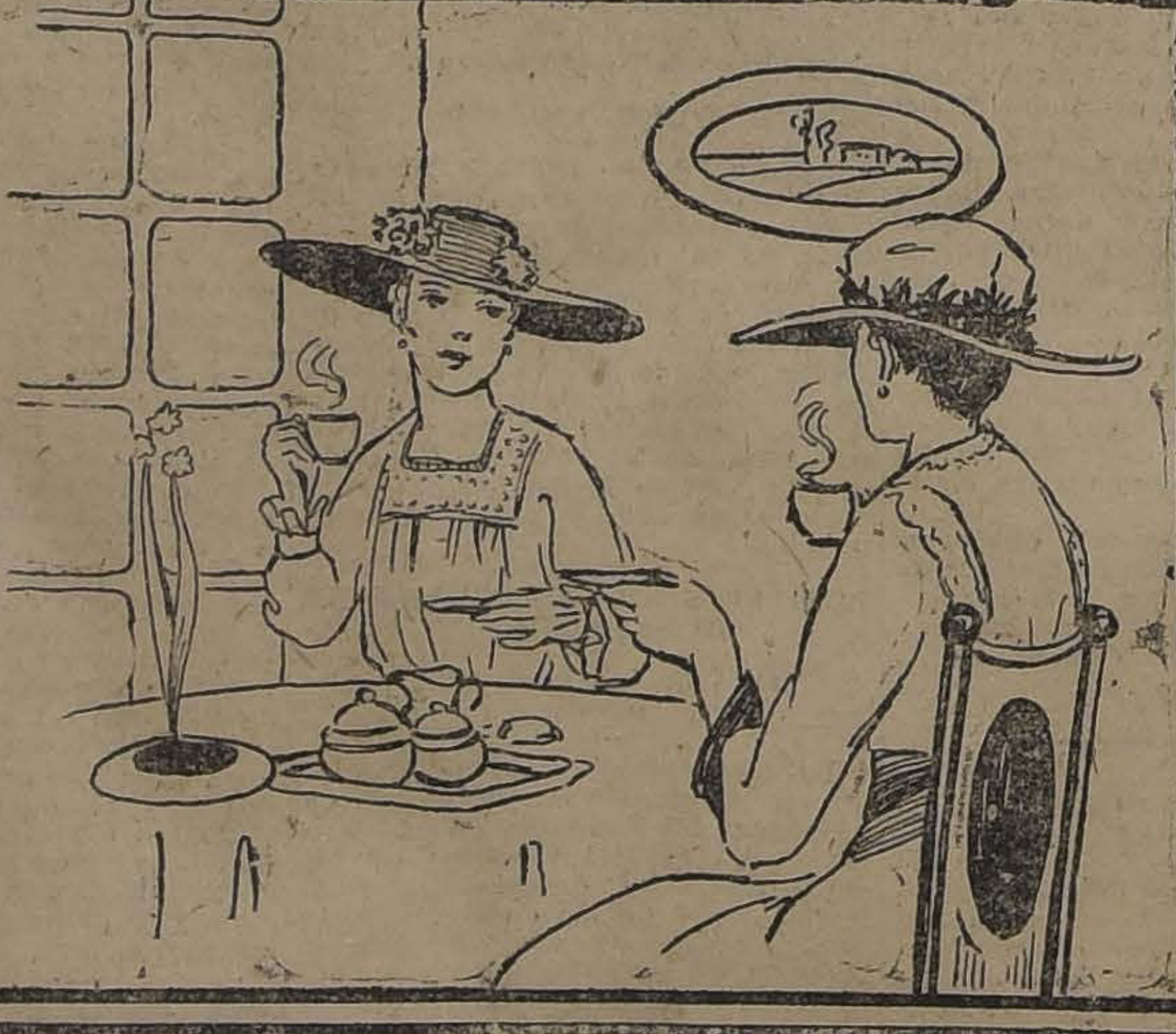

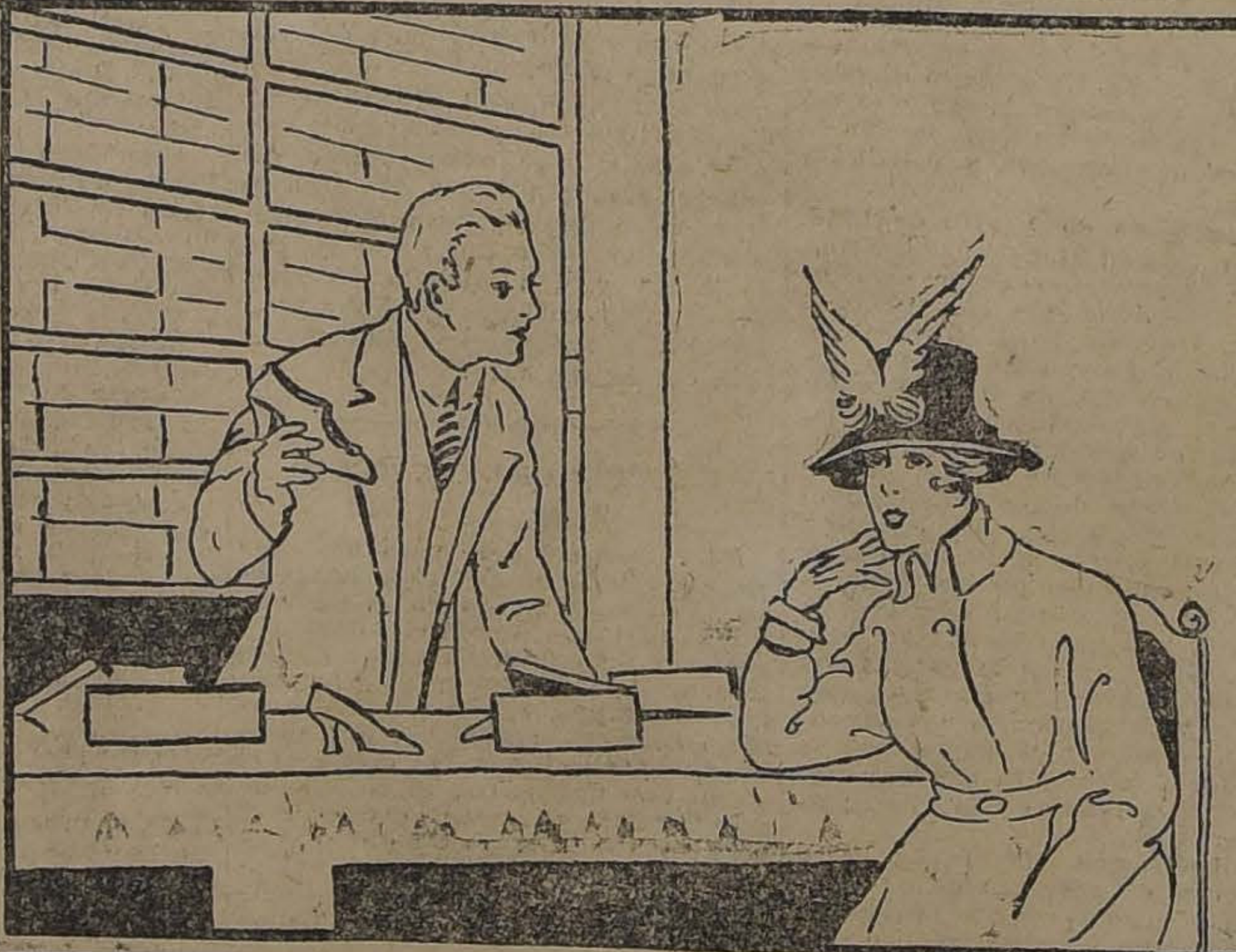

El calzado en la mujer es una de las prendas que mayor encanto y elegancia le prestan, por eso la femme chic no olvida hacer sus compras en la zapatería **La Sud América**, que vende mercaderías extranjeras a precios bajos, por estar en liquidación.

La Sud América

ESTADO 22

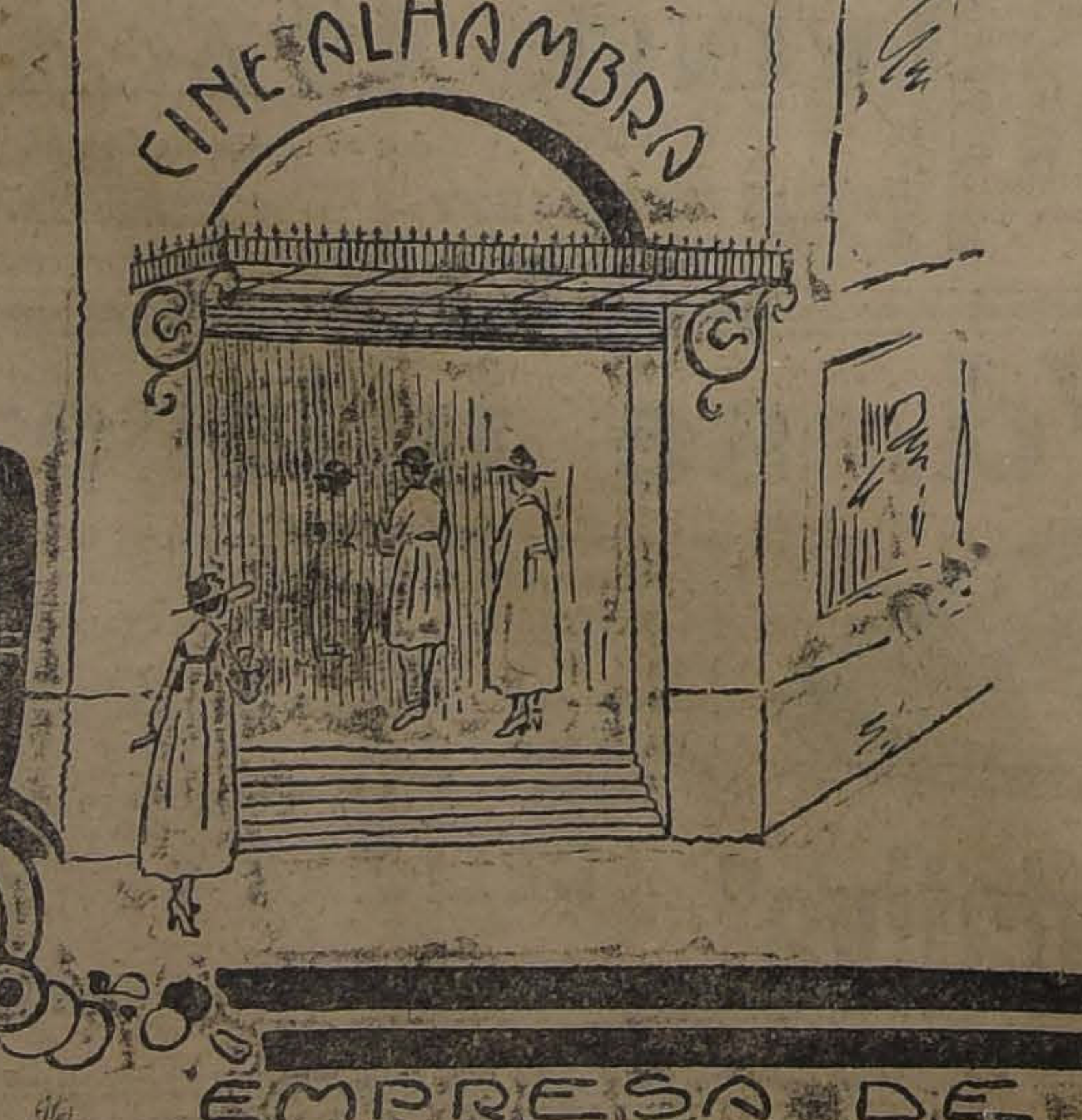

Las horas de la noche irán transcurriendo amenamente dentro del ambiente chic del cine **Alhambra**, que es el que presenta las mejores películas del mundo.

CINE ALHAMBRA

PROGRAMA

A las 3.—EL GUANTE DE LA MUERTE.—Selecta, DOS RAYOS DE SOL.—Especial, EL MEDIADOR.—Noche, LABERINTOS DE UN ALMA.

Y... una vez frente al espejo, (amigo fielísimo del bello sexo), friccionará su cutis con la deliciosa Seve de Lys, que contiene el secreto de la belleza y de la juventud.

Seve de Lys

La mejor leche para el cutis.
Se vende en las principales farmacias de la República.
Al por mayor

Botica Francia

ESTADO 154

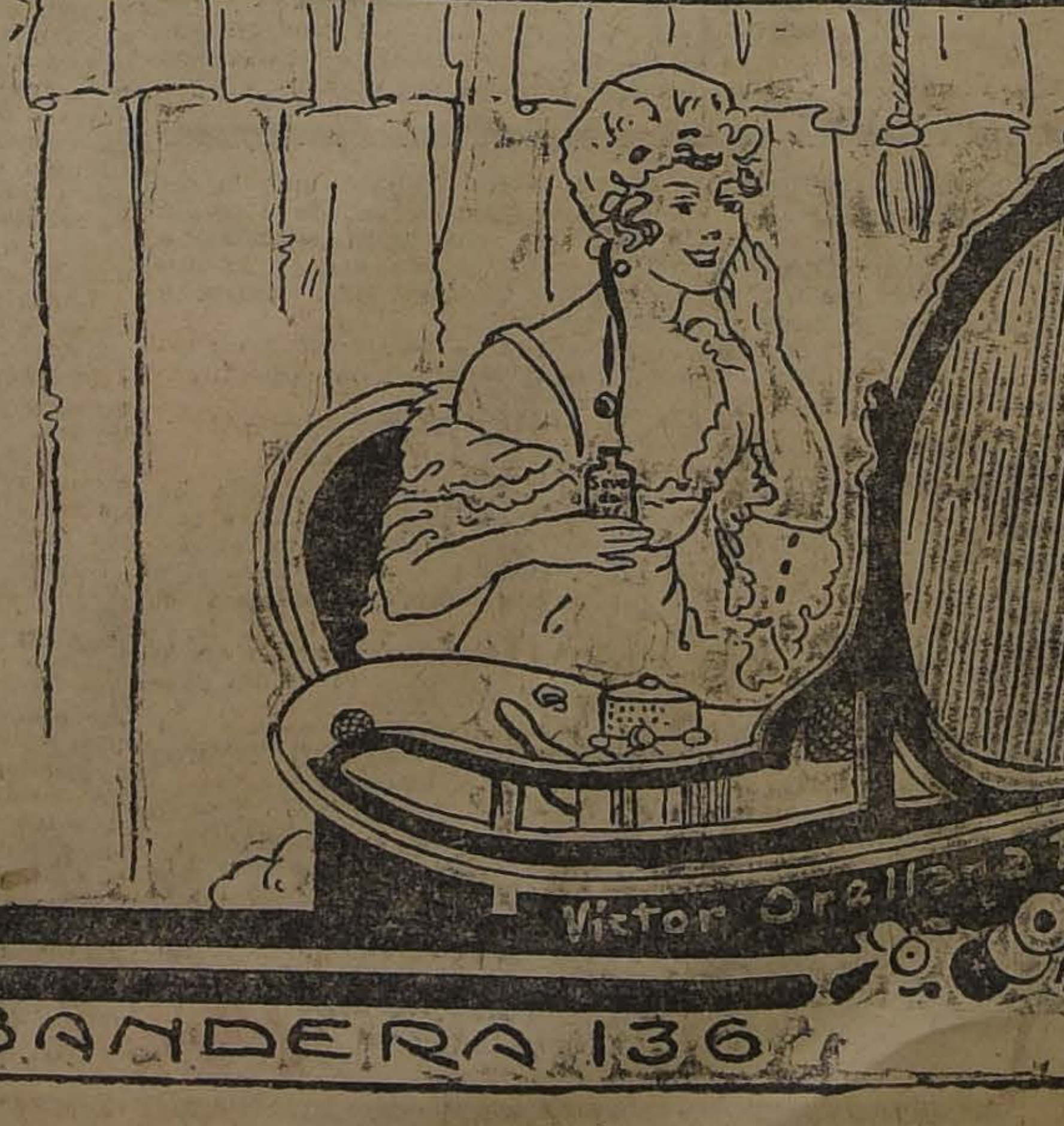
Victor Orellana L.

EMPRESA DE PUBLICIDAD - J. BLAYA - BANDERA 136

FIERRO ACANALADO Galvanizado y Negro para techo.
CALAMINA para forrar edificios.
FIERRO galvanizado y **ZINC** en plancha liso de todos números.

ALAMBRE de púa.
Alambre negro para cierros.
CUARTAS para carretas.
PUNTAS Y COSTADOS para arados marcas "Avery" y "Ames".
BOMBAS, chorizos, mangueras.

ASBESTO, bronce, cobre y plomo en planchas.
Zinc y Plomo en barras.
Aceite de linaza cocido, genuino, importado.
Azarcón puro, Albayalde.

SAL AMONIACO granulada.
ACEITE lubricante.
GRASA consistente.
CORREAS de todas clases.
POLEAS, descansos, transmisiones.
HERRAMIENTAS para herreros.

PRECIOS SIN COMPETENCIA. — ENTREGA INMEDIATA

CASA SANTIAGO WEBB & Co.—Estado 156-158-170.—Casilla 1767.—Teléfono Inglés 3176 y 3177

Vidrios Planos

de todas clases y tamaños se venden y colocan por mayor y menor a precios bajos. Consulten precios en

LA VIDRIERIA RUSA
Santo Domingo 1047
entre Bandera y Puente. — Teléfono Ing. 2957. — Casilla 2010.
GRAN REALIZACION DE MARCOS HECHOS IMPORTADOS

Los servicios sanitarios municipales

ESTUDIO DE LA COMISION REORGANIZADORA

SE ESTIMA DE IMPRESCINDIBLE NECESIDAD EL ESTABLECIMIENTO DE UNA AUTORIDAD SANITARIA QUE ESTE DESLIGADA DE TODA INFLUENCIA POLITICA

UNA LEY CONTRA LA INMORALIDAD Y LAS ENFERMEDADES SOCIALES

La Comisión de Reforma del Servicio Sanitario, compuesta por los doctores señores Landa, Puyó, Medina, Ferrer y Fernández Peña, ha presentado a la Alcaldía el informe resultado de su estudio.

Después de un minucioso examen de todos los factores que informan el régimen de la esclavitud blanca, la comisión ha estimado que no es éste un problema local, sino que posee también un carácter genuinamente nacional, y aún internacional. Por estas consideraciones, ha dividido su informe en dos partes: en la primera se establecen las bases de reforma del Reglamento Local de este Servicio del Municipio de Santiago; y en la segunda, se solicita que el Municipio pida la reforma de la Ley actual de esclavitud blanca, de tal modo que se aprovechen los dictados inapelables de la ciencia en bien de la raza chilena.

Expresan los miembros de la Comisión que estiman indispensable someter previamente a la consideración de la Ilustre Municipalidad de Santiago las bases fundamentales de esta reforma. Una vez que se les preste su aprobación, podrá elaborarse un Reglamento según las prescripciones del título IV del Código Sanitario, de tal modo que defienda con el máximum de eficiencia, a las familias de Santiago, de la difusión de las enfermedades sociales y del alcoholismo.

En la primera parte del informe se establecen los siguientes puntos:

1.o Es de imprescindible necesidad el establecimiento de una autoridad sanitaria que esté desligada de toda influencia política y que sólo tome en cuenta el interés social de la ciudad.

El único medio para eliminar esta influencia malsana es que el Municipio de Santiago, en virtud de sus propias atribuciones, acuerde nombrar jefe de este servicio al Director General de Salubridad, entre cuyas funciones no existe ninguna incompatibilidad legal. Habría también que crear el puesto de sub-director que, a su vez como los inspectores, serían nombrados a propuesta del primero.

2.o La clave de la eficiencia de este servicio y de la iniciación de los chilenos en la lucha contra las enfermedades sociales, es la declaración obligatoria de las mismas. Todo médico, todo padre de familia, todo director de internado, debe enviar a la autoridad Sanitaria Central, la declaración del caso y su modalidad, sin que sea necesario dar el nombre de la persona afectada, pero indicando, siempre que sea posible, la fuente de la infección. Evidente es que desde los médicos hasta los últimos habitantes de Santiago, necesitan ser educados, seguramente a costa de gran trabajo, en este sagrado deber; pero a la larga se logrará obtener consecuencias bienhechoras para la salud de la raza y será el único medio posible y racional de controlar este servicio y de llegar a tener una mediana estadística que permita ejercer el control efectivo, moral y sanitario a la vez contra las enfermedades sociales.

Para este objeto se solicitaría del Presidente de la República la aplicación del artículo 53 del Código Sanitario a las enfermedades sociales.

3.o El retiro inmediato de estas casas, de las asiladas que se encontraren enfermas, porque este retiro es la razón de ser de este servicio que se extendería también a su vigilancia y tratamiento posterior.

4.o Solicitar inmediatamente del Gobierno la reforma del Reglamento General de Beneficencia para destinar en todos los hospitales de la ciudad de Santiago, un tanto por ciento de camas, que sería fijado por la Autoridad Sanitaria Central, para atender las enfermedades sociales, sin perjuicio de cumplir inmediatamente los legados especiales para atender estas enfermedades.

5.o Prohibición extricta a los directores y médicos de este servicio de atender esclavas blancas en sus consultas privadas, tanto a las inscritas como a las no inscritas, y cambio del sistema de pago directo de ellas a estos médicos, por el de un sueldo municipal en proporción al trabajo ejecutado.

6.o Prohibición absoluta a los hombres de ser dueños, de domiciliarse o emplearse en estas casas, e igualmente a los niños y a las mujeres en cinta.

7.o La aplicación extricta de la Ley sobre Alcoholes y del artículo sobre la ebriedad, declarando estas casas, establecimientos públicos para aplicar lo ordenado por este Servicio Sanitario.

8.o Establecer las condiciones de admisión del servicio para todo el personal, tanto médico como subalternos, y costear cursos de perfeccionamiento para ambas clases de funcionarios.

9.o Establecer un mínimum de exigencias higiénicas para estos locales:

a) Piso sobre el nivel de los patios y calles;

b) Habitaciones unipersonales entre las asiladas;

c) Pavimento de madera encerado o pintado;

d) Dimensiones mínimas de la pieza, cuatro metros de largo, tres metros de ancho y tres y medio de altura.

e) Diez por ciento de luz solar comprendiendo puertas y ventanas;

f) Prohibir las divisiones o tabiques que no sean de adobes, de ladrillos o de concreto;

g) Instalación de baños de lluvia con agua caliente y fría;

h) Un excusado por cada diez personas.

La segunda parte del informe está destinada a indicar las bases que podrían servir para cambiar la ley contra la esclavitud blanca por una ley contra la inmoralidad y las enfermedades sociales.

Dichas bases son las siguientes:

1.o Afianzar la declaración obligatoria de las enfermedades sociales;

2.o Recluir obligatoriamente a las esclavas blancas que son un peligro de contaminación para las demás;

3.o Recluir también a los hombres, siempre que no cumplan con las prescripciones del médico que los atiende, sometido a su vez al control de la Autoridad Sanitaria Central. Para este fin, dar amplias facilidades en la curación de estas enfermedades, de modo que todo paciente sea atendido por un médico y cumpla sus prescripciones hasta sanar, y sólo en el caso de abandonar la curación sería denunciado a la Autoridad Sanitaria, la que procedería a recluirlo;

4.o Consultar, por medio de esta ley, los recursos indispensables para conseguir estos fines y especialmente la fundación de hospitales y dispensarios científicamente instalados;

5.o Solicitar del Gobierno y del Congreso el pronto despacho de la ley de residencia, sin lo cual nuestro país no podrá reprimir debidamente todos los elementos malsanos, que una política previsora arroja en castigo contra nosotros de todas las naciones de la tierra; tráfico que se intensificará más aún una vez terminada la guerra mundial.

6.o Obtenida la declaración obligatoria y establecida la hospitalización y reclusión obligatoria de los contagiosos, que no se someten a la curación prescripta en estos casos, habrá llegado el momento de suprimir la explotación de la prostitución en beneficio de terceros, lo que implica la supresión de las casas colectivas cuya sanidad no puede ser garantida y que intensifica, además, enormemente el libertinaje y el alcoholismo, multiplicando de este modo las probabilidades del contagio para nuestros actuales y futuros hogares. El actual sistema de examen sería reemplazado por examen más eficaz y sorpresivo, hecho a dos categorías de mujeres: las denunciadas por la declaración obligatoria y las que atentan contra la moral en las calles, paseos o establecimientos públicos, de tal modo que desaparece la infamante situación en que están colocadas ahora y este compromiso con el vicio;

7.o Prohibir la existencia o consumo de bebidas alcohólicas en las casas de esclavas blancas y solicitar del Gobierno el cumplimiento de la ley 3087 y el plan de la comisión de control del alcoholismo para limitar, exportar y transformar la producción de bebidas intoxicantes que deben estar bajo el control del Estado, pues sólo así se podrá hacer efectiva esta prohibición de la venta de bebidas alcohólicas en los prostíbulos, ya que el comercio del licor es el vehículo indispensable de la prostitución, del tráfico de esclavas blancas y de la enorme difusión de las enfermedades sociales;

8.o Dar estabilidad a los jefes de los Servicios de Higiene, de Alcoholes y de la esclavitud blanca por medio de una ley que los considere como jefes de oficinas fiscales.

Para terminar, los miembros de la Comisión hacen presente que sólo un régimen enérgico podrá acabar con los males que se han enumerado; y confían en que la Municipalidad de Santiago querrá aprobar el plan propuesto, porque él establece la participación, y por consiguiente, la responsabilidad que afecta a los poderes públicos en el más complejo de los problemas sociales.

Finalmente, expresan que no han tenido otro anhelo que resguardar la salud, el honor y la vida, no sólo de los viciosos, sino también de los inocentes, de los niños, de los hermanos y esposos.

ESTUDIOS EN EL TERRENO

En Setiembre próximo se iniciarán los estudios en el terreno para construir el ferrocarril de Loncoche a Villarrica.

Terrenos salitrales en Antofagasta

AYER SE REMATARON PROPIEDADES POR VALOR DE $ 2.350,501.46 DE 18 D.

A la una de la tarde de ayer se procedió a rematar ante la Junta de Almoneda, en la Dirección del Tesoro, los diversos lotes de terrenos salitrales de propiedad del Fisco ubicados en la provincia de Antofagasta.

Se inició el remate con los terrenos de Lealtad del Toco, lotes norte y sur, con 5.132,722 y 1,536,321 quintales métricos respectivamente, adjudicándoselos el señor Juan Naylor a razón de $ 35 oro de 18 peniques el quintal métrico. El mínimum fijado ascendía a la suma de 25 centavos el quintal.

Los terrenos al norte de la oficina Coya; lotes 1, 2, 3 y 4 no se remataron por falta de postores, como igualmente los terrenos ubicados alrededor de la oficina Sebastopol. A los primeros se les había fijado un mínimum de $ 0.25 oro el quintal y a los segundos $ 0.10 oro.

De los terrenos ubicados alrededor de la oficina Pan de Azúcar, fué rematado solamente el lote B. con 1.582,354 quintales métricos a razón de 20 centavos oro el quintal métrico por el señor Andrés Geddes.

En total el Fisco percibió por el remate de los terrenos de Lealtad del Toco, la suma de 2.034,030 pesos 66 centavos y medio y por el lote B de Pan de Azúcar la suma de $ 316,470.80. Lo que arroja un total de $ 2.350,501.46 y medio oro de 18 peniques.

Por falta de postores quedaron sin rematarse los siguientes lotes de terrenos:

Terrenos de San Juan de Soledad:

Lote C., con 2.546,826.26 quintales métricos, a $ 0.25 oro cada uno;

Terrenos al poniente de Rosario de Huara, con 892,712.58 quintales métricos, a $ 0.20 oro cada uno;

Terrenos al poniente de Santa Rosa de Huara, con 1.188,308.17 quintales métricos, a $ 0.20 oro cada uno;

Terrenos al poniente y sur de Constancia, con 1.093,756.14 quintales métricos, a $ 0.25 oro cada uno;

Terrenos al poniente de la oficina Maroussia, con 1.325,731.36 quintales métricos, a $ 0.20 oro cada uno;

Terrenos al sur de la oficina Valparaíso, con 2.602,957.99 quintales métricos, a $ 0.20 oro cada uno.

El Ministerio de Hacienda fijará dentro de poco la fecha en que se rematarán estos terrenos.

CURSOS PRACTICOS PARA DENTISTAS

La Sociedad Odontológica de Chile, ha enviado la siguiente circular a todos los dentistas del país:

"Santiago, 8 de Agosto de 1918. —Señor Dentista.

Estimado colega: Tengo el placer de comunicar a Ud. que este año, en el próximo mes de Septiembre, y siguiendo una costumbre ya establecida, la Sociedad Odontológica de Chile, organizará cursos prácticos para dentistas.

Estos cursos, esencialmente prácticos y demostrativos, que en años anteriores han alcanzado tanto éxito, tienen una enorme importancia para aquellos colegas estudiosos que hace tiempo han salido de la escuela y que, por diversos motivos, no están al día en los nuevos procedimientos operatorios.

Inútil me parece señalar a Ud. el valor científico y práctico de estos torneos que además tienen el atractivo de la confraternidad profesional.

En una próxima circular que Ud. recibirá oportunamente, daré a Ud. los nombres de los conferencistas y temas que tratarán, pudiéndole advertir, desde luego, que están inscritos varios profesores de la Escuela Dental y distinguidos y estudiosos colegas.

Ud. mismo, avisándome con tiempo, puede desarrollar un tema de carácter profesional y práctico.

Los cursos se verificarán el 7 y 8 de Septiembre en la Escuela Dental.

Saluda a Ud. muy atentamente y espera su grata contestación.— **Arturo Sierra**, presidente.—**Galvarino Ponce**, secretario.

Nota.—Toda la correspondencia sobre estos cursos prácticos debe dirigirse al secretario de la Sociedad Odontológica de Chile, dentista Calvarino Ponce, Casilla 177, Santiago".

II SALON DE OTOÑO DE LA ESCUELA DE BELLAS ARTES

Hoy a las 5 y media P. M., se efectuará la clausura del II Salón de Otoño que se organiza entre la juventud artística. El éxito de esta exposición ha sido sobradamente asegurado por la numerosa concurrencia que día a día visitaba la sala de exposiciones y adquiriendo las obras expuestas en número bastante crecido. Los premios repartidos por la misma calidad de las obras en mayor número que el año pasado contribuyeron también a darle mayor interés que el año 17 y se espera poder aumentar estos para el Salón venidero. Hoy pues es el último día que permanece abierta la exposición al público, pues se acerca ya la fecha de entrega de las obras del Salón Oficial

UN CAMINO

La Municipalidad de Coloso ha pedido la inversión de 18 mil pesos para construir un camino de Coloso al interior.

En este camino se han invertido ya 70 mil pesos.

PUENTES DEL RIO MAPOCHO

El Ministerio de Obras Públicas enviará un mensaje al Congreso para invertir 150 mil pesos en las reparaciones de los puentes sobre el río Mapocho.

CAMARA INDUSTRIAL DE CHILE

Sesión ordinaria del Consejo Directivo en sesión del 7 de Agosto de 1918

Presidió don Luis Manuel Rodríguez y asistieron los consejeros señores Bresciani Eduardo, García Huidobro Santiago, Heltman Carlos, Colvin Arturo, Parragué Roberto, Mugler Enrique y el Director.

Escusaron su inasistencia los señores consejeros don Joaquín Santa Cruz y don Enrique Brieba.

Se dió cuenta:

1.o De una comunicación del señor A. Hidalgo, pidiendo tarifa de avisos en la Revista Industria Nacional. Contestada.

2.o De los señores A. Puelma B. y Red Knittel, en que piden números de la Revista. Contestada.

3.o De Gutiérrez Hermanos, fabricantes de hormas de calzado de Valdivia, en que contestan sobre publicación de avisos en la Revista y consultan sobre las condiciones para ser socios de la Cámara Industrial. Se contestó por secretaría.

4.o De don Angel Custodio Rojas A., que envía la solicitud de admisión firmada, pide la colección de la Revista, pregunta si se admiten colaboraciones y si podría enviar a la Cámara un muestrario de materias primas de la provincia de Antofagasta aplicables a las industrias. Se le contestó por secretaría, manifestándole la aceptación de colaboraciones adecuadas a la índole de la Revista, y se procurará acoger sus muestrarios en el local de la Cámara.

5.o De la Cámara Nacional de Comercio de Valparaíso, que comunica la constitución de esa Sociedad, explica los fines de ella, anuncia el envío de un folleto e invita a la Cámara Industrial adherir a ella.

El Director hace presente que escribió a la Cámara Nacional sobre el folleto a que se alude, el cual ha llegado a esta oficina. Se acordó reclamar el folleto a fin de conocerlo y poderse pronunciar la Cámara sobre la adhesión que de ella se solicita.

Escuela de Artes y Oficios

El señor Parragué don Roberto, hace una exposición de este plantel de educación y expresó al Consejo que el último incidente que se desarrolló en la Escuela de Artes y Oficios lo impulsaban a exponer a la Cámara la gravedad que envolvía ese acontecimiento escolar; que él tenía informaciones verídicas sobre el motivo que estalló hace poco en la Escuela y que la prensa apenas había bosquejado y la verdad era otra: allí se cometieron tales desmanes entre los alumnos que todos o casi todos amenazaron e injuriaron al Sub-director y a algunos profesores del establecimiento.

Dijo por fin, después de rememorar los tiempos pasados, en que había dignísimo y competente personal en esa Escuela, que hoy por hoy, ese establecimiento está desprestigiado por causas que omite detallar, pero que son conocidas del público y que era llegado el momento que la Cámara Industrial entrase a desempeñar el rol que le corresponde, inmiscuyéndose discretamente en la organización de esa Escuela, ya que ella no responde a los fines para que fué creada y que existe un profundo malestar después de la última sublevación allí ocurrida.

Fundado en estas consideraciones, hace indicación para que se nombre una comisión que se acerque al señor Ministro de Industria y Obras Públicas a pedirle la pronta reorganización de la Escuela de Artes y Oficios y le haga presente la ingerencia que la Cámara Industrial de Chile está llamada a tomar en ese plantel de educación, en el cual no se nota cooperación entre los industriales.

Con este motivo se siguió un largo debate, en el que tomaron parte los consejeros señores Arturo Colvin, Francisco del Campo y Eduardo Bresciani.

La indicación del señor Parragué fué aprobada tácitamente y la comisión quedó compuesta del señor Presidente don Luis M. Rodríguez, don Francisco del Campo, don Roberto Parragué, don Arturo Colvin y don Santiago García Huidobro.

MATADERO PUBLICO

Agosto 10 de 1918

Precios de las carnes de ayer

				kilo
Carne buey	1.ª clase	$ 1.20	a	1.28
Id.	2.ª „	1.12		113
Id.	2.ª „	70		1.10
Carne novillo	1.ª clase	1.18		1.12
Id	2.ª „	1.10		1.16
Id	3.ª „	60		1.0
Carne vaca	1.ª clase	1.21		1.24
Id.	2.ª „	1.14		1.20
Id.	3.ª „	70		1.10
Carne cordero	1.ª clase			1.70
Id.	2.ª „	1.20		1.60
Id.	3.ª „	80		1.10
Carne oveja	1.a clase			1.40
Id	2.a „	1.00		1.30
Id	3.a „	60		90
Carne cabro	1.„ clase...			1.20
Id.	2.a „	80		1.10
Id.	3.a ..	40		70
Carne cerdo	1.ª clase			1.25
Id.	2.ª „	1.10		1.2[illegible]
Id.	3.ª „	90		1.00
Grasa en rama		80		100
Sebo de ovejuno		60		70
Cuero de vacuno, macho		95		100
Id id id hembra		1.10		1.15
Id id id ovejuno		40		65
docena				

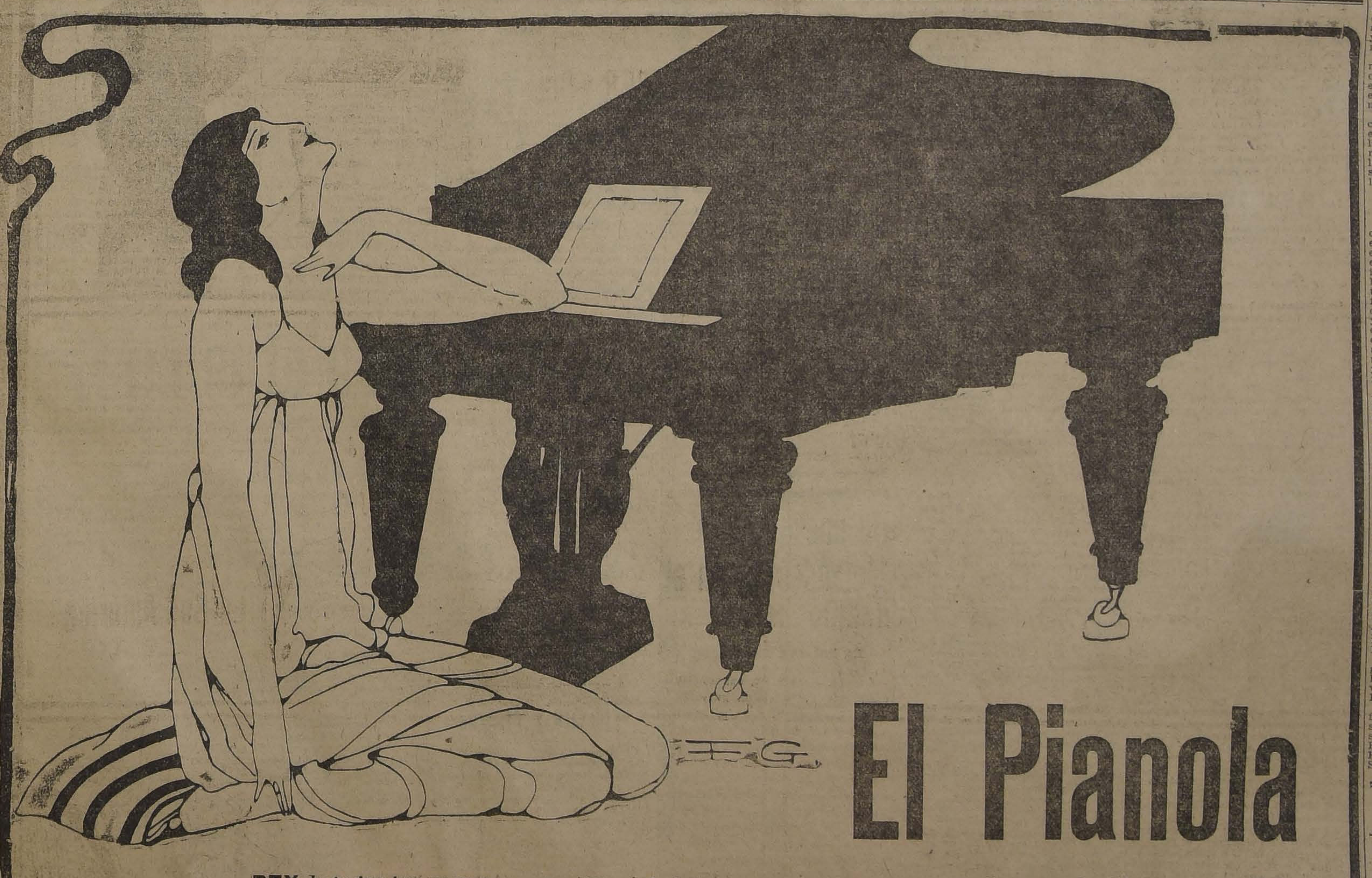

El Pianola

REY de todos los aparatos automáticos, la interpretación que con un pianola se puede obtener es casi HUMANA **"EL METROSTYLE"** coloca al pianola FUERA DE COMPETENCIA haciéndolo interesante e instructivo tanto para los pianistas como para los profanos y los niños.

EL THEMODIST hace destacar la melodía del acompañamiento en cualquiera composición por muy difícil que sea.

"EL METROSTYLE" y "EL THEMODIST" son el alma del pianola y únicamente los encontrará Ud. en los PIANOLAS de **LA AEOLIAN Co. Ltd.**

VI-SÍ-TE-NOS

CASA WEIL

Anexo Seccion Pianos
ESTADO 353

Agentes de los famosos Pianos Franceses GAVEAU - PLEYEL - ERARD

y-112

MODAS

EXPOSICIONES DE MODAS
DE PRIMAVERA

La primera de estas exposiciones, que en GATH & CHAVES suelen obtener un éxito de atracción excepcional, se llevará a efecto mañana, Lunes, en el salón de venta de

Sombreros para Señoras

donde la distinguida clientela de estos Almacenes, podrá conocer la primera remesa de modelos recibidos ayer.

Como siempre, GATH & CHAVES culmina en la precision interpretativa de la moda actual, puesto que esta serie de SOMBREROS PARA SEÑORA refleja lo más artístico en novedad y lo más distinguido en elegancia.

Gath & Chaves Ltd.

GC Ltd

:. DINERO .:

Por alhajas, plaquées, muebles y toda clase de mercaderías, se le facilitará a Ud. en la Casa de Préstamos

«EL CARMEN» :: San Diego 31

Esta casa es reconocida por la seriedad con que procede en todas sus operaciones.

13-h

EL DIA DE LOS ESTUDIANTES

SU PROXIMA CELEBRACION

PREPARATIVOS QUE HACE LA FEDERACION DE ESTUDIANTES DE CHILE

LOS CONCURSOS DE AFFICHES, TEATRAL Y DE VARIEDADES, SE CIERRAN EN EL PRESENTE MES

SUS BASES

DIVERSOS DETALLES

La Federación de Estudiantes de Chile continúa haciendo los preparativos para celebrar dignamente el día consagrado, desde hace tres años, a los estudiantes. A juzgar por el entusiasmo con que se lleva a cabo la organización de los diversos números de que constará el programa, se puede augurar, desde luego, un éxito superior a las fiestas de este año que las realizadas en los anteriores. Como los concursos que ha abierto la Federación de Estudiantes de Chile se cierran en el presente mes, y con el objeto de satisfacer los deseos de numerosas personas, publicamos nuevamente las bases de los concursos de affiches, teatral y de variedades, advirtiendo a nuestros lectores que los plazos de clausura han sufrido algunas modificaciones. Se nos informa que el jurado del concurso teatral lo formarán los señores Eduardo Barrios, Carlos R. Mondaca y Max. Jara, personas que han aceptado gustosas el ofrecimiento hecho por la Federación y por cuyo motivo se nos pide manifestarles los agradecimientos de los organizadores.

Concurso de Affiches

La Federación de Estudiantes de Chile llama a concurso de affiches para la próxima Fiesta de la Primavera, bajo las siguientes condiciones:

1.a Tema libre y de acuerdo con la índole de la fiesta;

2.a Las obras deberán ser ejecutadas a tres colores, (sin que éstos puedan combinarse. Tintas planas). Los colores citados no deberán ser ni el blanco ni el negro (u otro color oscuro), lo que no excluye el empleo de éstos últimos. Se presentarán en bastidor y su dimensión será de ochenta por sesenta y cinco centímetros, debiendo llevar la siguiente leyenda: "Día de los Estudiantes", "Fiesta de la Primavera", "1918".

3.a Pueden participar en el concurso no sólo estudiantes, sino cualquier artista;

4.a Habrá un primer premio de cuatrocientos pesos ($ 400); un segundo de doscientos cincuenta pesos ($ 250), y un tercero de ciento cincuenta pesos ($ 150), y las menciones honrosas que el número y la calidad de las obras indiquen. Todos los premiados tendrán derecho a un diploma y entrada libre a las fiestas;

5.a El jurado tendrá la facultad de declarar desierto el concurso o adjudicar sólo algunos de los premios, de acuerdo con los méritos de las obras; y

6.a El concurso se cerrará el Sábado 31 de Agosto, a las 12 de la noche, y las obras pueden entregarse diariamente de 6 a 7 P. M. en el Club de Estudiantes, San Diego N.o 34, a contar desde el Domingo 25 del mismo mes.

Los trabajos no deberán ser firmados ni con el nombre del autor ni con pseudónimo. Para los efectos de su identificación, se les asignará un número de orden al momento de su entrega.

Concurso teatral

La Federación de Estudiantes de Chile llama a concurso de obras cortas (duración máxima 30 minutos), representables en la Velada Bufa de las próximas Fiestas de la Primavera, bajo las siguientes bases:

1.a El concurso será libre, es decir, podrán tomar parte no sólo estudiantes, sino cualquiera persona;

2.a Habrá dos géneros de obras con derecho a premios: el de comedias y sainetes y de óperas y zarzuelas. Para juzgar estas últimas no se considerará requisito indispensable la originalidad de la música;

3.a En uno y otro género de obras se deberá conservar el carácter estudiantil de las mismas, y para uno y otro habrá un primer premio y un segundo premio. Los primeros premios consistirán en un diploma y quinientos pesos ($ 500) y los segundos en un diploma y doscientos pesos ($ 200). Además, todos los premiados tendrán entrada libre a las fiestas.

4.a El concurso se cerrará el Domingo 25 de Agosto, a las 12 de la noche, y los trabajos deberán remitirse al presidente de la Federación de Estudiantes de Chile, San Diego N.o 34, Santiago, bajo pseudónimo y en sôbre aparte, cerrado, el nombre del autor. Los originales de las obras serán escritos a máquina y deberán remitirse tres ejemplares de cada uno.

5.a El jurado tendrá la facultad de declarar desierto el concurso o adjudicar sólo algunos premios de acuerdo con los méritos de las obras; y

6.a La Federación de Estudiantes de Chile se reservará la propiedad literaria de los trabajos premiados durante un año, contado desde el día que el jurado emita su fallo.

Concurso de Variedades para la Velada Bufa

La Federación de Estudiantes de Chile llama a concurso de números de variedades, representables en la Velada Bufa, a todos los estudiantes de la República, considerándose tales aún los retirados de las aulas dentro de dos años atrás a esta fecha, y bajo las siguientes bases:

1.a El o los números que haya ideado el concursante deberán explicarse por escrito, dirigiéndose al efecto, bajo pseudónimo y en sôbre aparte, el nombre del autor, al presidente de la Federación de Estudiantes de Chile, San Diego N.o 34, Santiago;

2.a Las ideas se premiarán teniendo en vista las condiciones siguientes y por el orden indicado: a) originalidad; b) comicidad, y c) facilidad de realización.

3.a Habrá un primer premio de ciento cincuenta pesos ($ 150), un segundo de cien pesos ($ 100), y un tercero de cincuenta pesos ($ 50), y las menciones honrosas que el número y la calidad de los trabajos indiquen. Los premiados tendrán derecho a un diploma y entrada libre a las fiestas.

4.a El jurado, fuera de las atribuciones indicadas en el N.o 5 del concurso teatral, tendrá la facultar de exigir una representación de los números que crea conveniente; y

6.a El concurso se cerrará el Domingo 25 de Agosto, a las 12 de la noche.

En nuestra edición del próximo Jueves, daremos las bases y reglamentos de la Exposición de la Primavera.

El Baile es la Moda del Día

El Fox Trot, One Step y Boston (moderno) son los bailes de salón que están más en boga en el mundo social y distinguido de Santiago.

El primero de Septiembre se iniciará el "curso de primavera", en el cual están incluidos: el vals Hesitation, Sastle y Sour Step. Este último es de creación del que subscribe.

Los cursos colectivos y en privado funcionan con todo éxito. Aún me quedan horas disponibles en el día para cursos particulares. Santo Domingo 836.

Escuela de Baile del Prof. M. Aguilar

y-11-h

TE CRUZ AZUL

TE TE TE TE

AGUA MINERAL DE

PANIMAVIDA

Medicinal. Se toma pura y es exquisita con Whisky, Coñac o Jerez. Como refresco con Granadina o Grosella. Pídala en el centro a Bandera 176.

ALFREDO BLANCHARD

TE TE TE TE

TE CLUB DE LA UNION

Transmisión del mando en COLOMBIA

La misión especial chilena. — Cablegramas cambiados

Con motivo de la transmisión del mando presidencial que se verificó en Bogotá el 7 del presente, entre los Ministros de Relaciones de Chile y Colombia se han cambiado los siguientes cablegramas, acerca de la designación de la misión especial del Gobierno de Chile.

"Excelentísimo señor Ministro de Relaciones Exteriores. — Bogotá.— Agosto 3 de 1918. — Con ocasión de la transmisión del mando presidencial que se verificó en esa capital el 7 del corriente, mi Gobierno ha resuelto acreditar una misión extraordinaria presidida por el Ministro en esa, señor Julio Garcés encargado de presentar al Gobierno de Colombia los sentimientos de sincera y leal amistad de la nación chilena.

Ruego a V. E. reconocerlo en tal carácter como fiel intérprete de este Gobierno. — **Daniel Feliú**, Ministro de Relaciones Exteriores de Chile".

El Ministro de Relaciones de Colombia contestó al señor Feliú en los términos que expresa el cablegrama que insertamos a continuación:

"De Bogotá. — A S. E. el señor Ministro de Relaciones Exteriores de la República de Chile. — Santiago. — Agosto 6, de 1918. —Quedo impuesto con viva satisfacción de la decisión del Gobierno de Vuecencia de acreditar una misión extraordinaria presidida por el Ministro en Colombia, Excmo. señor Garcés, para que presente a este Gobierno los sentimientos de sincera y leal amistad de la nación chilena, con motivo de la posesión del nuevo Presidente Excmo. señor Suárez. Tanto para este alto magistrado como para el Gobierno, es causa de complacencia y de agradecimiento la demostración de amistad del Gobierno de Chile y uno y otro ven con especial agrado que la misión haya sido confiada a tan distinguido diplomático como el señor Garcés.

Acepte Vuecencia el sentimiento de mi más alto aprecio y consideración.—**Pedro Antonio Molina**, Ministro de Relaciones Exteriores de Colombia".

EDIFICIOS PUBLICOS

Se nos informa que se enviará al Congreso un proyecto de ley, en el que se pide autorización para invertir 80 mil pesos en reparaciones de edificios públicos.

BOTICA BELGA

ABIERTA LOS DOMINGOS Y FESTIVOS HASTA LAS 11 DE LA NOCHE

Toda la ciudad está de acuerdo que no existe otra Botica en que se atienda mejor al público, se le venda más barato y se le entreguen medicinas y específicos de mejor calidad, que en la

BOTICA Y DROGUERIA BELGA

591 - San Diego - 591

(Esquina Norte de Eyzaguirre)

Si usted aún no es nuestro cliente, compruebe los beneficios de surtirse en nuestra Casa.

ANDRADE ROGEL HNOS.
Farmacéuticos

y-11-h

ANALES DEL INSTITUTO DE INGENIEROS DE CHILE

Ha salido el número correspondiente a Julio de estos Anales y trae el siguiente sumario:

Estudio sobre la movilización y embarque del salitre en el puerto de Iquique, por Carlos Gass R. (concluirá).

La valorización territorial de la República, por Santiago Marín Vicuña.

Una observación a la conferencia de don Leonardo Lira sobre cañerías de madera, por Ramón Salas Edwards.

EMBAJADA EN WASHINGTON

El Embajador de Chile en Washington señor don Eduardo Suárez Mujica, se dirigirá a Estados Unidos ha hacerse cargo de su puesto, en los primeros días del próximo mes de Septiembre.

Un nuevo garito clandestino en el BARRIO MATADERO

LA POLICIA EN ACCION

Anoche, a las 8 1|2, una comisión compuesta por oficiales, guardianes de la 4.a y agentes de la Sección de Seguridad, allanaron un Establecimiento, del cual nosotros habíamos informado en ediciones anteriores. Ayer, como de costumbre, seguía su curso el susodicho Establecimiento. Turbas de personas entraban y salían, y en el momento que se deslizaban más de 60, la comisión se introdujo precipitadamente para realizar su obra; pero, ¡qué sorpresa! al encontrarse en el extenso comedor con una selecta concurrencia de más de 200 personas, que acostumbran a darse cita para saborear la exquisita comida y muy especialmente los confortables caldos de sustancia y las sabrosas malayas al estandarte que regala a su clientela y público en general.

"EL ANTIGUO RESTAURANT PENAFIEL"

CHILOE 2026

x-6653-11-h

CONGRESO NACIONAL DE LAS GOTAS DE LECHE

Invitada la Sociedad Médica a tomar parte en este Congreso que se verificará próximamente en esta capital, ha enviado al señor Secretario de la Comisión Organizadora, la siguiente nota:

La Sociedad Médica ha recibido la atenta nota en que usted como secretario de la Comisión Organizadora del Primer Congreso Nacional de las Gotas de Leche, que ha de celebrarse próximamente, solicita el concurso de nuestra Institución para llevar a cabo dicho Congreso.—Nuestra Sociedad — que ha prestado siempre la mayor atención a cuanto se refiere a la protección de la infancia, base del progreso nacional, y anhelando, por otra parte, que la obra del Patronato desarrolle en forma cada vez más científica y, en consecuencia, eficiente — acordó, en sesión del 2 del presente, adherir oficialmente a ese Congreso, cooperar a él en cuanto le sea posible, recomendando a los socios el estudio de los diversos temas, y nombrar como sus delegados oficiales al profesor doctor don Angel C. Sanhueza y al doctor Gonzalo Moraga Fuenzalida. — Saludan atentamente al señor secretario. — (Firmado). — **Germán Valenzuela B.**, presidente. — **Hugo Lea Plaza**, secretario.

Al señor Benjamín Gómez H., Secretario de la Comisión Organizadora del Primer Congreso Nacional de las Gotas de Leche.

A ESTADOS UNIDOS

El Gobierno ha comisionado al señor Federico Godoy para que ad-honorem se traslade a Estados Unidos a estudiar todo lo concerniente a la preparación de productos químicos y farmacéuticos.

RECARGO ADUANERO

El Ministerio de Hacienda ha fijado el recargo aduanero para la semana que se inicia, en 43.32%

El 38 por ciento en letras sobre Londres de los derechos de exportación, se cobrará a razón de 24 peniques 176 milésimos de penique por cada peso oro de 18 peniques.

El pago deberá hacerse en la siguiente forma:

El 48 por ciento en billetes, 38 por ciento en letras sobre Londres y 14 por ciento en oro, desde el día 12 al 14 y desde el día 15 al 17, el 49 por ciento en billetes, 39 por ciento en letras sobre Londres y 12 por ciento en oro.

CATEOS DE GUANERAS

El Ministerio de Industria pedirá autorización al Congreso para hacer nuevos cateos de guaneras en el litoral de Antofagasta, cuyos gastos se cubrirán con los fondos que producen las guaneras en actual explotación.

Ejército y Armada

El Regimiento de Artillería General Velásquez. — El Ministerio de Guerra dispuso últimamente que el Regimiento de Artillería General Velásquez, que se había pensado transladar a otra guarnición, continúe en la ciudad de Tacna.

Al mismo tiempo, se ordenó que los jefes y oficiales del citado cuerpo, que se encuentren actualmente en esta capital, regresen a incorporarse a su unidad.

El inspector de Artillería.—Ha regresado de la visita que efectuó a las unidades de la I División, el jefe de la Inspección de Artillería, general don Carlos Wilson, acompañado de su ayudante, capitán don Carlos Sáez.

Suspensión de una conferencia. —En vista de que el mayor don Luis Vargas ha sido destinado a otra guarnición, se ordenó suspender la conferencia de guarnición que debía dar este jefe el 12 del presente, en el cuartel del Regimiento Cazadores.

Escalafón del Ejército.—Se ordenó la derogación del decreto supremo P. 2 N.o 1,169, de 21 de Junio de 1916, en la parte que alude a los tenientes segundos señores José Abelt de la Torre y Guillermo Carvallo León, oficiales que posteriormente fueron reincorporados al Ejército, y los que ocuparán en lo sucesivo el lugar que les corresponde en el escalafón.

Se hará cargo de su puesto.— Según una orden Ministerial dictada últimamente, el coronel don Carlos Hinojosa asumirá el puesto de Inspector de Ingenieros y Fortificaciones, para el cual fué nombrado con fecha 14 de Junio del presente año.

Permiso para casarse.—El teniente 1.o don Froilán Arriagada, ha obtenido el permiso reglamentario para contraer matrimonio con la señorita Inés Fehrenberg von Bischoffshausen.

Jefes del servicio de guarnición. —Para hoy, el mayor don Arturo Puga; para mañana, el mayor don Carlos Grasset; y para el Martes, el de igual graduación, don Daniel Camus.

Presentaciones. — A la Comandancia General de Armas se presentaron ayer los tenientes señores Abel Salinas, de Chillán, y Ramón Ortiz, de Antofagasta.

Adicto Naval de Chile en Italia. —El capitán de corbeta, don Raul Rivera Blin, ha sido puesto a disposición del Ministerio de Relaciones Exteriores, a fin de que sea nombrado Adicto Naval de Chile en Italia.

Ascensos en la Armada.—Ayer quedó terminado el decreto por el cual el Ministerio de Marina ha concedido los siguientes ascensos en la Armada:

A capitán de corbeta, el teniente 1.o don Vicente Solar Pincheira, y a teniente 1.o, el teniente 2.o don Fidel Alviña Vergara.

Nombramientos. — Ha sido nombrado Gobernador Marítimo de Coquimbo, en calidad de interino y sin perjuicio de su puesto de Director de la Escuela de Grumetes, el capitán de corbeta don Felipe Wiegand.

El capitán de fragata don José T. Merino, fué nombrado Director de la Escuela de Artillería y comandante del crucero "Presidente Errázuriz".

Provisión de agua a los buques de la Armada.—El Ministerio de Marina expidió ayer un decreto por medio del cual se autoriza al Tesorero Fiscal de Iquique para que, en representación del Fisco, firme la escritura pública a que deberá reducirse el contrato de provisión de agua a los buques de la Armada en dicho puerto, celebrado con los señores Geo. C. Kenrick y Cía., y aprobado con fecha 28 de Junio próximo pasado.

Licencia. — Un mes de licencia se concedió, por motivos de salud, al aspirante a ingeniero de la Armada don Fermín Contreras.

Departamento del Personal.— En el Departamento del Personal se necesita al contador 1.o don Benjamín Dávila y al veterinario 1.o don Luis Zamora, mañana Lunes, a las 3 P. M.

¿Se fabrican en Chile bebidas alcoholicas, de buena calidad?

UNA INVESTIGACIÓN QUE COMIENZA. Y UN REPORTAGE QUE SE INTERRUMPE...

En nuestro querido Chile, país donde se producen todos los alcoholes imaginables, y en el cual todos los buenos y patriotas ciudadanos se dedican a consumirlos, una pregunta surge espontánea: ¿se ha mejorado en algo la fabricación de nuestras bebidas alcohólicas? ¿Se produce hoy siquiera para beber aquel alcohol, que los químicos titulan potable, y que los médicos si no recomiendan, por lo menos, toleran?

Son estas dos preguntas, cuya respuesta, deben buscar con ahinco, todas las personas que, a más de conscientes, tratan de denominarse bien inspiradas...

Un nombre

A nuestras reiteradas averiguaciones un amigo quiere darnos un nombre.

—Buscan ustedes un comerciante licorista?

—¡Justo!

—¿Un comerciante que no resulte pacotillero?

—¡Por supuesto!

—En ese caso, ¿por qué no ven ustedes a don Pedro Picó?

Con don Pedro

—¿Don Pedro Picó?

Un caballero, joven, de mirada un tanto vivaz, de un rubio un tanto desteñido, nos contesta.

—Yo, señores...

—¿Podríamos conversar con usted?

—¿De qué se trata?

—Buscamos algunos datos acerca de nuestra producción en materia de licores...

Don Pedro se siente alarmado... aunque involuntariamente, deja traslucir alguna impresión...

—Vean señores... ¿Y ustedes quiénes son?

—Somos periodistas.

—¡Ah!... supongo que no se tratará de sacarme algún aviso... porque han de saber ustedes que yo no necesito avisar...

—¡Qué aviso ni qué ocho cuartos!... lo único que necesitamos es que usted nos dé algunos datos.

—En ese caso...

La producción extranjera

—¿...?

—Efectivamente... creo que en el ramo de licores conozco algo... como que nuestra casa desde hace muchos años, importa las más conocidas marcas...

—¿También venden ustedes licores nacionales?...

—De todas clases... eso sí, los mejores...

—En materia de licores extranjeros.

—Tenemos aquí los licores Domecq, Anís, Casalla y el cognac, el gran cognac "Tres Cepas", reputado hoy día como el mejor del mundo...

—¿Así?

—¡Ya lo creo!... Jerez, tenemos el de "Sánchez Romate", "Nobleza, de Francisco Serrano", oportos "Sobre Meza", de la casa A. Pintos dos Santos, "Diamant" de la misma firma, "London Club", traído directamente de España...

—¿Y aparte del jerez y del oporto?

—Importamos los licores holandeses "Bols"; cherry Brand Marrasquino, Anisete, Cacao y Curacao, Ron "Negrita" de la firma Robertson de Londres; Cognac "Martel", cognac "Ducreux", Pellisser Freres", Vermouth "Martini" de V. Venzetti, el legítimo anís del mono, licores de la afamada marca "Marie Brisard", chartreuse, Benedictine...

—Señor Picó, ¡Y Ud. decía que no necesitaba avisar!...

—¿Pero no me están preguntando ustedes?

—Sí; pero... No se trata de hacerle a Ud. réclame...

—Me faltan las marcas de Whisky.

—¿Todavía?

—En Whisky tenemos inmenso surtido, "Niágara", "Royal Reservé", "Caballo Blanco" y la insuperable marca "Awe Scott"...

—Perfectamente, perfectamente, señor Picó; pero, desviemos la conversación. . . Nosotros hemos venido en busca de otros datos.

—¿Se refieren ustedes a los licores nacionales?

—Precisamente.

—También vendemos licores nacionales. . .

—Y lo que a nosotros más nos interesa, lo que a nosotros únicamente nos interesa, es conocer a punto fijo, si aquí en Chile producimos artículos tan variados y de tan buena calidad como los extranjeros. . .

—Voy a darles también algunos datos.

—¡Eso es!

La producción nacional

—¿. . .?

—Aquí en Chile se fabrican casi todos los licores similares a los que hoy vienen del extranjero.

—¿De tan buena calidad?

—¡Por qué no decirlo! . . . algunos de excelente calidad.

—¿. . .?

—Tienen ustedes los licores de "José Laplace", destilería establecida en Talcahuano, que hoy día produce una serie de marcas acreditadísimas. . .

—¿. . .?

—Tienen ustedes, los piscos "Hernández", y "Andrés Kerr", el vermouth "Luna" y el Gin J. L. que ventajosamente reemplaza al Gin Gilbert, del cual hoy se ha prohibido la exportación. . .

—¿. . .?

—En materia de vinos de tipo Málagas, produce hoy algo exquisito, la "Viña San León".

—¿También se fabrican oportos nacionales?

—¡Evidente! . . . Aquí tienen el oporto "Campo de Gloria".

—Patriótico nombre. . .

—Y gusto exquisito; y como ustedes lo pueden observar, una presentación superior aún a la de los oportos extranjeros. . . ¿quieren ustedes que probemos?

—No vendría mal una copita...

Don Pedro hace traer un tirabuzón, unos vasitos, y nos servíamos un sórbito, y nos dedicábamos a paladear el segundo, cuando de improviso un verdadero escuadrón de cargadores inunda el almacén. . .

Don Pedro, que gustando aquel "Campo de Gloria", llegaba a entreabrir beatíficamente los ojos salta de improviso. . .

—Discúlpenme ustedes si no los puedo seguir atendiendo. . .

—¿Pero qué irrupción es ésta?

—Son cajones de la afamada Sidra "El Gaitero", que vienen llegando de Valparaíso.

—¿También trae usted sidra?

—Somos únicos importadores de la afamadísima marca "El Gaitero.

—¡Ah! . . . ¿Y. . .?

—Voy a ordenar que todos estos cajones, los lleven a las bodegas de la calle de San Diego.

—¿A San Diego?

—Sí. . . Aquí donde nos encontramos en el almacén de la calle del Puente, tenemos únicamente el muestrario, atendemos al público para recibir los pedidos.

—¿Y despachan ustedes?

—Desde nuestras bodegas de la calle de San Diego. . .

—¿El negocio de ustedes es también de abarrotes?

—Desde hace ya más de veinte años, nuestra firma "Picó Hnos." es la sucesora de "Agustín Picó".

—¿Y cuentan ustedes con un capital?

Sonríe don Pedro. . .

—En la calle tenemos algún dinero. . . y discúlpenme ustedes... veo que no los podré seguir atendiendo. . .

—¡A ver, cuidado con esos cajones! . . .

El señor Picó nada oía, nada atendía, tratando de colocar sus cajones de Sidra.

—De modo que nuestro reportaje. . .

—Interrumpido, mis amigos, interumpido. . . discúlpenme.

Nos quedamos meditando un momento.

—Vea lo que son algunos comerciantes. No atienden a los periodistas, éstos les estén haciendo un servicio. . .

11-h

PATRONATO DE LA INFANCIA

Para el mantenimiento de sus servicios, que son **ONCE GOTAS DE LECHE** distribuídas en la ciudad, **UN ASILO MATERNAL** y **EL AJUAR INFANTIL**, que proporciona ropas a los asistidos, necesita el Patronato de la Infancia la suma de

MIL PESOS DIARIOS

y sólo tiene en entradas fijas menos de la mitad.

Los que subscriben solicitan la caridad del público, haciendo presente esta situación.

POR LA COMISION DE SEÑORAS
M. C. Valdés de Marchant,
Presidenta.
María Errázuriz de Riesco
Julia Cruchaga de Ovalle,
Vice-presidentas
Emilia Phillips de Aldunate
María Eyzaguirre de Cruz,
Tesoreras.
Julia Eyzaguirre de Calvo
Luisa Aldunate de del Río,
Secretarias.

POR EL DIRECTORIO
Ismael Valdés Valdés,
Presidente
Deán, Baldomero Grossi
Salustio Barros,
Vice-presidentes
Manuel Núñez,
Tesorero.
Benjamín Gómez H.,
Secretario.

15-h

TURF

CLUB HIPICO

LAS CARRERAS DE ESTA TARDE

Apreciaciones y pronósticos

Con un hermoso programa, abundante en carreras y en anotaciones, se realizará esta tarde, la penúltima reunión de la temporada de Invierno en el Club Hípico.

A juzgar, por la calidad de algunos elementos inscritos y también por las condiciones de peso que a los competidores les han correspondido, tendrán los aficiondos, una tarde interesante y llena de emociones.

Se inicia la tarde hípica, con el Premio Vigía, sobre vallas y en una distancia de 3,300 metros. Hacer una apreciación mas o menos acertada, en carreras de esta naturaleza, es tarea bastante difícil, razón por la cual, vamos a dar nuestros gustos, absteniéndonos de hacer comentario sobre la clase de cada competidor.

Nuestro ganador es Jack Money, recomendando para los placées a Piece d'Or y Almendrito.

La prueba a continuación, es el Premio Ventarrón sobre una distancia de 1,100 metros; carrera destinada a caballos de tres años no ganadores.

La presencia de Buñuelo entre los inscritos basta para ahorrar todo comentario y expresar, que, dados sus antecedentes de sangre que lo prestigian como un gran elemento para el futuro, debe ser el pronóstico obligado en la prueba. No obstante lo dicho, nosotros dejaremos a este hijo de Old Man para el primer lugar del placé, y nos entregaremos para el puesto de ganador, con el infortunado Taray, que esta vez, va prestigiado con un gran apronte, que lo hace recomendarse por sí solo. Para el segundo lugar de los placées señalaremos a Dineral.

En los 1,400 metros del Premio Vengador, hay diez y seis animales anotados, circunstancia que dificulta mas que de lo de costumbre la elección del posible ganador. Sin embargo, nosotros vemos bien colocada a Corchea, yegua que a pesos altos, ha venido corriendo últimamente con regularidad, antecedente que ahora nos seduce para darle nuestras preferencias. Indicamos para el segundo y tercer puesto respectivamente, a Wild Lassie y Bonitilla.

La cuarta carrera del programa, promete un final reñido, por el hecho, de ir en ella, animales que como: Córcega, Diurna, Foglia, Locura y Simplice, bien se merecen en la distancia de 1,100 metros.

Nuestro candidato es Diurna, que produjo el Domingo pasado una buena performance, detrás de Silver Lassie y Foglia respectivamente. Como la hija de Burlesco tuvo tropiezos en el desarrollo de la prueba indicada y a pesar de ellos, llegó entrando con bastantes energías, le damos para esta tarde, nuestras preferencias. Para los placées Simplice y Foglia.

Muy hermosa en su desarrollo, y de emocionante llegada, se hace presumir la quinta prueba de la reunión, premio Vitriolo, sobre 1,400 metros; en atención a la indiscutible calidad de la mayoría de los competidores inscritos.

Marqués de Rical, aún cuando carga el top weight, puede dar cuenta de sus adversarios; Almirante Sturdee, posee grandes condiciones de ligereza; Esquife y Calais, que van representando la chaquetilla "negra, cereza, cereza", han demostrado ya sus excelentes condiciones; Cylgad, salió de perdedores en muy buena forma; Campoamor, se ha manifestado como un buen elemento de la generación de tres años; y por último, Malita, Díaz de la Haza y Hot Stuff, van en condiciones de pesos muy favorables.

Como consecuencia de lo expuesto, nos resolvemos por el "Corral Jackson", para ganador, dejando para los puestos siguientes a Esquife, Almirante Sturdee y Campoamor.

Catorce especialistas en la distancia de 1,100 metros se han reunido para llevarse los dos mil pesos de premio asignados al vencedor en la sexta carrera.

Sobresalen del lote: Llay-Llay, Amurat, Foquita, Ocampo y Niza; todos competidores muy bien equiparados en la escala de pesos.

Nuestro pronóstico es Niza, que va en condiciones muy cómodas, y para los placées: Llay-Llay y Foquita. De los livianos, recomendamos se tenga presente a Tontita y Defensa, que son muy ligeras.

Los 1,800 metros del premio Voltigeur, constituyen una hermosa prueba, en la cual tienen títulos para aspirar al triunfo casi todos los anotados.

Porte Cigarette es nuestra preferida ,en vista de los 55 kilos que lleva y, además, por la circunstancia de que va a actuar en una pista muy favorable a sus medios. Orcajo y Fernet, deben ser los contendores que, a nuestro juicio, escolten en el disco a la hija de Marte II. Cuidado con Carbine, que tiene clase para imponerse, no obstante los 58 kilos que carga.

Se pondrá término al extenso programa con el premio Valemont, handicap, sobre 1,400 metros.

Entre los catorce inscritos, nuestro candidato es Twynholm, que ha demostrado encontrarse en un estado sobresaliente; a pesar de que Balaclava, el Domingo pasado, produjo una buena performance, que hoy puede repetir. Swallow, si la pista se encuentra dura, que es la que le conviene a sus medios, puede resultar; y por último, Minx, que hasta hoy día no sabemos de lo que puede ser capaz. Con estos antecedentes fijaremos nuestro pronóstico en el orden siguiente: Twynholm, Swallow y Minx.

RESUMEN

1.a Carrera. — Jack Money, Piéce d'Or y Almendrito.

2.a Carrera. — Taray, Buñuelo y Dineral.

3.a Carrera. — Corchea, Wild Lassie y Bonitilla.

4.a Carrera. — Diurna, Simplice y Foglia.

5.a Carrera. — Corral Jackson, Esquife, Almirante Sturdee y Campoamor.

6.a Carrera. — Niza, Llay-Llay y Foquita.

7.a Carrera. — Porte Cigarette, Orcajo y Fernet.

8.a Carrera. — Twynholm, Swallow y Minx.

Probables montas y competidores para las carreras de esta tarde

1.a Carrera. — 3,300 metros. — Vago, L. López; Canalero, J. Lavín; Tamarindo, D. Maturana; Quenelle, F. Galleguillos; Almendrito, J. Reyes; Abuso, A. Pardo; Piece d'Or, M. Soto; Jack Money, C. Miranda.

2.a Carrera. — 1,100 metros. — Buñuelo, J. M. Baeza; Dineral, P. Rebolledo; Eco, E. Escobar; Feudal, P. P. Quezada; Fusil, probablemente no corra; Louvre, M. Verdejo; Kinack, S. Miranda; Lotus, J. F. Bernal; Queñe, G. Adasme; Taray, A. Molina.

3.a Carrera. — 1,400 metros. — Number One, N. N.; Lochinwar, O. Orellana; Corchea, G. Adasme; Galia, S. Miranda; Música, M. Baeza; Radamés, J. F. Bernal; Lady Violet, L. Araya; Weld Lassie, J. Salfate; Platón, P. P. Quezada; Alcisca, N. Medina; Damson, E. Escobar; Jack Tar, H. Contreras; Bonitilla, R. Flores; Soubrette, A. Molina; Ratisbona, R. Meza; Escoria, A. Silva.

4.a Carrera. — 1,100 metros. — Córcega, R. Hernández; Diurna, G. Adasme; Embrollona, P. P. Quezada; Emdémica, J. F. Bernal; Foglia, H. Contreras; Gladiadora, P. Rebolledo; La No, V. Arriagada; Lilita, J. Vergara; Locura, R. Flores; Nun, J. Montané; Providence, E. Escobar; Simplice, A. Molina.

5.a Carrera. — 1,400 metros. — Marqués de Rical, P. Rebolledo; Almirante Sturdée, L. Araya; Esquife, J. Salfate; Calais, probablemente no corra; Cylgad, R. Díaz; Campoamor, J. Vergara; Malita, A. Silva; Díaz de la Haza; A. Molina; Hot-Stuff, A. Vicuña.

6.a Carrera. — 1,100 metros. — Llay-Llay, M. Pérez; Amurat, J. Salfate; La Tapera, J. F. Bernal; Foquita, J. Vergara; Ocampo, P. P. Quezada; Niza, A. Molina; Leslo, E. Escobar; Balija, H. Contreras; Defensa, J. Osorio; Dichosa, J. Montané; Dudoso, R. Flores; Ducke, H. Ramírez; Galia, S. Miranda; Tontita, C. Cornejo.

7.a Carrera. — 1,800 metros. — Fernet, P. Rebolledo; Carbine, J. Salfate; Labriego, E. Carrillo, Porte Cigarette, P. P. Quezada; Orcajo, J. F. Bernal; Tirteo, O. Orellana; Bahía, R. Hernández; Dune Site, L. A. Orellana; Turpín, A. Silva; Alice Belle, R. Meza; Eslabón, A. Vicuña.

8.a Carrera. — 1,400 metros. — Viajero, E. Carrillo; Almirante Sturdee, probablemente no corra; Cancerbero, P. P. Quezada; Tuynholm, V. Jara; Majestic, N. Oteiza; Balaclava, L. A. Orellana; Swallow, E. Escobar; Couturiére, no corre; Salmodia, A. Silva; Minx, R. Díaz; Tarff, N. N.; Barbarroja, H. Ramírez; Dometta, J. Osorio; Trentino A. Vicuña.

HIPODROMO CHILE

LAS CARRERAS DE LA MAÑANA

Apreciaciones y pronósticos

Con un programa bastante extenso e interesante se verificará hoy en la mañana la reunión en el Hipódromo Chile. Las anotaciones son numerosas y en cada una de las pruebas, se presenta muy obscuro la elección de los probables candidatos a triunfar.

La reunión comienza con una prueba, destinada a hacks y mampatos no ganadores de $ 1.200 en premios, a peso de reglamento; donde la opinión deben repartirse la Ricachón, Nail, Mañana y Edris. A pesar de su defección, de hace días, nuestra carta es Ricachón, al que le atribuímos más clase que al resto de los competidores. En los lugares siguientes dejaremos a Nail y Mañana. El lance puede ser Libye, de la cual tenemos muy buenos antecedentes.

Corza nos parece un candidato con muchas probabilidades a triunfar, en la segunda carrera; sin dejar de reconocer que en Bruja, Viva Chile y Clive, lleva serios enemigos. No nos extenderemos más, y dejaremos a Corza en el primer puesto, con Viva Chile, y Bruja, en los lugares del placé.

En la tercera carrera, la amplitud del handicap, 19 kilos, ha ayudado a los 13 competidores con opción al primer lugar. Tratándose de una prueba tan abierta, y de tan corto aliento, el comentario resulta, hasta cierto punto inoficioso. En esta situación vamos a dar nuestras preferencias para ganador a Cabrito, y para placées Uva Negra y Pyjama.

De tan difícil pronóstico, como la anterior, es la prueba siguiente, premio Fructidor, 2.a Serie, Nora, Tabernera, Palomilla, Kirk y Bon Accord, son candidatos que a estos pesos bien se merecen. Nuestro candidato es Nora, que esta vez no ha sido tan castigada en el peso; para escoltarla citaremos a Tabernera y Bon Accodr; y los dejamos indicados en este orden.

La 5.a carrera la constituye, el

CIGARRILLOS
AVILES Hnos.

ESPECIALES Y EXTRA-FINOS

Elaborados con mezcla de picadura Gener

Son los preferidos por la bondad de sus tabacos.

De venta en todos los negocios.

y-5923-14-h

Vidrios Planos

Colocamos y vendemos vidrios de todas clases a los precios más bajos que hay en plaza.

Sírvase pedir presupuestos a esta Casa.

PIMTEIN HNOS.

COMPAÑIA 2015, FRENTE PLAZA BRASIL. — TELEFONO 781

NOTA.—Atiende pedidos de provincias.

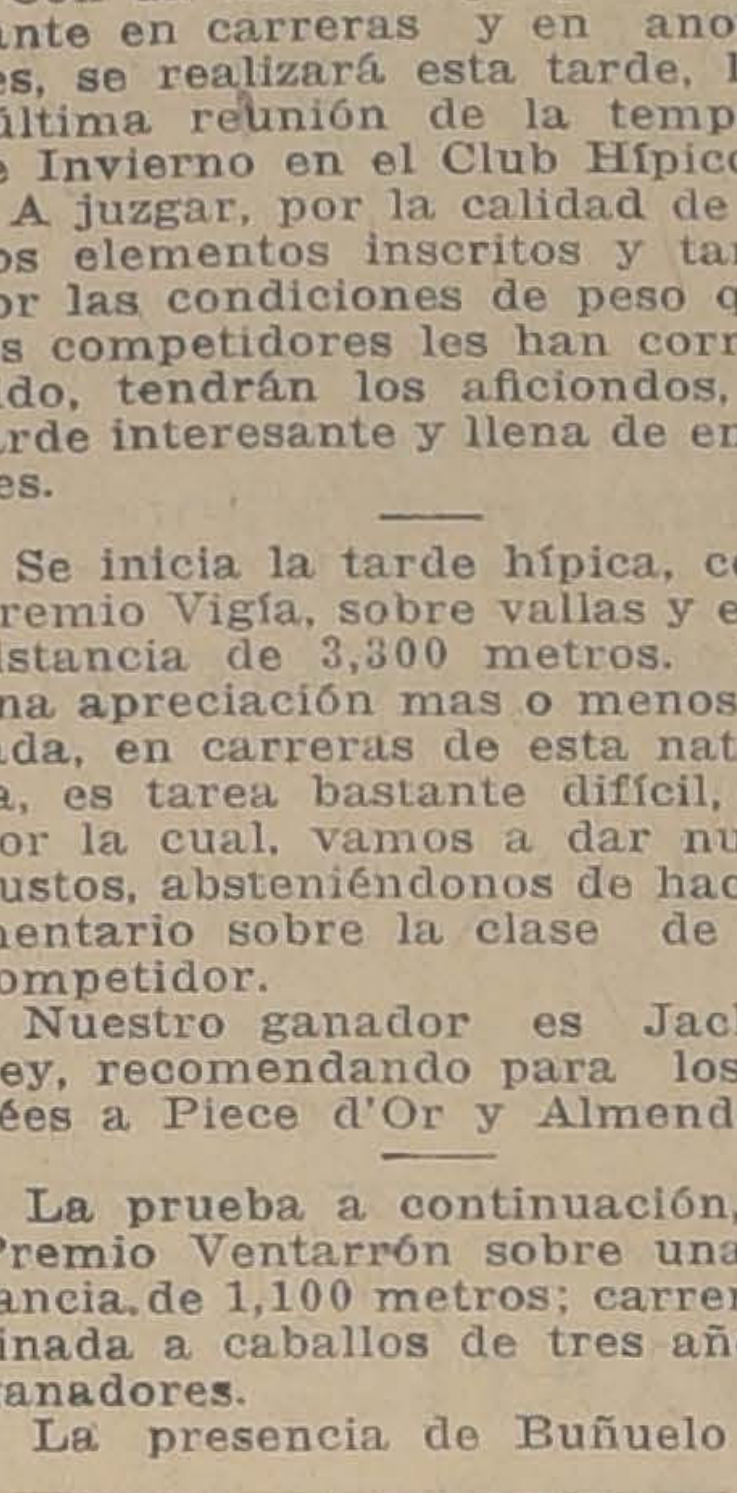

Ernesto Vidaurre Blanlot

Agente General

AGUSTINAS 1084

TELEFONO 380, ESTACION

FARMACIA y DROGUERIA CENTRAL

Estado 349, al lado de la casa Gath y Chaves.

CLUB HIPICO

21.as CARRERAS DE OTOÑO

—Domingo 11 de Agosto de 1918—

PRIMERA CARRERA, A LAS 1.30 P. M. — Premio VIGIA (Vallas). — 1,300 metros m.m. (9 saltos). — Para caballos de 3 años y más, no ganadores de carreras públicas de saltos desde el 1.o de Enero de 1918. — Peso de reglamento. — Descargo de 1 1/2 kilo por carrera pública de salto perdida desde igual fecha. — Inscripción: $ 20. — Premio: $ 2,000 al 1.o

PREPARADOR	DUEÑO	NOMBRES	PESO	EDAD	SANGRE	PADRE	MADRE	TRAJE DEL JINETE
D. Galaz	Art. Echeverría	1 **Vago**	72	7	3/32	Posseur	La Vague	Oro y ng. en rued. M. y G. color.
I. Espinosa	R. Valenzuela	2 **Canalero**	70	6	1/2	Defensor	Sin antec.	Oro cruz lacre M. oro G. lacre
A. Luna	L. Méndez	3 **Tamarindo**	69	7	1/2	L'Aiglon	Sin antec.	Lacre y neg. list. M. y G. lacre
A. González	Moller	4 **Quenelle**	68½	6	F	Olascoaga	Friandise	Seleste alam. dibujo or. G. c. b.
J. M. Canales	Army and N.	5 **Almendrito**	67	5	F	Almendro	Hungría	Lacre M. bl. y azul list. G. azul
A. Aguilera	Index	6 **Abuso**	65	4	F	Bushido	Queen of the R.	Amarillo M. y G. chocolate
	V. Larenas	7 **Piece d'or**	60½	5	3/4	Trefle	Mocking Bird	Plomo M. y G. oro
D. Yáñez	Tally Ho.	8 **Jack Money**	56	4	7/8	Frondeur	Paper Money	Azul y lacre en ruedas G. blanca

SEGUNDA CARRERA, A LAS 2 P. M. — Premio VENTARRON. — 1,100 metros.—Para caballos de 3 años, que no hayan ganado. — Peso: 54 kilos. — Inscripción: $ 30. — Premio: $ 3,000 al 1.o

PREPARADOR	DUEÑO	NOMBRES	PESO	EDAD	SANGRE	PADRE	MADRE	TRAJE DEL JINETE
J. Celpa	Index	1 **Buñuelo**	54	3	F	Old Man	Brioche	Amarilla M. y G. chocolate
P. Rebolledo	Great Seven	2 **Dineral**	54	3	F	Rosales	Disipada	Azul eléc. alam. c. y p. lacre
F. Guzmán	Kangaroo	3 **Eco**	54	3	F	Rampart	Blue Bell	Rosada brazaletes y G. blanca
P. Polanco	Curimón	4 **Feudal**	54	3	7/8	Jack's Green	Alarma	Nar. y neg. a cua. M. par. G. neg.
J. Cavieres	Banzai	5 **Fusil**	54	3	F	Etolo	Teresa	Plomo obscuro G. lacre
J. Cavieres	Banzai	6 **Louvre**	54	3	F	Lord Bobs	Atenta	Plomo obscuro G. lacre
W. Fariña	Los Robles	7 **Konak**	54	3	F	Rodiliard	Kettlenes	Oro viejo, puños y G. blanca
C. Rodríguez S.	Souchéz	8 **Lotus**	54	3	F	Celso	Solinka	Blanca G. azul
P. Tonelli	A. Gatica	9 **Queñe**	54	3	F	Siberien	L'Espingole	Blanca braz. negros G. blanca
E. Eemeres	Corral Jackson	10 **Taray**	54	3	F	Olascoaga	Azalea	Negra M. y G. cereza

TERCERA CARRERA, A LAS 2.30 P. M. — Premio VENGADOR. — 1,400 metros. — Para caballos nacidos en Chile que no hayan ganado más de $ 5,000 desde el 1.o de Abril de 1918. — Handicap. — Inscripción: $ 20. — Premio: $ 2,000 al 1.o

PREPARADOR	DUEÑO	NOMBRES	PESO	EDAD	SANGRE	PADRE	MADRE	TRAJE DEL JINETE
J. D. Pizarro	L. A. Pavon	1 **Number One**	58	5	F	Orán	Surestada	Blanca cruzada G. aromo
A. Aguilera	L. Troncoso	2 **Lochinwar**	57	4	F	Alanés	Myosotis	Oro lun. col. M. col. G. oro y col.
R. V. Soto	El Parque	3 **Corchea**	56	4	F	Burlesco	Bombonniére	Azul y bl. en ruedas G. azul
J. Méndez	L. Pérez R.	4 **Galia**	56	5	F	Lord Bobs	Canadá II	Granate G. verde
D. Galaz	H. Williams	5 **Música**	56	4	F	Celso	Sayonara	Majentá G. negra
S. Lacalle	A. Sotomayor	6 **Radamés**	55	4	F	Rolando II	Fougere	Caqui c. p. alam. y G. azul
P. Polanco	Record	7 **Lady Violet**	54	4	F	Celso	Enchantée	Blanc. cuell., puñ., pres. y G. azul
E. Emeres	G. Coghill	8 **Wild Lassie**	54	3	F	Olascoaga	Argenteuse	Bronce. M. y G. rosada
V. Castro	C. Morales	9 **Platón**	53	6	F	Pirapó	Montana	Verde cruzada y G. negra
A. Muñoz	P. Morandé	10 **Alcisca**	51	5	F	Almendro	Licisca	Azulino
F. Guzmán	Kangaroo	11 **Damson**	50	4	F	Fío	Black Berry	Rosada brazaletes G. blanca
Alf. González	L. Fontecilla	12 **Jack Tar**	50	4	F	Celso	Navy	Amarilla lunares y G. morada
I. Espinosa	R. Valenzuela	13 **Bonitilla**	49	4	A.A.	Orán	Chinchilla	Oro cruzado y G. lacre
I. Yáñez	San Vicente	14 **Soubrette**	48	4	F	Olascoaga	Noguette	Morada fafja M. y G. oro
J. J. Munita	R. López	15 **Ratisbona**	44	4	15/16	Royal Flight	Terraza	Morada tornasol. adrs. y coc. oro
F. Rojas	F. C. Prain	16 **Escoria**	42	4	F	Jack's Green	Best Girl	Oro viejo M. negras G. blanca

CUARTA CARRERA, A LAS 3 P. M. — Premio VENCEDOR. — 1,100 metros. — Para caballos de 3 años, que no hayan ganado. — Peso: 54 kilos. — Inscripción: $ 30. — Premio: $ 3,000 al 1.o

PREPARADOR	DUEÑO	NOMBRES	PESO	EDAD	SANGRE	PADRE	MADRE	TRAJE DEL JINETE
L. A. Benítez	L. A. Benítez	1 **Córcega**	52	3	F	Rolando II	Spirita	Lacre M. violeta G. lacre
El Parque	R. V. Soto	2 **Diurna**	52	3	F	Burlesco	Silene	Azul bl. en ruedas G. azul
El Alba		3 **Embrollona**	52	3	F	Polar Star	Chismosa II	Negra M. blancas G. cereza
Souchez	C. Rodríguez S.	4 **Endémica**	52	3	A.A.	Rampart	Red Rose	Blanca G. azul
San Marcial	R. Cárdenas	5 **Foglia**	52	3	F	Eclair II	Camelia VI	Rosada M. bl. G. rosada
Alexmalva	P. Maldini	6 **Gladiadora**	52	3	F	L. Samaritain	Palestra	Lila y negro listado
"Moller"	A. González	7 **La Nó**	52	3	F	El Pícaro	Noemí	Celeste alam. y dib. oro G. cel. y bl.
E. Gajardo	A. Rodríguez C.	8 **Lilita**	52	3	F	Barsac	Lili II	Violeta G. rosada
N.o 13	A. Huerta	9 **Locura III**	52	3	F	Moschion	Polatre	Blanco y cerez. por [illegible] G. cereza
Pehuenco	V. Castro	10 **Nun**	52	3	3/4	Viraró	Pavía	Verde, brazal. bl. y G. amar.
Titán	S. González	11 **Providence**	52	3	F	Ormeville	Poetisa	Verde manzana G. café
Cruz Blanca	P. Boncerío	12 **Simplice**	52	3	F	Black Prince	Simonetta	Lacre y verde con cruz blanca

QUINTA CARRERA, A LAS 3.30 P. M. — Premio VITRIOLO. — 1,400 metros. — Para caballos de 3 años que hayan ganado. — Handicap. — Inscripción: $ 25. — Premio: $ 2,500 al 1.o

PREPARADOR	DUEÑO	NOMBRES	PESO	EDAD	SANGRE	PADRE	MADRE	TRAJE DEL JINETE
F. Rojas	F. C. Prain	1 **Marqués de Rical**	58	3	F	Barsac	Morondanga	Oro viejo M. negras G. bl.
P. J. Medina	Almendro	2 **Almirante Sturdee**	55	3	F	Olascoaga	Alhaja	Negra faja. M. y G. oro
E. Emeres	Corral Jacnson	3 **Esquife**	53	3	F	Barsac	Estrella II	Negra M. y G. cereza
F. Rojas	Corral Jacnson	4 **Calais**	52	3	F	Pioner	Parterre	Negra M. y G. cereza
E. Herrera	D. de la Sotta	5 **Cylgad**	50	3	F	Capeador	Miss Emma	Solf. y vd. por mit., M. solf. G. v.
A. Rodríguez C.	A. León A.	6 **Campoamor**	49	3	F	Pioner	Transmute	Solferino, cuello, puños y G. neg.
R. Silva	A. Sabioncello	7 **Malita**	46	3	F	Moschion	Necromanciéne	Amarilla, costuras y G. azul
L. Yáñez	San Vicente	8 **Díaz de la Haza**	45	3	F	Jack's Green	Bencina	Morada, faja M. y G. oro
J. Cavieres	H. Pizarro	9 **Hot Stuff**	40	3	F	Stolypin	Pimienta II	Azul, cuello, puño y G. oro

SEXTA CARRERA, A LAS 4 P. M. — Premio VIRREY. — 1,100 metros. — Para todo caballo. — Handicap limitado entre 62 y 47 kilos. — Inscripción: $ 20. — Premio: $ 2,000 al 1.o

PREPARADOR	DUEÑO	NOMBRES	PESO	EDAD	SANGRE	PADRE	MADRE	TRAJE DEL JINETE
K. Jones	C. Johnson G.	1 **Llay-Llay**	62	5	F	Barsac	Lili II	Oro lunares azules. G. azul
E. Emeres	G. Coghill	2 **Amurat**	58	3	F	Barsac	Aurófila	Bronce. M. y G. rosada
C. Rodríguez S.	D. Peñafiel	3 **La Tapera**	58	5	F	Val d'or	Morna	Blanca, cruz turquesa, G. azul
E. Polanco	T. Mota	4 **La Foquita**	53	4	F	Barsac	Estrella II	Solferino
G. Avila	S. Jean	5 **Ocampo**	50	4	F	Oviedo	Moussme	Crema y verde listado
I. Yáñez	San Vicente	6 **Niza**	49	5	F	Marte II	Phyllis	Morada faja. M. y G. oro
S. González	L. Schenone	7 **Leslo**	48	4	3/4	Altanero II	Pavía	Cereza. M. y G. azul
F. Galvan	Limited	8 **Balija**	47	4	F	Orán	Pancake	Gris perla. G. negra
C. Lacalle	L. Muñoz B.	9 **Defensa**	47	5	F	Etolo	Loncomilla	Caqui cuello alam. az.. G. amar.
A. Ramenzoni	D. Hernández	10 **Dichosa**	47	5	F	Etolo	Kirry	Gran. y celest. list.. M. bl.. G. granate
R. V. Soto	El Parque	11 **Dudoso**	47	3	F	Burlesco E. L	Celeste	Azul y blanca en ruedas. G. azul
S. Silva	Los Alamos	12 **Duke**	47	4	F	Altanero II	Licisca	Blanco y celeste list., G. colorada
J. Méndez	L. Pérez R.	13 **Galia**	47	5	F	Lord Bobs	Canadá II	Granate. G. verde
P. Tonelli	A. Gatica	14 **Tontita**	47	5	F	Siberien	Rib Rat	Blanca brazaletes neg.. G. blanca

SEPTIMA CARRERA, A LAS 4.30 P. M. — Premio VOLTIGEUR. — 1,800 metros. — Para caballos que desde el 1.o de Abril de 1918 hayan corrido y no hayan ganado en distancia mayor de 1,600 metros. — Handicap. — Inscripción: $ 25. — Premio: $ 2,500 al 1.o

PREPARADOR	DUEÑO	NOMBRES	PESO	EDAD	SANGRE	PADRE	MADRE	TRAJE DEL JINETE
P. Maldini	Alexmalva	1 **Fernet**	62	4	F	Barsac	Florida	Lila y negro listado
F. Guzmán	Kangaroo	2 **Carbine**	59	5	F	Fío	Black Berry	Rosada, brazaletes y G. blanca
E. Emeres	G. Coghill	3 **Labriego**	58	5	F	Mimic	La Verde	Bronce, M. y G. rosada
S. Avila	E. 2.o Gardeweg	4 **Porte Cigarette**	55	4	F	Marte II	Cigarrera	Blanca, lunares y G. amarilla
C. Rodríguez S.	D. Peñafiel	5 **Orcajo**	51	6	F	Oviedo	Florida	Blanca, cruz turquesa, G. azul
J. F. Valenzuela	Cruz Lila	6 **Tirteo**	49	4	7/8	Turín	Euscara	Amarillo, cruzada y G. lila
L. A. Benítez	L. A. Benítez	7 **Bahía**	48	4	F	Rolando II	Dapper	Lacre, M. violeta, G. lacre
P. Bagú	Primavera	8 **Dune Site**	47	6	F	Singleton	Sand Dune	Bl. alam. oro., M. y G. cereza
K. Jones	Waterloo	9 **Turpín**	46	4	15/16	Fío	Immortelle	Café lunares oro
A. Muñoz	G. Schlack	10 **Alice Belle**	40	4	F	Alanés	Wedding Belle	Blanco y neg. list., G. blanca
I. Tapia	R. Urgelles	11 **Eslabón**	40	4	F	Etolo	Elza	Solferino, cruzado blanco

OCTAVA CARRERA, A LAS 5 P. M. — Premio VALEMONT. — 1,400 metros. — Para caballos nacidos en Chile, que no hayan ganado más de $ 5,000 desde el 1.o de Abril de 1918. — Handicap. — Inscripción: $ 20. — Premio: $ 2,000 al 1.o

PREPARADOR	DUEÑO	NOMBRES	PESO	EDAD	SANGRE	PADRE	MADRE	TRAJE DEL JINETE
K. Jones	R. Riofrío	1 **Viajero**	60	5	F	Fío	Viajera	Turquesa
P. J. Medina	Almendro	2 **Almirante Sturdee**	56	3	F	Olascoaga	Alhaja	Negra faja, M. y G. oro
G. Avila	St. Jean	3 **Cancerbero**	55	6	F	Marte II	Las Blancas	Crema y verde listado
P. J. Medina	P. J. Medina	4 **Twynholm**	54	6	F	Alanés	Myosotis	Azul obscuro, M, am., G. morada
L. Silva	St. George	5 **Magestic**	52	6	F	Burlesco	Royal Flush	Verde lunares blanc., G. verde
S. González	C. Plaza	6 **Balaclava**	51	4	F	Jou Jou	Camargo	Solf. M. verd., manz., G. sol. y ver
F. Guzmán	Kangaroo	7 **Swallow**	50	6	F	Baunockburn	Woodland Rose	Rosada, brazaletes y G. blanca
J. Méndez	Great Seven	8 **Couturiere**	49	4	15/16	Burlesco	Myrtha	Azul eléc. alam. c. y p. lacre
L. Devénas	E. N. Cox	9 **Salmodía**	48	5	15/16	Sir Samuel	Chacrita	Blanca cruz negra y G. lacre
P. Rebolledo	T. González	10 **Minx**	47	4	1/2	Meltonian	Sin antec.	Verde lunares y G. lacre
M. Collao	M. Araya	11 **Tarff**	46	4	7/8	Alanés	Sfax	Lacre cruz y M. amar. y G. lac.
A. Huerta	José Besa	12 **Barbarroja**	45	5	1/2	L'Aiglon	Sin antec.	Gris p. y oro en rued., G. negra.
R. Cárdenas	San Marcial	13 **Donnetta**	44	5	F	Eclair II	Hermita II	Rosada, M. blancas, G. rosada
A. González	Stella	14 **Trentino**	43	3	F	Olascoaga	Ragazza II	Salmón y lacre list., M. y G. lacre

PRONOSTICOS

DIARIOS Y REVISTAS	1.a carrera	2.a carrera	3.a carrera	4.a carrera	5.a carrera	6.a carrera	7.a carrera	8.a carrera
LA NACION	Jack Money Piece d'or Almendrito	Taray Buñuelo Dineral	Corchea Wild Lassie Bonitilla	Diurna Simplice Foglia	Corral Esquife A. Sturdee Campoamor	Niza Llay Llay Foquita	P. Cigarette Orcajo Fernet	Twynholm Swallow Minx
EL TIEMPO NUEVO	Jack Money Almendrito Piece d'or	Buñuelo Fusil Feudal	Corchea Number One Wild Lassie	Locura Simplice Foglia	A. Sturdee M. de Rical Cylgad	Amurat Foquita Llay Llay	Fernet P. Cigarette Bahía	Cancerbero Salmodia Twynholm
EL ECO SPORTIVO	Jack Money Piece d'or Abuso	Taray Buñuelo Fusil	Corchea Música Escoria	Gladiadora Simplice Foglia	Calais A. Sturdee Malita	Ocampo Foquita Tontita	Orcajo Alice Belle Eslabón	Cancerbero Barbarroja Majestic
DEUTSCHE PRESSE	Jack Money Piece d'or Tamarindo	Buñuelo Fusil Feudal	Radames Corchea Platón	Simplice Foglia Gladiadora	M. de Rical A. Sturdee Esquife	Amurat Foquita Duke	Fernet Orcajo Dune Site	Viajero Majestic Balaclava
DEUTSCHE ZEITUNG	Jack Money Almendrito Piece d'or	Buñuelo Fusil Taray	Corchea Bonitilla Música	Diurna Simplice Gladiadora	Corral Calais A. Sturdee Campoamor	Niza Foquita Llay Llay	P. Cigarette Orcajo Fernet	Balaclava Twynholm Swallow
EL DERBY	Jack Money Piece d'or Abuso	Buñuelo Taray Fusil	Corchea Bonitilla Galia	Simplice Locura Diurna	Corral Esquife A. Sturdee Campoamor	Llay Llay Foquita Niza	Dune Site Fernet Orcajo	Twynholm Viajero Swallow
EL BRUJO DEL TURFF	Jack Money Almendrito Piece d'or	Buñuelo Fusil Taray	Wild Lassie Corchea Radames	Providence Simplice Diurna	Calais Cylgad Campoamor	Llay Llay Amurat Niza	P. Cigarette Fernet Orcajo	Balaclava Salmodia Cancerbero
LAS ULTIMAS NOTICIAS	Piece d'or Jack Money Tamarindo	Fusil Buñuelo Feudal	Corchea Radames Galia	Foglia Embrollona Simplice	Calais M. de Rical Esquife	La Tapera Foquita Amurat	Fernet Labriego Dune Site	Viajero Twynholm Majestic

Tratamiento de la Calvicie

CASPA, CAIDA DE PELO

CURACION RADICAL DE LAS CANAS SIN TINTURAS

R. BENGURIAB.

MONEDA 875. - SANTIAGO. - CASILLA 2426

Unico procedimiento totalmente vegetal e inofensivo. Los resultados se notan desde las primeras aplicaciones.

A LOS MUCHOS CERTIFICADOS QUE HE PUBLICADO, TODOS ELLOS DE PERSONAS MUY CONOCIDAS Y DE REPRESENTACION, AGREGO HOY EL DEL SEÑOR ENRIQUE GANA G., NOTARIO PUBLICO DE VALPARAISO, Y EL DEL SR. MARQUES DURAND DE LA PENNE, QUIENES DICEN LO SIGUIENTE:

Señor Doctor R. Benguria B. — Santiago, Moneda 875

Muy señor mío:

He usado con alguna constancia su Específico para el cabello y tengo el agrado de comunicarle que con su uso he notado que la caspa ha desaparecido en absoluto y ha cesado la caída del cabello.

Le agradeceré se sirva remitirme dos frascos más, pues ya se me van a concluir y deseo seguir usándolo.

Saluda a Ud., muy atentamente, S. Atto. y S. S.

ENRIQUE GANA G.

Dr. Benguria. — Moneda 875

Tengo el agrado de manifestar que he quedado plenamente satisfecho de su tratamiento para impedir la caída del cabello y la curación de la calvicie, siendo su Específico verdaderamente eficaz para dichas afecciones.

Al otorgarle el presente certificado, ofrezco a Ud. las seguridades de mi estimación.

Soy de Ud. Afmo.

E. DE LA PENNE.

AGENCIA PARA LA VENTA EN VALPARAISO:

M. SILVA W.

Calle Blanco N.o 939 (Nuevo). - Casilla N.o 88

Certificados de esta clase son numerosos y los tengo a la vista de quien desee verlos. Cada certificado que publico es de persona conocida y que merece fe, y como son auténticos, pongo el nombre y la dirección.

v-11-h

Sociedades Anónimas

La Unión Nacional

Compañía de Seguros Generales

Asegura Riesgos de Vida, Incendios, Marítimos, etc.

CAPITAL. . . . . $ 3.000,000

DIRECTORIO

Presidente: Don Ricardo Edwards W.
Vice-Presidente: Don Jorge V. Jenkins.
Directores: Don Augusto Bruna, Don Régulo Valenzuela, Don Alfredo E. Escobar, Don Amadeo Heiremans, Don Pascual Baburizza y don Rafael Garmendia R.

SEGUROS DE VIDA

Rogamos al público consultar nuestras condiciones que son muy liberales y completamente garantidas para los asegurados. Para cualquier información ocúrrase a la

Oficina Principal: Santiago, Moneda 1128

S. LEWIN, Gerente. LUIS CARVALLO COCQ, Sub-Gerente.

Banco Aleman Transatlántico

CASA CENTRAL: DEUTSCHE UEERSEEISCHE BANK, BERLIN

CAPITAL	Mcs. 30.000,000.—
RESERVAS	„ 9.800,000.—

Fundada por el Deutsche Bank, Berlin

CAPITAL Y RESERVAS... Mcs. 500.000,000.—

SUCURSALES:

ESPANA: Barcelona y Madrid.—**ARGENTINA:** Bahía Blanca Buenos Aires, Córdoba, Mendoza, Rosario de Santa Fe y Tucumán — **BOLIVIA:** La Paz y Oruro. — **BRASIL:** Río de Janeiro Santos, San Paulo.—**CHILE:** Antofagasta, Concepción, Iquique, Santiago, Temuco, Valdivia y Valparaíso — **PERU:** Arequipa, Callao Lima y Trujillo.—**URUGUAY:** Montevideo.

Ejecuta toda clase de operaciones bancarias en general.

Ofrece su moderna instalación de Cajas de Seguridad.

Oficina principal para CHILE en Valparaíso.

K. HUTTMANN, Gerente.

Compañía Trasatlántica
DE BARCELONA

VAPORES-CORREOS ESPAÑOLES

Salida de Buenos Aires los días 2 y 12 de cada mes

LINEA DEL PLATA-MEDITERRANEO

El espléndido y rápido vapor

"REINA VICTORIA FUGENIA"

saldrá de Buenos Aires el 2 de Agosto para Montevideo, Canarias, Cádiz, Almería y Barcelona.

AGENTES EN VALPARAISO:
PEREDA, MARTINEZ & CO.
COCHRANE 653. — CASILLA 898
SUB-AGENTE EN SANTIAGO:
JOSE MONSERRAT
BANDERA 188. — CASILLA 2170

Línea de Vapores GONZALEZ SOFFIA & Cía.

VAPOR RAPIDO AL NORTE

El vapor nacional de pasajeros

"TALTAL"
(Cap. H. Olsen)

Saldrá de Valparaíso en viaje rápido el Martes 13 de Agosto de 1918, a las 4 P. M., haciendo escalas en:

Coquimbo, Taltal, Antofagasta, Iquique y Arica

Recibe carga desde el Lunes 12 de Agosto.

PASAJEROS.—Magníficas comodidades para pasajeros de cámara y cubierta. Elegantes y cómodos departamentos independientes con todo servicio. Cocina de primer orden, absoluta limpieza, alumbrado eléctrico toda la noche y esmeradísima atención a bordo.

Por fletes y pasajes verse con:

RODRIGO DONOSO GRILLE
Amunátegui N.o 44. - Teléf. 2206. - Santiago.

GONZALEZ, SOFFIA Y CIA.
Blanco 681 nuevo. - Teléfono 872. - Valparaíso

y-13-h

C. S. A. V.

Compañía Sud-Americana de Vapores

VAPORES DIRECTOS Y RAPIDOS A CRISTOBAL EN 14 DIAS

Los siguientes vapores dotados de telegrafía inalámbrica sistema "MARCONI", saldrán para la ZONA DEL CANAL (CRISTOBAL).

Vapor **"IMPERIAL"**, capitán Grgory, el Miércoles 14 de Agosto, a las cuatro de la tarde.

Vapor **"PALENA"**, capitán Mathias, el Miércoles 28 de Agosto a las cuatro de la tarde.

Harán escala en Coquimbo, Antofagasta, Iquique, Arica, Mollendo, Callao, Salaverry y Payta. Llegarán a Cristóbal el 28 de Agosto y 11 de Septiembre, atravesando el mismo día el Canal hasta Cristóbal.

Tendrán espléndidas conexiones con vapores para Europa, y con las lujosas naves de la United Fruit Company que zarpan de Cristóbal para New York y New Orleans. En Antofagasta y Arica combinarán con los trenes internacionales a La Paz, que salen los días Sábado y Lunes a las 7.50 A. M. y 4 P. M., respectivamente.

El vapor **"MAPOCHO"**, capitán Toledo, con instalación de telegrafía inalámbrica sistema "MARCONI", saldrá para Eten e intermedios, el Sábado 10 de Agosto, a las 4 de la tarde, con escala en Coquimbo, Huasco, Caldera, Chañaral, Taltal, Antofagasta, Gatico, Tocopilla, Iquique, Caleta Buena, Pisagua, Arica, Ilo, Mollendo, Chala, Pisco, Tambo de Mora, Callao, Huacho, Supe, Huarmey, Casma, Samanco, Chimbote y Salaverry.

Valparaíso, Agosto 6 de 1918.

ONTERE PLAZA,
Gerente.

AGENTE: Carlos Rogers, Bandera esquina Moneda.— **SUB-AGENTES:** Santiago H. Spencer, Huérfanos 948, Expreso Villalonga, Agustinas 948 y Compañía de Transportes Unidos, Estado esquina Delicias.

Compañía de Minas de Cobre de Gatico

REGISTRO DE ACCIONISTAS

Por acuerdo de la Junta de Accionistas de 3 de Julio último, el Registro de Transferencias de Acciones de esta Compañía, permanecerá cerrado desde el 10 del presente, hasta el 1.o de Septiembre próximo, ambos inclusives, para los efectos de la suscrición del aumento de capital.

Valparaíso, 4 de Agosto de 1918.

EL GERENTE.

19-h

AVISO
SOCIEDAD
Fabril y Comercial
DE PROVIDENCIA

Por acuerdo del Directorio y con arreglo a lo dispuesto en los artículos 20, 26 y 27 de los Estatutos, se convoca a los accionistas a Junta General Extraordinaria para el 17 de Agosto próximo, a las 3 P. M., en el local de Santo Domingo 1050, a fin de que resuelva sobre la proposición de aumento de capital y otros asuntos que sea necesario tratar.

Santiago, 5 de Agosto de 1918.

EL PRESIDENTE.

x-5464-16-h

SOCIEDADES O COMPAÑIAS
de Contratistas, de Industrias,

Agrícolas, Ferias, Minas o al Comercio se ofrece Contador Técnico diplomado, 14 años práctica, con excelentes informes.— Dactilografía y Redacción Comercial. Se prefiere en provincias.—**L. A. R.** Ahumada 272 o Casilla 2298.

13-h

SEMILLA

Ofrezco a precio sin competencia semilla pura de alfalfa chilena, de gran rusticidad, cosechada de rulo en el valle de Choapa, la más adaptable a la zona central y sur del país.

Es semilla lavada y garantida, sin cúscuta ni plántago, con certificados de análisis de la Estación de Patología Vegetal.

Despacho desde un saco a cualquier punto del país.

Pedir muestras.

ARCADIO MEZA S.

MORANDE 442

y-11-h

REALIZACION

LA VIDRIERIA ITALIANA

ESTADO 149

realiza a precios sumamente bajos marcos importados para retratos de metal y madera, cuadros grabados en colores iluminados, religiosos y de sport, barnices y esmaltes.

Visite Ud. esta Casa y se convencerá de este anuncio.

ESTEBAN DELL'ORTO

y-12-h

FIERRO

Vigas doble T, perfil Z, etc.

Fierro para ventanas y construcciones, fierro especial para descansos, turbinas y motores.

Precios sin competencia.

W. Bade y Cía.

(Suc. de A. Wenz y Cía.)
GRAJALES 2548

16-h

MARMOLES

de todos colores en planchas para muebles.

YESO

blanco y negro para estucadores.

VENDEN:
CASTRO 78

Marmolería Ceppi

Banco Anglo Sud - Americano Ltd.

Este Banco abre cuentas corrientes y recibe depósitos en francos, pesetas, liras, pesos argentinos, dollars americanos y libras esterlinas, abonando intereses.

T. C. HOBBINS. Gerente.

o-25-h

SOCIEDAD DE
Seguros Mutuos de Industriales
CONTRA ACCIDENTES DEL TRABAJO

AUTORIZADA POR EL SUPREMO GOBIERNO

Oficina Principal: Santiago, Compañía Núm. 1231

Casilla 1718. Teléfono 2519.- Dirección telegráfica: "Mutual"

Servicio Médico en Clínica propia. Monjitas 536. Teléfono 709

OFICINA VALPARAISO
COCHRANE 702. — TELEFONO INGLES 564

SOCIOS ACCIONISTAS, FUNDADORES DE LA SOCIEDAD

Aycaguer, Duhalde y Cía.
Aguirre Castro Julio.
Anguita C. Manuel.
Allera Francisco.
Alday José.
Alvarez Paz Domingo.
Alvarez y Cía. P.
Biaut Augusto.
Barbaglia Domingo
Bertotti y Ravanello.
Bove José.
Baldeig Germán.
Blú Aquiles.
Besnier Fernando
Banderot Alberto.
Cornejo Braulio.
Córdova Santa María y Cía.
Cerda E. Juan.
Contreras José I.
Coddou Carlos.
Carrié y Cía. Augusto.
Cruz Eliseo.
Cía. Molinos y Fideos "Carozzi".
Campo Santiago del.
Campo Mamerto del.
Cauquelín B. P. v. de.
Dagorret Luis.
Dubernet Hnos. y Cía.
Delgeón C. y Henry.
Darricade Hnos.
Dell'Orto Estéban.
Eyzaguirre Ignacio
Etcheverry Hnos. José.
Etcheberry Mauricio.
Espinosa Alfredo Froilán.
Enderli Juan.
Fouillioux Hnos.
Fissore y Cía. Santiago.
Fischer y Mayté.
Friell Juan.
Gredig Christian.
García, Martínez y Cía.
Gallot Gallardo Antonio
Giosio Luis Alberto.
Galligó Hnos. y Cía.
Guajardo Dámaso.
Gray y Sinclair.
Giorgis Domingo D.
González G. Manuel.
Heitmann Carlos.
Henríquez Francisco.
Holman y Cía.
Heggie Juan B.
Hockkoppler Williams.
Iruretagoyena Hermanos.
Inostroza Recaredo.
Johns E. Williams.
Jorquera Policarpo.
Jordán Norberto.
Johnson A. Gustavo.
Kramer Carlos F.
Lapiérre G. Aurelio.
Lavancry Gustavo.
Lautalot C. y Cía.
Lavanchy Emilio.
Ledermann Federico.
Librecht Próspero.
Looser Ulrico.
López Nicolás.
Lafourcade Gabriel.
Laborde Hnos.
Llull Hnos.
Macari Hnos.
Melis y Márquez.
Mangelsdorff Hnos.
Martinot y Delgeón.
Mina Carlos.
Mera y Cía.
Moreno Gonzalo.
Neveau Gustavo.
Orthous Juan B.
Ovalle Juan 2.o
Pacheco Gerónimo.
Picó Miró Juan.
Picó Miró José.
Podechard Pedro.
Pasturel y Cía. L.
Palet y Cía. Marcelino.
Pasturel Luciano e Hijo.
Palau y Martínez.
Roa José de C.
Rodríguez Bravo Joaquín.
Roa C. Efraín.
Ruiz Hnos. y Cía.
Rovinovitch José.
Roselló Hnos. y Cía.
Ruiz Hnos.
Sartini Pedro.
Simonnetti Humberto.
Sureda y Cía.
Serrano Cámus Ignacio.
Styles y Cía.
Santibáñez Alberto A.
Truyol Miguel.
Toral y Fluxá.
Tomás A. Thoma.
Théodoluz Daniel.
Telechea Hnos.
Urestarazo Manuel.
Villalón Juan de Dios.
Vivaldi Ernesto.
Venegas Evaristo.
Westphalen Enrique.

Pídanse prospectos, tarifas y formularios de solicitudes para ser socios de esta única mutual en el ramo de seguros contra accidentes.

EL GERENTE.

y-11-h

Té "INDIAN" " y CEYLAN"

DE LA INDIAN CEYLAN TEA CO. LTDA. (CALCUTTA)

Directamente del productor al consumidor

Este exquisito y fragante Té se expenderá al consumidor a los siguientes precios:

Té en paquetes de 460 gramos		Té a granel, los 460 gramos	
Té Real, 1.a flor.	$ 8.00	Té Ceylan, extra.	4.00
Té San Mum.	5.00	Té Indian extra.	3.50
Té Real Ceylan.	4.50	Té San Mum.	4.50
Té Real Indian.	4.00	Té Lily.	3.00
Té Lily.	3.60	Té Indian Superior N.o 4.	2.40

Fratelli Castagneto

REPRESENTANTES

ALAMEDA Y SAN MARTIN

4918-31-h

Ferrocarriles del Estado

RECARGO POR PRIMA DE ORO SOBRE LAS TARIFAS DE TRANSPORTE

En conformidad con las leyes números 2,846 de 20 de Enero de 1914 art. 5) y 3,358 de 13 de Febrero último, y Decreto Supremo número 276 de 22 de Julio de 1916, se pone en conocimiento del público que por acuerdo de la Dirección General ratificado por el Supremo Gobierno, la Empresa cobrará las tarifas que se encuentran publicadas en los folletos de pasajes, equipajes y carga, durante el trimestre **10 de Agosto a 10 de Noviembre**, sin recargo en el Ferrocarril Central (Valparaíso-Puerto Montt y ramales).

Para el Ferrocarril Central Norte (Calera-Pueblo Hundido y ramales) el recargo será, durante el mismo tiempo, de **cincuenta y cinco por ciento.**

Agosto de 1918.

El Director General.

Z-11-h

PROPUESTAS PARA PAVIMENTACION CON ASFALTO

Se solicitan propuestas públicas para ejecutar los trabajos de pavimentación con asfalto de andenes y patios en algunas estaciones de la 3.a Zona.

La superficie total de asfaltado y reasfaltado es de 14,744 metros cuadrados.

Las propuestas se abrirán simultáneamente en Santiago (Departamento de la Vía y Obras estación Mapocho, y en Concepción (oficina del señor Administrador) el día 20 del presente, a las 3 P. M., donde se podrán retirar las bases y demás antecedentes diariamente de 1 1|2 a 3 P. M.

El Jefe del Departamento de la Vía y Obras.

15-h

PROPUESTAS ENTREGA PIEDRA CHANCADA

Se solicitan propuestas públicas para la entrega de piedra chancada para el lastramiento de la vía en la Primera Zona, entre las estciones de **Limache y Barón,** las cuales se abrirán en la Dirección General (Departamento de la Vía y Obras) y en Valparaíso en la Oficina del señor Administrador, el 6 de Septiembre próximo, a las 3 P. M.

Bases y antecedentes en las oficinas nombradas diariamente de 2 a 3 P. M.

El Jefe del Departamento de la Vía y Obras

4-i

Nafta "Wico"

Etiqueta Verde.	$ 23.70 m|c.
Etiqueta Amarilla.	26.20 m|c.

PARAFINA

Caloria 115°.	$ 16.60 m|c.
Caloria 150°.	17.90 m|c.

Por cajón entregado a Domicilio.

OFRECEN:

West Indian Oil C.o

Bandera 84, esq. Moneda. - Teléfono Inglés 2933; Nacional 79

y-11-h

CASA

Heffer

IMPORTADORA DE ARTICULOS FOTOGRAFICOS

Estado 242
CASILLA 506

Interesa a los Fotógrafos y Aficionados.

Acaba de recibir Ampolletas eléctricas, rojas y amarillas.

Atención esmerada a los pedidos de provincia, todos son despachados el mismo día de recepcion,

Escriba solicitando el catálogo de la casa.

Exposición de Marcos y Molduras importados.

ESTADO ENTRE HUERFANOS Y AGUSTINAS

11-h

Casilla N.o 3383 | OFREZCO EN HIPOTECA | Teléfono N.o 2360

EN DIVERSAS PARTIDAS

$ 235,000

ARMANDO CORDOVA L.

Corretaje general

CAPITAL DE RESPONSABILIDAD

$ 50,000

Galería Alessandri | N.os 11 A y 13 A (Ent. por Bandera)

o-11-h

MADERAS

LINGUE de todas dimensiones y muy seco.
RAULI desde 1 por 6" hasta 1 por 12", clase extra.
LAUREL especial para muebles.
PINO OREGON al precio más bajo de plaza.
ROBLE PELLIN, gran existencia de todos largos.
ALAMO elaborado, gran surtido.

Cemento Melón, Basas de piedra, Quilas

Puertas y ventanas hay 100 modelos distintos desde $ 12

Despachamos órdenes de provincias al detalle y por carros desde nuestro DESVIO.

«La San Diego»

DESVIO, BARRACA Y FABRICA

SAN DIEGO N.o 2320, PASADO FRANKLIN. — CASILLA NUMERO 3018. — TELEFONO 26, SAN MIGUEL

z-11-h

AGRICULTORES

Semillas puras en un 99.5%, según certificado de análisis, ofrezco alfalfa cosechada en el valle de Choapa, muy rústica y la que mejor se adapta a la zona central y sur. Envío desde un saco a cualquier punto del país.

ARCADIO MEZA S.

MORANDE 442

z-12-h

Mueblería "El Aguila"

SAN DIEGO 460

Verdadera ocasión en Dormitorios, Comedores y Juegos de Salón tapizados.

Catres de bronce y fierro, en condiciones insuperables.

7025-21 h

HEMOS SIDO NOMBRADOS
AGENTES EXCLUSIVOS
para la venta en Chile de los magníficos
"NEUMATICOS SWINEHART"

Próximamente recibiremos la primera partida, y mientras tanto solicitamos de los negociantes en accesorios de automóviles nos hagan sus pedidos, que los atenderemos con toda prontitud.

UGARTE, PRIETO Y CIA.
IMPORTADORES
PEDRO MONTT 201. - CASILLA 364. - VALPARAISO
o-13-h

premio Florida, handicap, sobre 1,400 metros, donde Mrs. Joe, volverá a ser la favorita del público, y con justísima razón; pues debe ser la fija del día si a última hora, no hay una fuerza mayor que diga lo contrario. Entre los demás citaremos a Verdi, el cual parece no haber alcanzado sus formas; Millarai, por su última carrera está batido; Terrible, hoy a 5 kilos de Mrs. Joe, no nos inspira confianza. Luego, para terminar fijaremos nuestro pronóstico: ganador, Mrs. Joe; placées, Verdi y Terrible.

La sexta prueba de la mañana es una verdadera lotería, pues es imposible establecer la opción que entre sí llevan: la pareja del Stud Verdugo, formada por Radium y Remadora; Houghmagandie, Infernal, Batignolles y Homicida. En esta emergencia habemos apelado al factor suerte, para salir del paso y nos han resultado: Radium, Batignolles y Houghmagandie, los que indicamos en el orden expuesto.

Armenio es nuestro favorito en la prueba de clausura, pues a 51 kilos no vemos quién lo pueda batir. Para los puestos siguientes vamos a indicar a Plumilla, que en esta distancia se desempeña bien y a Temible, que nos han dicho lleva pretensiones de triunfo.

Resumen

1. Ricachón, Nail y Mañana.
2. Corza, Viva Chile y Bruja.
3. Cabrito, Uva Negra y Pyjama.
4. Nora, Tabernera y Bon Accord.
5. Mrs. Joe, Verdi y Terrible.
6. Corral, Radium, Batignolles y Houghmagandie.
7. Armenio, Plumilla y Temible.

Montas y competidores para las carreras de la mañana

2.a carrera.—Pugilista, C. Pombet; Splin, A. Godoy; Corza, L. A. Orellana; Alud, V. Fuentes; Bruja, S. Miranda; Clive, M. Vergara; Fibrita, U. Núñez; Proteo, L. H. Fuentes; Viva Chile, J. Montané; Cachirulo, J. Baeza; Happy Boy, A. Orellana; Raya, H. Ramírez; La Parada, J. Osorio.

3.a carrera.— Casse tete, A. Donati; Rabona, A. Godoy; Bengala, C. Pombet; Calamón, S. Miranda; Bruges, L. A. Orellana; Sally, A. Guerra; Cariátide, M. Pérez; Colón, M. Vergara; Pyjama, R. Orellana; Fredegunda, J. Montané; Cabrito, R. Flores; Uva Negra, A. Vicuña; Humilde, A. Orellana.

4.a carrera.— Senecio, V. Fuentes; Nora, E. Canales; Tintero, A. Godoy; Viñita, C. Pombet; Tabernera, L. Araya; Palomilla, L. A. Orellana; Kirk, R. Flores; Bon Accord, M. Pérez; Slava, H. Ramírez; Paladín, A. Guerra; Saca Pica, J. Osorio; Pasatiempo, A. Vicuña.

5.a carrera.— Padilla, M. Pérez; Estrella Polar, P. Rebolledo; Verdi, P. P. Quezadá; Mrs. Joe, E. Escobar; Quebrada, S. Miranda; Regata, C. Pombet; Millaray, H. Ramírez; Scotch Laddie, L. Araya; Terrible, J. Montané; Retozona, L. H. Fuentes; Dublin, N. N.; Pale-Ale, N. N.; Blue and White, R. Flores.

6.a carrera.— Colliguay, A. Godoy; Guardián, M. Pérez; Cidra, J. Madrid; Radium, U. Núñez; Remadora, C. Pombet; Bruselas, P. Rebolledo; Houghmagandie, V. Fuentes; Cicerón, L. A. Orellana; Infernal, R. Flores; Batignolles, J. Montané; Homicida, N. N.; Taburete, M. Vergara; Candelilla, N. N.

7.a carrera.— Rústico, A. Godoy; Plumilla, C. Pombet; Armenio, O. Orellana; Temible, L. H. Fuentes; Alga, P. P. Quezada; Jerez, Alfonso Silva; Tintero...; Time-Keeper, A. Vicuña; Strong Filly, H. Ramírez.

El Gran REMEDIO UNIVERSAL

Nitro Ozona, Lowe-Weisslog, el único comprobado por medio de la radiografía que cura la tuberculosis (tisis). Pruebas a la vista. Afamado desde 1887. Cura radicalmente: cáncer, gangrena, sífilis, enfermedades hígado, riñones, del estómago, pulmones, bronquitis, faringitis, asma, ipertrofia, diabetes, albuminuria, reumatismo, hidropesía, obesidad, raquitismo, epilepsia, apoplegía, anemia, catarro intestinal, disentería, apendicitis, peritonitis, almorranas, fístulas, furunculosis, heridas, úlceras, tumores, contusiones, quemaduras, picaduras venenosas, enfermedades piel, sangre, enfermedades secretas. Prodigioso en aneurisma, en enfermedades del corazón, cerebro, vista, espina dorsal, etc. Viruela, peste negra, hemorrágica, pestes bubónica, tifus, pestes y fiebres en general, son vencidas a las pocas horas con repetidos lavados intestinales y tomas. Igual tratamiento para demás enfermedades. Catecismo Nitro-Ozona, consúltelo todo enfermo, sea cual fuere el mal, encontrará el medio seguro de sanar radicalmente. Remítolo gratis quien lo pida.

LUIS LOWE,
Casilla 832.— Claras 149.— Santiago.— Droguería Daube y Boticas principales

NOTICIAS DIVERSAS

Las diversas publicaciones que dan pronósticos se encuentran en la siguiente forma:

Club Hípico

		G.	P.
1	El Diario Ilustrado	29	158
2	La Nación	28	161
3	La Unión	28	156
4	El Mercurio	28	154
5	Semana Cinematográfica	27	148
6	Deutsche Presse	27	118
7	El Derby	25	155
8	El Brujo del Turff	25	143
9	Yo se todo	25	130
10	La Patria de los Aliados	24	141
11	El Ring	24	119
12	El Eco Sportivo	23	158
13	Las Ultimas Noticias	23	142
14	El Tiempo Nuevo	23	133
15	Deutsche Zeitung	22	134

Hipódromo Chile

		G.	P.
1	La Nación	39	166
2	Las Ultimas Noticias	37	161
3	El Derby	33	165
4	La Patria de los Aliados	32	157
5	Deutsche Zeitung	32	130
6	El Diario Ilustrado	30	157
7	Yo se todo	28	149
8	El Ring	28	141
9	El Mercurio	27	145
10	El Brujo del Turf	26	140
11	El Tiempo Nuevo	24	139
12	La Unión	22	140

ACEITES y GRASAS

Lubricante "BUFALO"

CALIDAD

Tenemos existencias para toda clase de maquinarias, sin excepción; varias clases para cilindros y aceites para aeroplanos.

WILLIAMSON & Co.

Importadores de los mejores lubricantes

y-16-h

Mueblería Imperial

21 de MAYO 801, frente a San Pablo
TELEFONO 2784. — CASILLA 464

OFRECE:

JUEGOS DE DORMITORIOS COMPUESTOS DE UN ROPERO CON LUNA DOBLE, UN PEINADOR CON LUNA Y MARMOL IMPORTADO, UNA COMODA Y 1 VELADOR CON MARMOL... $ 375.00

Juegos de comedor, desde... 275.00

Juegos de salón, esilo inglés, compuestos de un sofá, 2 sillones y 6 sillas, todo tapizado en género de 1.a... 185.00

UN VARIADO SURTIDO EN ALFOMBRAS DE UNA PIEZA, CATRES, SOMMIERS Y COLCHONES

21 de MAYO 801, frente a San Pablo
TELEFONO 2784. — CASILLA 464

z-8-h

HIPODROMO CHILE

6.as CARRERAS DE INVIERNO

Domingo 11 de Agosto de 1918

PRIMERA CARRERA, A LAS 8.45 A. M.—Premio FABRICIO.—Para hacks y mampatos que no hayan ganado $ 1,200 en premios.—Peso de reglamento.—Descargo de un kilo por cada $ 100 menos ganados.—Inscripción: $ 15.—Premios: $ 600 al 1.o y 100 al 2.o—Distancia: 900 metros.

PREPARADOR	DUEÑO	NOMBRES	PESO	EDAD	SANGR	PADRE	MADRE	TRAJE DEL JINETE
A. Castro	W. Serei	1 Ricachón	55	4	31/32	Cambronne	Rihue	Lacre brazal., M. y G. verdes
Propietario	J. Araya	2 Pérfido	55	4	1/2	Le Rappel	Chilena	Lacre, M. y G. moradas
Propietario	C. Fuentes	3 Practicanta	52	4	1/2	Posseur	Sin anteced.	Salmón lun., negros, G. azul marino
J. D. Pizarro	O. Willerbrink	4 Edris	50	4	15/16	Lauderdale	Ping Pong	Naranja, M. naranja, G. colorada
O. Fuenzalida	U. Verdugo	5 Cracoviano	50	4	1/2	L. Atkinson	Chilena	Verde est. ros., M. verdes, G. rosada
M. Soto	V. Larenas	6 Abelardo	49	5	1/2	St. Orodoux	Sin anteced.	Plomo, M. y G. oro
J. A. Sánchez	P. Leiva	7 Tapón	49	3	1/2	Turin	Chilena	Lacre, M. blancas, G. lacre
A. Muñoz	F. Montero	8 Richelieu	49	6	1/2	Rolando	Sin anteced.	Negra, M. negras, G. lacre
R. Amaro	C. de la Cerda	9 Julio	49	6	1/2	Oruro	Sin anteced.	Lacre y amar. por mitad, G. azul
F. Bernal	J. Correa	10 20 de Septiembre	48	4	A A	Julio César	Miss Zulema	Oro, oro y azul en ruedas, G. azul
W. Fariña	H. López	11 Nail	42	3	3/4	Viraró	Quitz	Rosa seca, M. y G. turquesa
R. Amaro	R. Bories	12 Mañana	40	3	1/2	Cambronne	Chilena	Negra, M. y G. turquesa
Alf. González	G. Schlack	13 Tabarca	40	3	3/4	Mead	La Cannebie	Blanco y negro list., G. blanca
S. González	O. Mujica	14 Petain	40	3	31/32	Posseur	Mostaza	Negro, faja verde, G. verde
....	F. Torres	15 Libye	40	3	F	Cyllene	Retract	Café y azul en ruedas, G. café

SEGUNDA CARRERA, A LAS 9.10 A. M.—Premio FRUCTIDOR. 1.a serie.—Omnium Handicap.—Inscripción: $ 15.—Premios: $ 700 al 1.o y 100 al 2.o—Distancia: 700 Metros.

PREPARADOR	DUEÑO	NOMBRES	PESO	EDAD	SANGR	PADRE	MADRE	TRAJE DEL JINETE
S. González	P. Ruiz	1 Pugilista	61	7	95/128	Alcázar	Perillita	Lacre, M. azules, G. lacre
A. Rodríguez	C. Rodríguez	2 Splin	57	5	F	St. Orodoux	Sidecomb	Rosada, M. y G. rosada
A. Muñoz	E. E. Reyes	3 Corza	54	5	3/4	Motchalon	Ondinita	Blacna, M. azul, G. amarilla
A. Castro	J. Echeverría	4 Alud	53	5	15/16	Cambronne	Virtud	Rosado y negro por mitad
A. Muñoz	J. La Paz	5 Bruja	51	4	3/4	Le Roy d'Is	Dormida	Celeste, M. celestes, G. rosada
O. Fuenzalida	R. Amaro	6 Clive	50	5	F	Rampart	Calcutta	Lila, M. y G. lila
Propietario	U. Verdugo	7 Fibrita	50	4	1/2	Fío	Chilena	Verde, est. ros., M. verdes, G. rosada
A. Zúñiga	E. Amión	8 Proteo	49	6	1/2	Vent Arriere	Sin anteced.	Negro brazal., M. y G. ofelia
Propietario	D. López	9 Viva Chile	45	8	1/2	Almendro	Sombra	Lacre, M. blancas f, lac., G. azul
A. Muñoz	L. A. González	10 Cachirulo	45	4	1/2	Eso Es	Sin anteced.	Oro y negro en ruedas, G. negra
J. A. Sánchez	P. Leiva	11 Happy Boy	44	6	1/2	Maipino	Sin anteced.	Lacre, M. blancas, G. lacre
C. A. Gómez	E. Posada	12 Raya	44	3	1/2	Royal Flight	Chilena	Rosada, M. rosadas, G. azul
A. Zúñiga	V. Valencia	13 La Parada	43	6	31/32	Rongeur	Denise	Blanca, G. lacres, G. azul

TERCERA CARRERA, A LAS 9.35 A. M.—Premio FRUCTIDOR. 2.a serie.—Omnium. Handicap.—Inscripción: $ 15.—Premios: $ 700 al 1.o y 100 al 2.o—Distancia: 700 metros.

PREPARADOR	DUEÑO	NOMBRES	PESO	EDAD	SANGR	PADRE	MADRE	TRAJE DEL JINETE
Propietario	I. Donati	1 Casse tete	61	8	1/2	D. Pedro III	Chilena	Rosado y negro en ruedas
A. Rodríguez	Nelroco	2 Rabona	58	4	3/4	Royal Flight	Inesita	Verde, M. y G. verdes
S. González	V. M. Herrera	3 Bengala	55	6	F	Oran	Kermesse	Acero vivos y brazal. n., G. negra
A. Muñoz	A. Miranda	4 Calamón	54	4	1/2	Alanés	Chilena	Blanca, M. lacres, G. blanca
A. Aguilera	Index	5 Bruges	53	4	F	Pioneer	Mara Kest	Amarilla, M. y G. chocolate
Propietario	C. A. Gómez	6 Sally	52	3	3/4	Viraró	Cafeina	Verde, M. blancas, G. verde
C. Pérez	Popeta	7 Cariátide	52	6	1/2	Defensor	Sin anteced.	Morado, M. y G. blancas
R. Amaro	R. Urgelles	8 Colón	51	3	F	Etólo	Kirry	Solferino, cruzado blanco
C. Pérez	J. Taher	9 Pyjama	47	5	1/2	Pousse Café	Sin anteced.	Morada, M. y G. moradas
S. Silva	Indígena	10 Fredegunda	46	5	1/2	Fío	Sin anteced.	Morada, M. moradas, G. oro
L. Navarro	N.o 13	11 Cabrito	45	6	1/2	Rongeur	Chilena	Blanco y cer. por mitad, G. cereza
P. Rebolledo	T. González	12 Uva Negra	43	3	1/2	Orwin	Chilena	Verde lunares lacres, G. lacre
J. A. Sánchez	P. Leiva	13 Humilde	42	6	1/2	Maipino	Sin anteced.	Lacre, M. blancas, G. lacre

CUARTA CARRERA, A LAS 10 A. M.—Premio FRUCTIDOR. 3.a serie.—Omnium. Handicap.—Inscripción: $ 15.—Premios: $ 700 al 1.o y 100 al 2.o—Distancia: 700 metros.

PREPARADOR	DUEÑO	NOMBRES	PESO	EDAD	SANGR	PADRE	MADRE	TRAJE DEL JINETE
A. Castro	S. Hoffmann	1 Senecio	59	8	3/4	L'Aiglon	La Prenda	Celeste y blanco en ruedas
O. Fuenzalida	U. Verdugo	2 Nora	58	8	1/2	Novelli	Chilena	Verde est. ros., M. verdes, G. rosada
A. Rodríguez	C. Rodríguez	3 Tintero	57	4	3/4	Almendro	Guardiana	Rosada, M. y G. rosadas
S. González	Chacabuco	4 Viñita	55	4	3/4	Rolando	Holanda	Colorado, M. azules, G. blanca
Propietario	L. Araya	5 Tabernera	53	4	1/2	Turin	Sin anteced.	Lacre, M. y G. moradas
A. Muñoz	L. A. González	6 Palomilla	51	6	1/2	L' Aiglon	Sin anteced.	Oro y negro en ruedas, G. negra
L. Navarro	N.o 13	7 Kirk	50	6	1/2	Julio César	Sin anteced.	Blanco y cer. por mitad, G. cereza
H. Pérez	Popeta	8 Bon Accord	50	4	F	St. Orodoux	A. Roberts	Morado, M. y G. blancas
J. D. Pizarro	A. Miranda	9 Slava	49	E	15/16	L' Aiglon	Dormida	Blanca, M. lacres, G. blanca
E. Delgado	W. and Gold	10 Paladín	45	5	F	L' Aiglon	Valemont	Blanca, M. y G. oro
M. Maldonado	F. Villa	11 Saca Pica	40	5	1/2	Key West	Chilena	Amarilla, amar y lac l., G. lacre
....	Pasatiempo	12 Pasatiempo	40	4	3/4	Miserable	Lagartija II	Blanco lun. a., M. blancas, G. azul

QUINTA CARRERA, A LAS 10.25 A. M.—Premio FLORIDA.—Omnium. Handicap.—Inscripción: $ 20.—Premios: $ 1,200 al 1.o y 200 al 2.o—Distancia: 1,400 metros.

PREPARADOR	DUEÑO	NOMBRES	PESO	EDAD	SANGR	PADRE	MADRE	TRAJE DEL JINETE
H. Pérez	G. Scott	1 Padilla	60	6	F	Pirapó	Safo	Amarilla, M. lacres, G. amarilla
C. Fuentes	S. Muñoz	2 Estrella Polar	58	6	3/4	L'Aiglon	La Prenda	Azul marino lunares cel., G. azul
Propietario	M. Vargas	3 Verdi	55	4	F	Oran	Veronique	Granate cruz amarilla, G. granate
R. Amaro	A. Vargas M.	4 Mrs. Yoe	54	5	F	L Samaritain	Buena Suerte	Azul costuras oro, G. oro
J. F. Valenzuela	R. Urgelles	5 Quebrada	52	6	F	Mead	Cordillere II	Solferino cruzado blanco
S. González	M. Barrientos	6 Regata	52	6	3/4	R. Flight	Inesita	Ver. y bl. en r., M. verdes, G. amarilla
J. D. Pizarro	A. Ramírez	7 Millarai	50	5	F	Olascoaga	Delice	Gris perla, M, y G. gris perla
M. Collao	M. Araya	8 Scotch Laddie	50	6	29/32	Celso	Ausonia	Lacre cr. ama., M. amarillas, G. lacre
S. Silva	H. Godoy	9 Terrible	49	4	1/2	Miserable	Chilena	Blanco cue. v., col. puños v., G. col.
A. Zúñiga	Indígena	10 Retozona	49	5	1/2	R. Flight	Sin anteced.	Morado, M. moradas, G. oro
Propietario	V. Jofré	11 Dublin	48	5	F	Eclair II	Irlanda	Azul lun. am., M. y G. granates
E. Pérez	T. Blanchait	12 Pale Ale	46	6	1/2	Fío	Tuna	Col. lun. ver., M. coloradas, G. celeste
L. Navarro	N.o 13	13 Blue and White	43	4	F	Mead	Nepia	Blanco y cer. por mitad, G. cereza

SEXTA CARRERA, A LAS 10.50 A. M.—Premio FRUCTIDOR. 4.a serie.—Omnium. Handicap.—Inscripción: $ 15.—Premios: $ 700 al 1.o y 100 al 2.o—Distancia: 700 metros.

PREPARADOR	DUEÑO	NOMBRES	PESO	EDAD	SANGR	PADRE	MADRE	TRAJE DEL JINETE
J. D. Pizarro	A. Miranda	1 Colliguay	64	6	1/2	Longchamps	Chilena	Blanco, M. lacres, G. blanca
Propietario	H. Pérez	2 Guardian	58	6	3/4	Almendro	Guardiana	Lac. y bl. list., M. y G. lacres
E. Pérez	F. Duhart	3 Cidra	55	6	1/2	L. Atkinson	Chilena	Azul cruzado oro, G. azul
O. Fuenzalida	U. Verdugo	4 Radium	54	6	1/2	Ermete nov.	Chilena	Verde est. ros,, M. verdes G. rosada
Id.	Id.	5 Remadora	46	6	1/2	High Strikes	Sin anteced.	Los mismos con banda
S. González	V. M. Herrera	6 Bruselas	53	5	31/32	Marte II	Hebe II	Acero vivos y braz. n., G. negra
L. Aravena	J. Casas R.	7 Houghmagandie	53	6	1/2	Alanés	Sin anteced.	Guinda, cint. y braz. oro, G. guinda
J. J. Munita	E. Gómez	8 Cicerón	52	3	F	Constant	Sainward	Azulino, M. y G. negras
A. Castro	S. Hoffmonn	9 Infernal	52	7	1/2	Industrial	Sin anteced.	Blanco y celeste en ruedas
R. Amaro	V. M. Toledo	10 Batignolles	50	7	3/4	Mauser	Viyella	Azul, M. verdes, G. lacre
L. Navarro	N.o 13	11 Homicida	49	6	1/2	Dolor	Sin anteced.	Blanco y cer. por mitad, G. cereza
F. Bernal	R. Flores	12 Taburete	45	4	1/2	Turin	Chilena	Verde nilo, estrellas lacres
Propietario	J. Donati	13 Candelilla	44	3	191/256	Regente	Gradiola	Rosado y negro en ruedas

SEPTIMA CARRERA, A LAS 11.15 A. M.—Premio FARQUAR.—Omnium. Handicap.—Inscripción: $ 20.—Premios: $ 1,000 al 1.o y 200 al 2.o—Distancia: 1,000 metros.

PREPARADOR	DUEÑO	NOMBRES	PESO	EDAD	SANGR	PADRE	MADRE	TRAJE DEL JINETE
Propietario	R. Amaro	1 Rústico	62	5	7/8	Alanés	Rusia	Lila, M. y G. lilas
S. González	Liguria	2 Plumilla	55	4	F	Billy Boy	Instant	Lacre, M. lacre, G. verde
V. Jofré	P. J. Medina	3 Armenio	51	3	63/64	L'Aiglon	Ayiche	Azul obscuro, M. amarillas, G. mor.
A. Castro	H. Godoy	4 Temible	50	4	1/2	Miserable	Sin anteced.	Blanco cue. v. col. puños v., G. col.
A. Castro	J. Fronda	5 Alga	49	5	F	Presagio	Alba III	Verde esmer, cruz plata
M. Collao	M. Araya	6 Jerez	47	5	3/4	Almendro	Quitz	Lacre cr. am., M. amarillas, G. lacre
A. Rodríguez	C. Rodríguez	7 Tintero	45	4	3/4	Almendro	Guardiana	Rosado, M. y G. rosadas
H. Pérez	J. A. Jiménez	8 Time Keeper	40	6	15/16	Fio	Encina Real	Cereza, M. y G. maíz
A. Zúñiga	Talca	9 Strong Filly	40	4	F	Meltonian	Tiana	Granate, M. y G. oro.

PRONOSTICOS

DIARIOS Y REVISTAS	1.a carrera	2.a carrera	3.a carrera	4.a carrera	5.a carrera	6.a carrera	7.a carrera
LA NACION	Ricachón Nail Mañana	Corza Viva Chile Bruja	Cabrito Uva Negra Pyjama	Nora Tabernera Bon Accord	Mrs. Joe Verdi Terrible	Corral Radium Batignolles Houghmagandie	Armenio Plumilla Temible
DEUTSCHE ZEITUNG	Ricachón Edris Nail	Viva Chile Bruja Splin	Uva Negra Pyjama Cabrito	Bon Accord Tabernera Slava	Verdi Mrs. Joe Terrible	Houghmagandie Batignolles Radium	Armenio Temible Plumilla
EL TIEMPO NUEVO	Nail Cracoviano Edris	Alud Clive La Parada	Fredegunda Cariatide Cabrito	Tabernera Palomilla Pasatiempo	Mrs. Joe Regata Blue and White	Bruselas Infernal Houghmagandie	Strong Filly Armenio Temible
EL ECO SPORTIVO	Nail Ricachón Pérfido	Corza Bruja Fibrita	Pyjama Uva Negra Calamón	Tabernera Bon Accord Nora	Terrible Verdi Mrs. Joe	Batignolles Radium Batignolles	Armenio Plumilla Alga
LAS ULTIMAS NOTICIAS	Ricachón Practicanta Pérfido	Bruges Splin Fibrita	Uva Negra Rabona Calamón	Tabernera Tintero Slava	Verdi Mrs. Joe Terrible	Guardián Radium Homicida	Armenio Temible Alga
EL DERBY	Nail Ricachón Mañana	Fibrita Corza Clive	Pyjama Bengala Calamón	Kirk Tabernera Nora	Mrs. Joe Terrible Regata	Cidra Radium Batignolles	Armenio Plumilla Alga
EL BRUJO DEL TURF	Practicanta Edris Ricachón	Bruja Splin Raya	Colón Bruges Humilde	Kirk Nora Tabernera	Mrs. Joe Regata Terrible	Radium Infernal Cidra	Temible Armenio Rústico

Dr. GIANELLI
Especialidad en sífilis, piel, vías urinarias.
21 DE MAYO 562
Consultas: 1 a 6.

DE BUENOS AIRES

Estadística del 1.o de Enero hasta el 28 de Julio inclusive. — Hipódromo Argentino.

Caballos:

Botafogo, 4 carreras, $ 52,802.
Fantasio, 6 carreras, $ 49,060.
Clamor, 5 carreras, $ 36,750.
Divinidad, 4 carreras, $ 33,100.
Grey Fox, 8 carreras, $ 33,050.
Rasante, 7 carreras, $ 30,100.
Moloch, 4 carreras, $ 28,400.
Crocus, 7 carreras, $ 26,650.
Saint Emilión, 3 carreras, 26,340 pesos.
Guillermin, 5 carreras, $ 25,490.

Caballerizas:

Alvear D. de, 16 carreras, 119,752 pesos.
Montiel, 23 carreras, $ 108,875.
Petite Ecurie, 19 carreras, 102 mil 660 pesos.
Lowland Boy, 17 carreras, 87 mil 550 pesos.
Indécis, 15 carreras, $ 62,870.
Iceache, 8 carreras, $ 45,200.
Lagrange, 11 carreras, $ 43,425.
Jaen A., 10 carreras, $ 43,300.
Irlanda, 8 carreras, $ 42,750.
Los Yuyos, 11 carreras, 41,500 pesos.
Atucha J., 8 carreras, $ 40,025.

Padrillos:

Old Man, 36 carreras, 214,137 pesos.
Saint Wolf, 40 carreras, 185,150 pesos.
Polar Star, 27 carreras, 118,450 pesos.
Le Samaritain (Reyles), 23 carreras, $ 101,650.
Diamond Jubilee, 17 carreras, $ 95,925.
Cyllene, 19 carreras, $ 89,565.
Craganour, 17 carreras, 74,275
Your Majesty, 14 carreras, 67 pesos.
Galloway, 14 carreras, $ 72,050.
Bridge of Canny, 11 carreras, $ 62,250.

Jockeys:

Acosta Máximo, 56 carreras, 4 clásicas.
Torterolo Domingo, 54 carreras, 8 clásicas.
Arcuri Francisco, 49 carreras, 4 clásicas.
Englander David, 32 carreras, 3 clásicas.
Cichetti Pedro, 32 carreras, 5 clásicas.
Bastías Jesús, 23 carreras, 7 clásicas.
Morales Serapio U., 23 carreras, 0 clásica.
Lema Manuel, 19 carreras, 0 clásica.
Altamirano Modesto, 18 carreras, 0 clásica.
Navarro Alfredo, 18 carreras, 2 clásicas.

"Gran Polla de Potrillos"

Esta tarde se disputará en el Hipódromo de Palermo, este clásico, destinado a productos de tres años.

Las probables montas y competidores son las siguientes:

Fantasio, Daniel Cardoso.
Colipull, Enrique Saavedra.
Caricato, Domingo Torterolo.
Clamor, Máximo Acosta.
Cad, Jesús Bastías.
Tours, T. N. Fernández.
Strike, Raimundo Rivero.
Conjurado, David Englander.
All Eyes, Alfredo Navarro.

Sobre los "ases" de la gran carrera, "La Razón" de Buenos Aires dice:

Fantasio, (D. Cardoso).

La Polla de Potrillos será, puede decirse, la prueba decisiva para el Old Man que asoma, pues en ella tendrá que medirse con un producto que viene perfilándose como bueno y cuyas últimas victorias han dejado la más favorable impresión: Caricato. ¿Continuará la serie de victorias el hijo de Old Man o caerá del pedestal donde lo han colocado sus consecutivos triunfos?

Si logra imponerse en ese encuentro, como lo espera la caballeriza, Fantasio se consagrará definitivamente como el mejor potrillo de su generación, pues a los demás conocidos ya los ha batido, y de los que permanecen inéditos todavía, poco o nada hay que esperar.

El jockey Daniel Cardoso le dió corrida en la milla, a la par de Esnea, con su colega E. Saavedra, ganando por varios cuerpos y marcando 1.39" 1/5.

Caricato, (D. Torterolo).

Es el adversario de mayor calibre que se le presenta al invicto, con muchas probabilidades de bajar a éste de la altura en que se halla colocado. La victoria que el hijo de Craganour conquistó en el clásico Necochea, fué tan seductora, su acción final tan fácil y desenvuelta, que, a la verdad, nada nos sorprendería que respondiera a la confianza que siempre ha inspirado al entraineur, dando cuenta del hijo de Old Man.

De aspecto muy lindo, cubrió 800 metros en 47" 3/5, dirigido por el jockey Torterolo, a la par de Como, con su colega Benvenutti.

Clamor, (M. Acosta).

Ha realizado una campaña más que discreta, ha obtenido brillantes triunfos, ha puesto de relieve condiciones estimables; pero, ello no obstante, nos parece difícil que en el próximo encuentro logre dar cuenta de Fantasio y Caricato... opinión ésta que modificaríamos si la pista se hallara en estado anormal, para la que el hijo de Condesita, es un verdadero especialista.

Aquel profesional lo trabajó en 800 metros, al freno, marcando 49" 1/5.

SE LIQUIDAN
Todas las mercaderías de la
Casa de Encajes
"EL ENCAJE ITALIANO"
por tener que entregar el local que ocupa en
ESTADO 286
JOSE MARCOS V.
20-h

AVISO

La Sastrería L'AVENC, San Antonio 334, tiene el agrado de comunicarle a Ud. que ha recibido un extenso y variado surtido de casimires para la próxima estación.

14-h

Solo para señoras y señoritas

Nuevo gran surtido de

Calzado Colle

No olvide Ud. que el incomparable calzado "Colle" es el mejor del mundo y lo vende baratísimo "extraordinariamente barato", la gran Corsetería y Zapatería "La Flor del Día", San Antonio 98, esq. de Moneda.

CORSES

Nuevos y muy lindos corsés de inimitables formas, muy cómodos, muy durables y muy relativamente baratos, pídalos Ud. en la gran Corsetería y Zapatería "La Flor del Día", San Antonio esq. de Moneda. Casilla 3089. y-12-b

Cómpranse sacos usados y recortes de lana y algodón en

FABRICA DE PANOS

POBLACION LOURDES

y-11-h

¿Quiere Ud. avisar con éxito?

Hágalo por intermedio nuestro Obtendrá mayor economía y mayor provecho. Nos encargamos de toda clase de propaganda comercial. Absoluta seriedad.

AVISOS ILUSTRADOS

Dibujos caricaturas para diarios y revistas, carteles, affiches, vitreaux, etc., etc.

EMPRESA AVISADORA
DEL PACIFICO
Huérfanos 1153 :: Oficina 14 :: Casilla 269

y-11-

1918

PRIMAVERA

EMPEZAMOS
A RECIBIR LAS PRIMERAS NOVEDADES DE LA ESTACION

GUANTES, QUITASOLES,
SOMBREROS ADORNADOS,
HORMAS, ADORNOS,
FLORES, Etc.

ARTICULOS DE BONETERIA
EN SEDA, HILO Y ALGODON,
PARA SEÑORAS Y CABALLEROS

CASA FRANCESA

1918

z-11-h

JEREZ Y COÑACS MARQUES DEL REAL TESORO
GRANDES PREMIOS · PARIS · MADRID · ZARAGOZA · VALLADOLID · FLORENCIA · BRUSELAS · ROMA

CASA ARCE

PORTAL MAC-CLURE 481. - TELEFONO INGLES 881; NACIONAL 259

Siempre realiza los **Tafetanes** doble ancho a 11.50 el metro; y recibió un bonito surtido en Gabardinas de seda, Bengalinas, Fallas Charmeuses, Espumillas, Crepe Georgette, Sedas Pompadour, Gasas listadas, Raso Duches, Jersey seda n|. y marino; en lanas hay Tricotinas, Gabardinas, Nattines, Velarminas, Muselinas y otros varios.

En Holandas, Bretañas y Batistas de hilo varias calidades.

ARCE Hnos.

z-12-h

Baños, Lavatorios,

BIDETS, ESCUSADOS,
CALENTADORES DE AGUA
DE LAS MEJORES MARCAS INGLESAS Y AMERICANAS
A PRECIOS SIN COMPETENCIA
VENTAS POR MAYOR Y MENOR

STYLES y Cia

BANDERA 125 -:- CASILLA 1249
SANTIAGO

z-11-h

La acreditada Sastrería Paris

ALAMEDA N.o 1106

Avisa a su distinguida clientela y al público en general que ha recibido un gran surtido de casimires ingleses y franceses, y donde Uds. pueden vestirse elegantemente

CON SOLO 20 PESOS MENSUALES

Las Sastrería está atendidas por sus dueños.

S. FAIVOVICH & CIA.

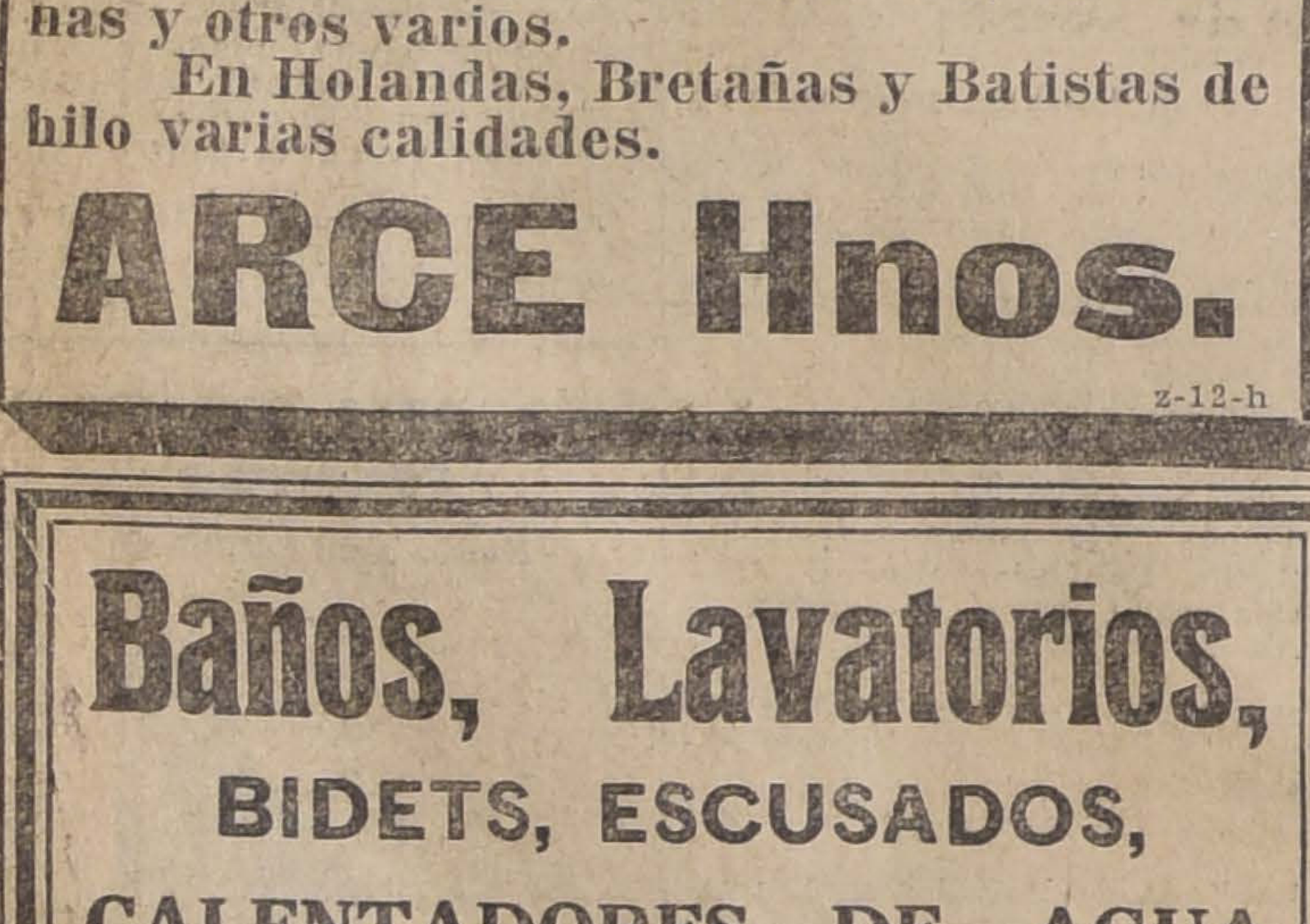

CORTINAS METÁLICAS
ROBINOVITCH E HIJO
SANTIAGO
SOTOMAYOR 347 CASILLA 1234
TELÉFONO 1856

¡¡CAMIONES!!

LISTOS PARA ENTREGA

"DUPLEX"

El más formidable que ha llegado a Chile. Cuatro toneladas, pudiendo arrastrar seis carretones con un total de diez toneladas. Muy económico. Sencillo. Cuatro ruedas motrices (propulsoras). Marcha aunque se tumbe. Muy alto, magneto EISEMAN. Cuatro velocidades.

"REO"

Dos toneladas. Sencillos y económicos.

Tres cuartos tonelada. "Chasis" muy apropiado para pasajeros.

"BESSEMER"

En viaje: de una y dos toneladas con magneto Bosch.

OFRECEN:

MONTVAL & Co.

AGUSTINAS 1041|49, BAJOS SAVOY HOTEL - SANTIAGO
GARAGE PROPIO: GARCIA REYES 37

AGENTES DE LOS AUTOMOVILES:
"Winton", "Moon", "Reo" y "Pilot"

y-11-h

EXCELSIOR HOTEL

PUENTE 884.=Santiago

TELEFONO INGLES 5145

Establecimiento de primer orden, con 60 departamentos amoblados. Instalación de baños por cada piso. Edificio contra incendio y terremoto. El mobiliario del Hotel es completamente nuevo.

Cocina a la Italiana y Francesa dirigida por su propio dueño, ex-Maitre d'Hotel Europeo.

Atención esmerada. Se recomienda por su seriedad.

Quince líneas de carros a la puerta

JOSE CATTANI
PROPIETARIO

z-11-h

REGIMIENTO CARABINEROS

PROPUESTAS

Se piden propuestas públicas para proveer al Cuerpo de doscientas mantas de castilla, en conformidad a la muestra que puede verse en la Intendencia del Cuerpo.

Las propuestas se abrirán el Sábado 17 del presente, a las 3 P. M., en la oficina de la Comandancia del Cuerpo, Delicias 238, esquina de Pedregal.

17-h

Municipalidad de Viña del Mar

CONTRIBUCION DE HABERES

Se avisa a los propietarios de la comuna de Viña del Mar, que la

TESORERIA FISCAL DE VALPARAISO

está cobrando los trimestres 1.o, 2.o y 3.o del presente año.

11-h EL SECRETARIO.

CAJA COMERCIAL

(CREDITO & TRAMITES DE ADUANA)
SOCIEDAD ANONIMA
CAPITAL: $ 1.00,000

OFICINA PRINCIPAL
Blanco 891 :: VALPARAISO :: Casilla 6-A
SUCURSALES
San Antonio 499 :: SANTIAGO :: Casilla 1497
KOBE, Nueva York
Dirección telegráfica: "CACIAL"

Exportaciones:

de cueros, lanas, cereales y toda clase de materias primas, por cuenta y orden de los productores.

Anticipos de fondos sobre Mercaderías,
Embarques, Desembarques,
Despachos de Aduana,
Bodegaje,
Consignaciones,
Comisiones en General.

CARLOS BARROILHET,
PRESIDENTE

LUIS A. GONZALEZ C.,
GERENTE

z-11-h

Sastrería La Marina

Acaba de recibir un selecto surtido de casimires ingleses de gran fantasía última novedad, corte americano. - Entrega inmediata

Pagaderos desde $ 20 Mensuales

BANDERA 14

Fierro fundido viejo

de primera clase, de motores, volantes, engranajes, compro.

Ofertas: CASILLA 3267.

y-12 h

VIÑA PRA

SANTIAGO

Vinos especiales para Familias
MEDOC.. ot. $ 0.60 sin envase
PINOT .. Bot. $ 0.70 " "
BLANCO Bot. $ 0.80 " "
TIPOS SUPERIORES: $ 0.90, $ 1 y $ 1.40
Cas. 1915, Teléf. Ovalle 16
AGENCIA:
Huérfanos No. 1036

Salvitae
Dolor de Cabeza

Salvitae
Estreñimiento

Salvitae
Gota y Reumatismo

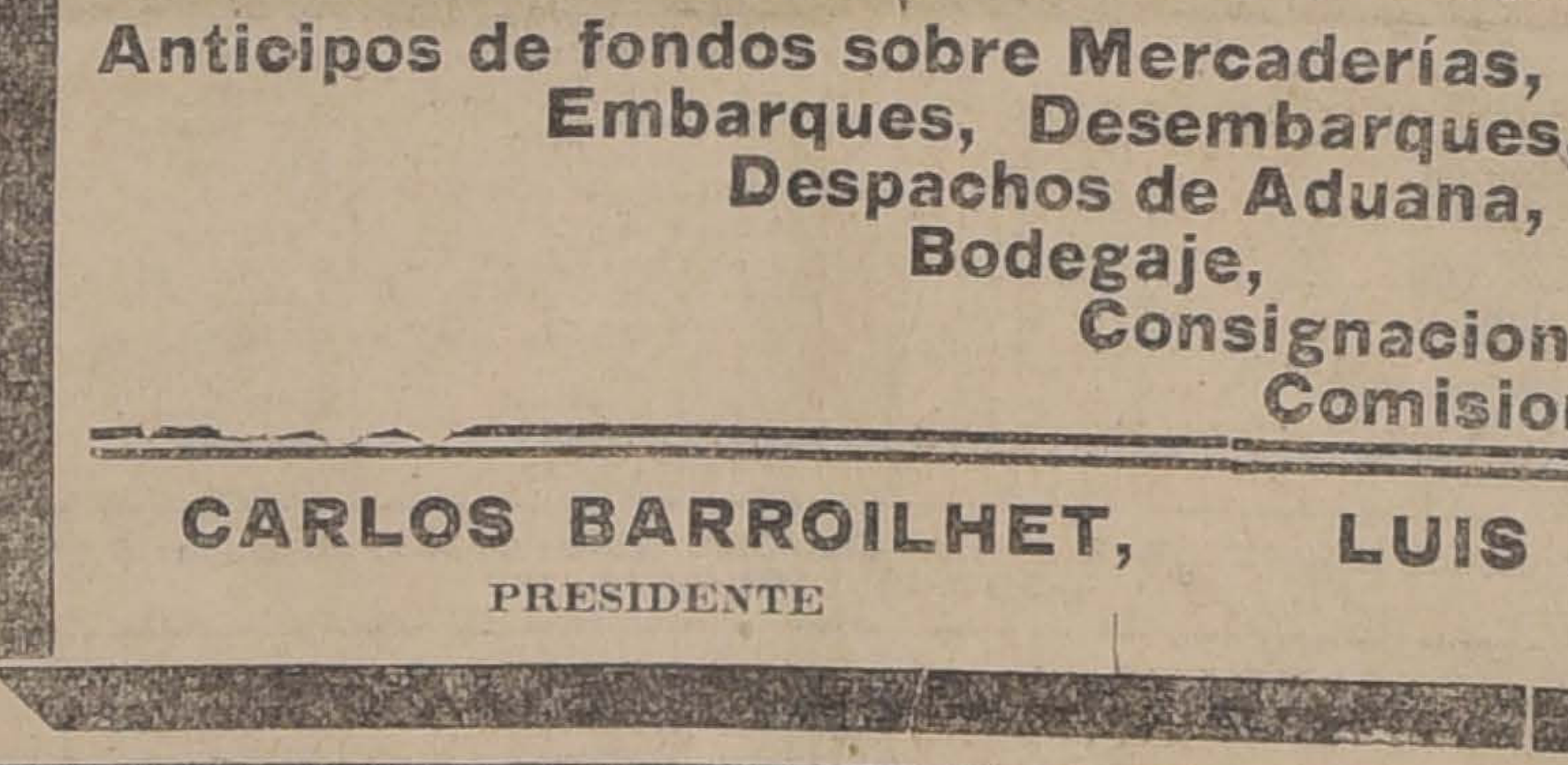

WISKY DUNCAN
EN BOTELLAS DE LITRO
NO TIENE RIVAL A SU PRECIO
UNICOS INTRODUCTORES:
QUESTA, SANGUINETTI y Cía.
VALPARAISO

30-h

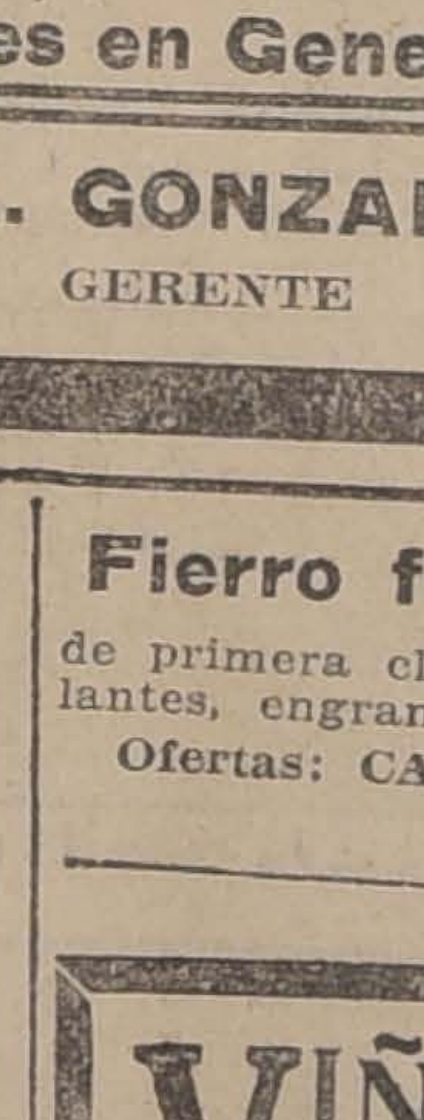

MANDA FUERZA
el gran Vino Blan
RHIN CARMEN
Exíjalo en todo restaurant.
Agentes:
MELOSSI & CO.
Galería Alessandri 28
Teléfono 641

13-h

PINTURAS PABCO

¿Quiere Ud. pintar su casa económicamente?

PIDA PRECIOS A

FRANKE CHADWICK y Cía.

ESTADO 91.=Of. 22.=Teléfono Inglés 2328.=Casilla 3607

z-11 -h

DEPORTES

El acontecimiento deportivo de hoy.—El gran torneo en el Estadio de Los Leones.—Gran entusiasmo reina en los círculos deportivos y en el público por asistir al interesante torneo atlético que realiza hoy a las 2 P. M. la Asociación Atlética de Santiago en el cómodo Stadium de Los Leones.

La participación de los mejores atletas y de la mayoría de los que representaron al país en la Olimpiada Internacional de Buenos Aires, como el hecho de competir en la carrera de fondo el recordman mundial de la Marathon, Juan Jorquera, auguran un éxito seguro a este meet deportivo.

Habrá un servicio especial de tranvías número 27 que saldrán cada 7 minutos de la plaza Italia.

El equipo representativo de la capital.—Antecedentes de las reuniones efectuadas por los miembros de la comisión de selección.—En la edición de ayer de uno de nuestros colegas aparece el siguiente suelto:

"Antenoche se reunió nuevamente la comisión de selección del equipo local. Asistieron los señores Westman, Betteley, Jiménez, Arancibia y Fanta.

No se pudo llegar a ningún acuerdo respecto a las instituciones que debían tener voto. El asunto fué enviado en consulta a la Asociación de Football de Chile.

Esperamos que esta corporación superior sabrá, de una vez por todas, poner las cosas en su lugar.

Por otra parte, creemos que el sistema de votación de partes interesadas no conduce a ningún fin sportivo."

En la reunión a que se refiere el párrafo transcripto, se convino tácitamente en no dar detalles de la conferencia, en espera de que el presidente de la Asociación de Football de Chile indicara el camino que debía seguirse.

Es por esto que nos habíamos abstenido de dar noticia alguna al respecto; pero ahora que un colega ha avanzado algunas opiniones, nuestros lectores nos piden los antecedentes de aquella reunión y no podemos negarnos a darlos, por consiguiente, a la publicidad.

El 19 de Junio del presente año se reunieron los señores Romeo Borghetti y J. Onetto, en representación de la Asociación de Football de Chile; Héctor Arancibia Laso y Ernesto Flores, en representación de la Asociación Santiago; Jorge Westman, en representación de la Liga Santiago; Alfredo Betteley, en representación de la Liga Metropolitana, y Carlos Fanta y Armando Reyes, en representación de la Asociación Nacional, y ampliamente autorizados por las respectivas corporaciones tomaron, entre otros, los siguientes acuerdos:

"1. Para la formación del equipo combinado de la capital se procederá en la forma siguiente: El Domingo 28 de Julio se efectuará en la cancha Independencia N.o 1 un encuentro entre un team combinado formado de común acuerdo entre las Ligas Santiago y Metropolitana y otro formado igualmente de común acuerdo entre las Asociaciones Santiago y Nacional;

2. **Verificado este encuentro se reunirán los presidentes de las Asociaciones Santiago y Nacional y Ligas Santiago y Metropolitana y de común acuerdo organizarán el equipo representativo de la capital.**"

Para dar cumplimiento a los acuerdos anteriores se reunieron el Miércoles 31 de Julio los señores Jiménez, Westman, Fanta y Ramírez y procedieron a discutir la designación del cuadro que debe representar a Santiago, resultando designados por unanimidad los señores Gatica y Teuche y por mayoría los señores Vitke, Allende, Chibbaro, Ojeda y Soto. Estuvo presente en esta reunión el señor representante de la Liga Arrieta, quien emitió su opinión pero no tomó parte en las votaciones en virtud de lo estipulado en las cláusulas 1 y 2 del convenio transcripto.

El Lunes 5 del actual se reunieron los señores Arancibia, Fanta y Westman y por excusa del señor Jiménez acordaron no sesionar y citar nuevamente para el Miércoles 7.

El Miércoles 7 se reunieron los señores Westman, Arancibia, Jiménez y Fanta. En esta reunión, el señor Westman solicitó que se anulara lo obrado en la sesión del Miércoles 31 por no haber votado el representante de la Liga Arrieta. Agregó que a su juicio el representante de la Nacional no debía tener derecho a votar en la designación del equipo, por no figurar en el cuadro de las Asociaciones Unidas ningún hombre de la Nacional y que en consecuencia no tenía intereses que defender. El representante de la Nacional contestó que tratándose del primer paso hacia la organización del equipo internacional chileno, estimaba que los delegados presentes no venían a defender intereses particulares y que su obligación era formar el mejor cuadro de Santiago sin distinció de ligas ni asociaciones. Agregó que en virtud de lo resuelto en la reunión celebrada el 19 de Junio, la Nacional tenía derecho a voto en la confección del equipo de Santiago y que no figurando jugadores de su corporación entre los candidatos, estaba en situación de dar un voto absolutamente imparcial.

El representante de la sociación Santiago declara que cumplirá en todas sus partes el convenio tomado el 19 de Junio y no se saldrá una línea de sus estipulaciones. Agregó que en aquella reunión él había propuesto un encuentro entre las diferentes corporaciones de la capital, quedando la vencedora facultada para designar el cuadro representativo de Santiago. En la reunión del 19 de Junio, los delegados de las Ligas no aceptaron esta proposición y por ésto se acordó por unanimidad proceder en la forma estipulada en el acta de aquella reunión.

Discutido ampliamente este asunto, se acordó resolverlo al día siguiente, citando especialmente al señor Bettele-

El día Jueves 8 del presente se reunieron nuevamente los miembros de la comisión de selección. Los señores Betteley y Westman exigieron que debía tomar parte en la votación el representante de la Liga José Arrieta y el señor Westman solicitó además la exclusión del representante de la Nacional.

Invitados los señores Westman y Betteley a continuar la designación del equipo, se negaron a hacerlo mientras no se resolviesen las dificultades producidas. Por su parte, los representantes de las Asociaciones Santiago y Nacional declararon que **ellos exigían el estricto cumplimiento de lo acordado por unanimidad en la reunión efectuada el 19 de Junio** y que harían responsables ante el país de las consecuencias que este desacuerdo podría acarrear a las personas que lo motivaran, negándose a cumplir lo convenido.

Unánimemente se acordó enviar un acta con estos antecedentes al presidente de la Asociación de Football de Chile para que si lo tiene a bien se digne indicar el camino que debe seguirse.

A fin de no entorpecer la acción de los dirigentes, nos abstenemos por ahora de hacer comentarios, limitándonos a dar a nuestros lectores los antecedentes transcriptos.

Por la Asociación Obrera de Football.— Segunda serie.— Bélgica v. U. Camilo Henríquez II.— Cancha: número 1. Hora: 3 P. M. Referee: señor F. Viveros.

A. Lincoyán v. Londres II.—Cancha número 2. Hora: 3 P. M. Referee: señor D. Araya.

Tercera serie:

Constitución (M) v. América. — Cancha número 2. Hora: 1 3|4. Referee: señor D. Araya.

U. Camilo Henríquez III v. José M. Infante.— Cancha número 1. Hora: 1 3|4 P. M. Referee: señor P. Maturana.

Directores de cancha: en la cancha número 1: señores R. Barrueto y O. Rojas, y en la número 2, señores C. Baeza y J. González.

Por la Asociación Infantil Santiago.— Primera serie A.:

A. Humbalt I c. Peneca I.—Cancha: Borgoño. Hora: 10.30 A. M. Arbitro: señor CarlosVillena.

Loma Verde I c. Esperanto I.— Cancha: Baquedano. Hora: 10.30 A. M. Arbitro: señor Aurelio Reyes.

Primera serie B.:

Baquedano I c. Olympia I.—Cancha: San Eugenio. Hora: 1.15 P. M. Arbitro: señor Luis Heredia.

Magallanes I B. c. 5 de Enero I. —Cancha: Magallanes. Hora: 10.30 A. M. Arbitro: señor Humberto Peña.

Segunda serie A.:

Magallanes II A. c. Internado II. A.— Hora: 9.15 A. M. Cancha: Magallanes. Arbitro: Humberto Peña.

Barcelona II c. Portales II.—Cancha: Borgoño. Hora: 1.15 P. M. Arbitro: señor Rodolfo Pizarro.

Segunda serie B.:

Instituto Nacional II c. S. Eugenio I.— Cancha: S. Eugenio. Hora: 9.15 A. M. Arbitro: señor Luis Quinteros.

Tercera serie:

Gimnástico III c. J. G. Argomedo.— Cancha: E. de Artes. Hora: 9 A. M. Arbitro: señor Dionisio Muñoz.

Calendario de partidas atrasadas. —Primera serie B.:

Portales I c. 5 de Abril I.—Cancha: Borgoño. Hora: 3 P. M. Arbitro: señor Daniel Riquelme.

Segunda serie B.:

Gimnástico II c. Santiago II. — Cancha: E. de Artes. Hora: 10.30 A. M. Arbitro: señor Dionisio Muñoz.

Directores de turno: en la cancha del Unión San Eugenio el señor Prieto; en la cancha de la Escuela de Artes los delegados de los clubs Gimnástico, Santiago y J. G. Argomedo.

En la cancha del Magallanes los señores delegados de los clubs Cinco de Enero y Magallanes y en las canchas del Borgoño y Baquedano en la mañana, el señor Aurelio Reyes y en la tarde el delegado del A. Humbolt.

El equipo de la zona central.—Primer encuentro de selección.— A las 3 P. M. de hoy se realizará en el Estadio Arredondo de Quillota, el encuentro entre los cuadros representativos de las provincias de Valparaíso y de Aconcagua. Será éste el primero de los tres encuentros oficiales que deberán efectuarse para confeccionar el equipo de la Zona Central del país. El segundo se realizará en la cancha número 1 del Valparaíso Sporting Club el Domingo próximo, 18 del actual, e intervendrá nlos cuadros Santiago Unido y Valparaíso Unido y el tercero, el déa 25 del presente, en la Independencia número 1 de esta capital, entre los equipos Santiago Unido v. Aconcagua.

En la brega de hoy intervendrán los siguientes teams:

Aconcagua

González (Q)
Estrella (L. A.), Pirazolli (L. A.)
Quiroga (L. A.), Casilla (Q), Soto (Q)
G. Frez (Q.), Hurtado (Q.), Sánchez
(Q), Carrasco (L. A.), Concha (L. A.)

O

Geldes, Paredes, Wallace, Herrera,
Llantén
Lira, Alvarado, Paredes
Poirier, Gatica
Guerrero

Valparaíso

Para la confección del equipo de la Zona Central se procederá en la forma siguiente: "Una vez realizados los anteriores encuentros se reunirán tres delegados: uno designado por la Liga Valparaíso, otro elegido de común acuerdo entre las Ligas de la provincia de Aconcagua y el tercero nombrado de común acuerdo entre las Ligas Santiago y Metropolitana y Asociaciones Santiago y Nacional de la capital. Estos tres delegados constituirán el equipo de la Zona Central".

Subscripción de "La Nación"

Erogaciones para un obsequio a los vencedores de la carrera Marathon

Saldo	**$ 20,235.75**
Sociedad Ahorros y Socorros Mutuos Fábrica y Maestranzas del Ejército	44.30
	$ 20,280.05

Unión Teatral I F. C. v. "La Nación" I F. C.—A las 10 A. M. de hoy en la cancha que posee el Unión Teatral, en Avenida Rosario esquina de Recoleta, se jugará este amistoso que servirá de revancha al encuentro sostenido hace poco entre estas corporaciones.

Asociación de Football José Arrieta.— A petición del Guindos F. C. se suspende el encuentro por el Escudo con el Valparaíso Star II.

Una serie de buenas partidas.—La competencia de la Asociación de Football de Santiago, en sus distintas divisiones, anuncia para hoy una serie de interesantes partidas que de seguro atraerán a las canchas en que ellas se verifican a una numerosa concurrencia de aficionados.

Los mejores de esos partidos serán seguramente los que van a verificarse en la cancha Independencia número 1 que la corporación nombrada posee en el extremo oriente de la Avenida Hipódromo Chile entr los primrros equipos de los clubs Eleuterio Ramírez y Maestranza Eléctrica, a las 2.15 P. M. y entre los de igual categoría de los clubs Gimnástico y Britania, a las h4 P. M.

Internado I c. Gath y Chaves I es también un buen encuentro y se realizará a las 4 P. M. en la cancha Gath y Chaves.

En la cancha Independencia número 2, contigua a la número 1, jugarán además a las 2.15 P. M. el Borgoño I con el S. Dumont I y a las 4 P. M. el 21 de Mayo con el L. de Aplicación I.

Aparte de esto sencuentros puedenclasificarse como dignos de ser presenciados los de segunda división que anuncia el calendario de la Asociación Santiago y que en su mayoría se efectúan en la mañana.

Profesores de Instrucción Primaria.— Matinée en honor del presidente de esta institución.— La Sección Sportiva y Musical ha organizado para hoy a las 2 P. M. una matinée en honor del presidente de esta institución, señor Aniceto A. Gallardo. Con el objeto de dar facilidades a los maestros y socios, la misión organizadora acordó no cobrar la entrada, como se ha publicado a los miembros de la sociedad.

La fiesta se iniciará a las 2 P. M. con el objeto de que los socios puedan asistir a la manifestación que se celebrará, esta misma tarde en honor del señor Inspector General de Instrucción Primaria.

Asociación O'Higgins de Rancagua v. Asociación Colchagua de San Fernando.— A las 3 P. M. de hoy se realizará en San Fernando este interesante entre-ciudades en competencia por el trofeo Viña Lontué. Arbitrará don Carlos Saenger.

Fallecimiento.— Ha dejado de existir en Chillán el señor padre del entusiasta deportista señor Leotardo Mátus, secretario ad honorem de la Federación Sportiva Nacional de Chile.

Los encuentros oficiales de hoy.— Por la Asociación de Football de Santiago.—Copa Unión A.—Gimnástico I c. Britania I.—Cancha I. Hora: 4 P. M. Arbitro: señor Juan H. Livingstone.

Maestranza Eléctrica I c. Eleuterio Ramírez I.— Cancha 1. Hora: 2.15 P. M. Arbitro: señor Arturo Besoaín Robles.

Copa Chile.—Internado I c. Gath y Chaves I.—Cancha: Gath y Chaves. Hora: 4 P. M. Arbitro: señor Oscar García.

Copa Unión B.— Borgoño I c. Santos Dumont I.— Cancha 2. Hora: 2.15. Arbitro: señor Francisco Jiménez.

21 de Mayo c. Liceo de Aplicación I.—Cancha 2. Hora: 4 P. M. Arbitro: señor Pedro J. Malbrán Acosta.

Copa Arauco— Internado II c. Santiago II.—Cancha Santiago. Hora: 2.30 P. M. Arbitro: señor Roberto Bustos.

Morning Star II c. S. Badminton II.—Cancha Gath y Chaves. Hora: 230. Arbitro: señor Electo Escobar.

Copa Independencia A. — Maestranza Eléctrica II c. . Ramírez II. —Cancha número 1. Hora: 9.15. Arbitro: señor Arturo Flores.

Liverpool II c. Magallanes II A. —Cancha 1. Hora: 10.30. Arbitro: señor Arturo Flores.

Copa Independencia B. — Borgoño II c. S. Dumont II.—Cancha 2. Hora: 9.15. Arbitro: señor Alberto Warnken.

Copa Excelsior.— Liverpool III c. Santiago Badminton II.—Cancha 2. Hora: 10.30. Arbitro: señor Luis Roatti.

Directores de turno: canchas 1 y 2 en la mañana el señor Flores y en la tarde el señor Aravena; cancha Gath y Chaves, señor Pacheco.

Por la Asociación Nacional de Football.—Primera serie D:

Portales v. General Bulnes; cancha del C. Menadier; hora: 3 P. M.; réferee señor Juan Jiménez.

SS. Livertad v. La Cruz; cancha del La Cruz; hora: 3 P. M.; réferee señor José Díaz.

Coquimbo v. Recoleta (complementario de 40 minutos); cancha del La Cruz; hora 2.15 P. M.; réferee señor José Díaz.

Segunda serie:

General Bulnes II v. U. San Eugenio II; cancha del San Eugenio; hora: 10 A. M.; réferee señor Roberto Miranda.

U. Teatral II v. Menadier II; cancha del Menadier; hora 2 P. M.; réferee señor Carlos Muñoz.

Directores de turno, cancha San Eugenio, señor Díaz; del Menadier, La Cruz, señores Martínez y Escobar.

Por la Liga Metropolitana de Deportes.—Primera división:

Santiago National con National Star; hora 3 y cuarto P. M.; réferee señor C. Saenger; cancha del National Star (Acad. de Humanidades).

Green Cros I con Iris Sporting I; cancha Metropolitana; hora 1. A. M.; réferee señor C. Aguirre.

Universo I con Small Star I; cancha Metropolitana; hora 3.30 P. M.; réferee señor R. L. Hernández.

Competidor Atlético I v. Unión Chilena; cancha Badminton; hora 3.30 P. M.; réferee señor J. Figueroa.

Segunda división:

Underwood I v. Girardi II; cancha Badminton; hora 10 A. M.; réferee señor M. Vergara.

Carioca II v. Santiago Rangers II; cancha Metropolitana; hora 2 P. M.; réferee señor R. L. Hernández.

21 de Mayo I v. Small Star II; cancha Badminton; hora 2 P. M.; réferee señor . Tessada.

Tercera división:

Constitución II v. Unión Brasil I; cancha National Star; hora 2 P. M.; réferee señor L. Zegers.

Unión Las Rosas I v. CCompetidor Atlético II; cancha Badminton; hora 9 1|4; Réferee señor Moraga.

Por la Asociación Comercial.—Matas y Cía. v. Raab Bellet y Cía.; hora 10 1|2 A. M.; réferee señor Francisco Viveros; cancha Academia de Humanidades.

II serie Industrial:

Soc. Nacional de Tejidos v. Sport Unión Maestdanza; hora 9 1|2 A. M.; réferee señor P. Ferrada; cancha del Santiago, AAv. del Panteón, entrando por Independencia.

Camilo Henríquez v. Casa Dell'Orto; hora 9 1|2; réferee señor Luis S. manidades.

Naranjo; cancha Academia de Hu-

Directores de turno: cancha Santiago, señor Julio Amor, Fidel Fortunatti y Pedro Ferrada.

Directores en la Academia, señores Villadonis, Naranjo y Novoa.

Laboratorio Chile F. C. versus Capitán Prat F. C.—A las 9 1|2 A. M. de hoy, se jugará en la cancha de la Quinta Normal F. C., el encuentro concertado entre los equipos nombrados.

Diego Portales F. C. versus General Bulnes F. C.—Hoy se llevará a efecto esta partida, a las 3 P. M., en la cancha del Menadier, Parque Cousiño, ante el árbitro señor Jiménez por la primera división de la Asociación Nacional.

La partida promete ser interesante, pues ambos cuadros cuentan con buenos jugadores.

Asociación de Football de Santiago. — Partidas oficiales que se jugarán el Jueves 15 del presente:

Copa Chile:

Santiago I con Internado I; cancha, Santiago; hora, 4 P. M.; árbitro, señor Electo Escobar.

S. Badminton I con Gath y Chaves I; cancha, Badminton; hora, 4 P. M.; árbitro, señor Francisco Jiménez.

Sporverein con Instituto Nacional I; cancha, Los Leones; hora, 4 P. M.; árbitro, señor Roberto Bustos.

Copa Unión B:

Santos Dumont I con Loma Verde I; cancha, Santiago; hora, 2.15 P. M.; árbitro, señor Oscar García.

21 de Mayo con Magallanes I B.; cancha, Badminton; hora, 2.15 P. M.; árbitro, señor Carlos Saenger.

Borgoño I con Anderson; cancha, Los Leones; hora, 2.30 P. M.; árbitro, señor Roberto Bustos.

Copa Arauco:

Gath y Chaves II con Internado II; cancha, Gath y Chaves; hora, 10.30 A. M.; árbitro, señor Juan H. Livingstone.

Instituto Nacional II con S. Badminton II; cancha, Gath y Chaves; hora, 9.15 A. M.; árbitro, señor Carlos Fanta.

Copa Indepedencia A:

Britania II con Maestranza Eléctrico II; cancha, 1; hora, 10.30 A. M.; árbitro, señor José María Escobar.

Magallanes II con Maestranza Atlética II; cancha, 2; hora, 10.30 A. M.; árbitro, señor Pedro J. Malbrán.

Copa Independencia B:

Liceo de Aplicación II con Esperahto II; cancha, 1; hora, 9.15 A. M.; árbitro, señor Alberto Warnken.

Copa Excelsior:

Liverpool III con Instituto Nacional III; cancha, 2; hora, 9.15 A. M.; árbitro, señor Luis A. Poblete.

Directores de turno: cancha 1 y 2, el señor Schmidt; cancha Santiago, el señor Pacheco; cancha Badminton, señor Ilabaca; cancha Gath y Chaves, señor Flores, y cancha Los Leones, señor Schmidt.

ATLETISMO

El torneo nacional que se efectuará el 8 de Septiembre.—Tenemos el encargo del secretario de la Asociación Sports Atléticos de Chile de invitar a todos los aficionados del país a la gran olimpiada atlética nacional que bajo el control y dirección de esta Asociación se efectuará el Domingo 8 de Septiembre en esta capital.

La base de la reunión será la prueba llamada Record Americano de la Hora, prueba en que intervendrá una delegación argentina especialmente invitada.

Las inscripciones se encuentran abiertas en la secretaría, San Diego 175 y su valor es de $ 1 por prueba. Estas se recibirán sólo hasta el día 1. de Septiembre.

Toda comunicación relacionada con la olimpiada debe ser mandada al secretario, señor rancisco J. Barros, San Diego 185.

El torneo d ehoy de la Asociación Atlética de Santiago.—En el Estadio de Los Leones se realizará en la tarde de hoy el primer torneo oficial de la temporada.

Se iniciará esta interesante reunión a las 2P. M.

Centro Atlético Universidad Popular Lastarria.—Los socios de esta institución se reunirán hoy, a las 2 P. M., en la cancha de la Quinta Normal.

CICLISMO

Las carreras de hoy del Royal Club Ciclista.—En el Velódromo del Parque Cousiño se realizará en la tarde de hoy el interesante torneo ciclista organizado por el Royal Club Ciclista de esta capital.

Intervendrán los mejores ciclistas de Valparaíso y de la capital.

El torneo consta de las siguientes pruebas:

Primera carrera.—Novicios.—2,000 metros.

Segunda carrera.—Juniors ganadores de premios.—5,000 metros.

Tercera carrera. — Campeones. — 6,000 metros.

Cuarta carrera.—Juniors no ganadores de primeros premios. —4,000 metros.

Quinta carrera.—Seniors. — 10,000 metros.

Sexta carrera. — Juniors todo competidor.—8,000 metros.

Séptima carrera. — Record de la media hora detrás de motos.

EXCURSIONISMO

Club de Excursiones Deutsche Zeitung.—A las 2 de la tarde de hoy deberán reunirse en Santo Domingo esquina de 21 de Mayo los socios de este Centro, para dirigirse en excursión a Lo Negrete.

Cuerpo de Excursionistas Santiago. — Hoy Domingo, a las 3 P. M., celebra junta general este cuerpo en su secretaría, Madrid 812.

En vista de que figuran en tabla asuntos de tanta importancia, como la aprobación de los estatutos y otros, se encarece la asistencia y en especial a los señores Enrique Abarca D., Rolando O'Ryan N., Pedro Reyraud y Orlando Amengual.

¡ULTIMOS DIAS!

DE LA GRAN

LIQUIDACION

VISILLOS de punto para ventanas, el par. . .	$ 1.90
PAÑITOS y caminos de mesa, c|u.	2.20
GASAS floreadas para cortinas, el mt.	1.40
MOLETON lisos y listados, el mt.	1.40
VICHY para delantales, el mt.	1.40
DAMASCO para manteles, el mt.	5.50
SERVILLETAS de mesa, la doc.	11.50
GENERO felpudo para paños, el mt.	2.50
PAÑOS de mano (felpudos), el par.	3.90
PAÑUELOS de batista de mano, la doc. . . .	1.90
MEDIAS negras para señoras, el par.	0.95
MEDIAS extra finas para señoras, el par.	1.40
BOTAS y zapatitos para guaguas, el par.	1.00
CORSES marca "Royal Worcester", c|u. . . .	8.50
MATINEES de moletón, para señoras, c|u. . .	17.50
PAÑUELOS de lana tejidos, c|u.	8.90
PAÑUELOS CHICOS de rebozo, c|u.	4.90
GENERO doble ancho para trajes, el mt.	2.90
CALCETINES todos colores para caballeros, el par.	1.20
CORBATAS de seda para caballeros, c|u.	2.90
PAÑUELOS de mano para caballeros, la doc.	5.90
HORQUILLAS surtidas en cajas grandes, la caja	0.60
BETUN para calzados, la caja.	0.70
JABON inglés legítimo "Pears", el pan.	0.85
POLVO Talcum "perfumado", el tarro.	3.50

APROVECHAR ESTA ULTIMA OCASION

LA CASA BRITANICA

924-PORTAL FERNANDEZ CONCHA-928

Casilla 1079 H. SUTHERLAND y Cía. Teléfono 370

SOCIABILIDAD OBRERA

Congreso Social Obrero.— Cita a junta general de delegados para hoy a las 2.30 P. M.

Se encarece la asistencia especialmente a los señores delegados que propusieron la celebración de sesiones los días Domingos, pues en caso contrario se volverá a sesionar los días Miércoles, según acuerdo tomado por los señores delegados asistentes el Domingo último. Local el de costumbre, Riquelme 859.

Unión Gremial de Fundidores. — Esta institución está citada para hoy a las 10 A. M. a junta extraordinaria.

Se dará cuenta del conflicto de la Fundición Grajales, ya arreglado satisfactoriamente; y tratar sobre la convención de fundidores.

Unión Federal de Mueblistas, Carpinteros y Ramos Similares.—Hoy a las 10 y media celebrará sesión la junta ejecutiva de esta institución. Recomiéndase la asistencia y puntualidad en la hora a todos sus miembros.

Sociedad de Talladores y Escultores en Madera.—Cítase para hoy de 10 a 11 A. M. a los adherentes al banquete, en su local, Richard 1018. Habrá una comisión en la Alameda esquina de Ahumada esperando a los socios que no han podido ir a la secretaría.

Centro Artístico Juan Jaures. — Cítase a los miembros que componen la comisión de fiestas a fin de que hagan el balance del beneficio pasado.

También se cita a los miembros que fueron propuestos para estudiar el proyecto presentado por el señor Luis Silva. Ambas comisiones deberán reunirse hoy a las 10 A. M. en casa del señor Carlos Lafferty.

Consejo Federal N.o 3 de Hojalateros y Gasfiters de la Federación Obrera de Chile.—Hoy a las 8 y media de la noche, llevará a efecto este gremio una velada literario-musical en el salón-teatro Bascuñán Guerrero 542, con motivo de su presentación oficial ante los gremios y sociedades obreras de la capital. A este acto se invita por el presente aviso.

Casa del Pueblo.—Eyzaguirre 718. —Hoy a las 4 P. M. habrá una interesante matinée a beneficio de la Casa del Pueblo.

El camarada Angel Fernández disertará sobre "Conceptos elogiosos acerca de la obra del señor Luis Castillo".

Habrá además música y declamación.

La entrada sólo vale veinte centavos.

Unión de Carpinteros y Ramos Similares en Resistencia.—Esta institución cita a sus asociados e invita al gremio de carroceros a reunión para hoy en Eyzaguirre 718 a las 9 y media A. M., con el objeto de tratar varios asuntos pendientes y nombrar los oradores para el mitin acordado por la Federación Obrera Local Santiaguina, para hoy a las 2 P. M. al pie de la estatua de San Martín, para protestar por los atropellos a los colonos del Lago Buenos Aires.

Sociedad de Pintores Miguel Angel.— Esta Sociedad está citada para hoy a las 10 de la mañana a junta general, para resolver varios asuntos.

Se ruega a los socios que traigan su libreta para comprobarla con el libro matriz.

Federación Obrera de Chile.—Consejo Federal N.o 2.—Para el Domingo 11 del presente a las 8.30 P. M. se invita por el Consejo Federal N.o 2 en el salón de la Federación, Bascuñán 542, con motivo de su presentación ante los gremios y sociedades de Santiago a todos los socios.

Habrá una gran velada literario-musical.

Federación de Carpinteros 1.o de Mayo. — Cítase a los federados a asamblea ordinaria para hoy a las 10 A. M.

Hay asuntos importantes que tratar relacionados con la buena marcha de la institución.

Sociedad Federal de Curtidores.— A pedido de una comisión del gremio de curtidores ante la Unión Federal Chilena, citamos a todos los trabajadores en el ramo de curtiduría a una importante reunión de interés para el gremio en general.

Rogamos en especial la asistencia al personal de la Curtiembre situada en la Avenida Matta entre Arturo Prat y San Diego, que actualmente se encuentra en huelga.

Esta reunión se realizará en el local de la Federación de Zapateros, San Francisco 180, a las 9 de la mañana del Domingo.

Sociedad de Socorros Mutuos la Universal Leopoldo Lagos.—Cítase a sesión de directorio para hoy Domingo, a las 9 A. M.

Grupo Federado de Zapateros. — Cito a sesión ordinaria para hoy, a las 9 A. M.

En esta sesión se tratará sobre arreglo del local.

Se recomienda la asistencia a todos los asociados; habrá sesión con el número que asista.

Sociedad Unión y Protección de Estucadores. — Cítase a junta general para hoy, de 2 a 3 de la tarde.

Sociedad La Democracia.— Hoy, a las 4 1|2 P. M., se llevará a efecto en esta academia una matinée dedicada en honor de las señoritas socias y sus familias; terminará a las 8 P. M., para empezar con el baile tertulia a las 9 1|2 P. M.

Invitamos a estas reuniones familiares a todas nuestras relaciones, y en especial a los centros Rogelio Ugarte y La Cisterna.

Unión Torneros y Mecánicos. — Se cita a junta general para hoy, a las 9 A. M., a oír una conferencia que dará sobre el ahorro don Guillermo Vidal.

Junto con esto se dará a conocer el reglamento interno por el cual se regirá la Federación Metalúrgica.

Local social, Cueto 247.

S. M. Bernardo O'Higgins. — Para hoy 11, están citados los miembros del directorio de esta sociedad, a las 10 A. M., en Salas 208.

Sociedad Comerciantes del Mercado Central.—Hoy a las 5 P. M., se partirán diplomas a 24 socios incorporados durante el presente año.

Con este motivo se desarrollará un corto programa literario-musical que hará más amena la estada de los socios.

Se invita especialmente a los jubilados.

Igualdad y Trabajo.—Cítase a junta general extraordinaria para el Jueves 15, a las 3 P. M., en punto, a fin de elegir cuatro directores, tratar sobre la cuota bodas de plata y otros asuntos de importancia.

Se ruega la asistencia.

Nathanael Yáñez.—Cita a junta general para hoy, a las 3 P. M., y a las comisiones de contabilidad, a las 2 P. M.

El subtesorero atenderá a los socios de 2 a 5 P. M.

Sociedad de Socorros Mutuos Legión de Reservistas de Chile.—Hoy, a las 4 de la tarde, inaugurará esta sociedad su nuevo salón de sesiones y fiestas familiares, el que está instalado en el Pasaje Lima 1018, entre Carmen y Lira.

Sociedad de Dueños de Carretelas El Progreso.—Esta sociedad cita a junta general extraordinaria para hoy, a las 2 P. M., en San Francisco 605, a fin de tratar asuntos muy necesarios.

Se sesionará con el número que asista, por ser segundo llamado.

CENTROS FILARMONICOS

Centro Familiar La Alegría.—Hoy, a las 4 1|2 P. M., se dará comienzo a la matinée libre pensamiento en honor de las señoritas socias.

En la noche, a las 9 1|4, baile tertulia.

Centro Artístico Los Bohemios. — Como lo anunciamos, hoy a las 4 P. M., en el local de la Sociedad de Mueblistas y Ramos Similares, Avenida Matta esquina San Francisco, se llevará a efecto una manitinée que este centro dedica a las familias del barrio.

Centro Recreativo Centenario de Maipo.—Hoy se llevará a efecto una matinée de 4 a 7, en honor del Centro Dramático Yungay.

Se invita al presidente de esta institución.

Por la noche, tertulia en su salón social, Antonio Varas 97-A.

TRIBUNALES

CORTE SUPREMA

Movimiento habido en 10 de Agosto de 1918

TRIBUNAL PLENO

El Excmo. Tribunal se ocupó de las causas en acuerdo. Falladas de acuerdo: Ignacio Alamos con Emilio A. Carrasco, c. fondo, ha lugar; redactor señor Zenteno. Emma Sepúlveda contra Pedro Duoguett, c. fondo, sin lugar; redactor señor Fóster.

CORTE DE APELACIONES

Primera Sala.— 1 Recurso hecho Herrera, ha lugar; 2 Banco Santiago con Sucesión Salvatierra, revocada; 4 Banco con Fisco, confirmada; 5 Fisco con Cousiño, confirmada; 7 Reszisky con Reszisky, confirmada. Falladas después que terminaron los alegatos, la 7 y 8 de ayer.—Alegaron: en la 1.a don Samuel Gajardo con don Sinecio Riquelme; en la 2.a don Francisco de B. Cifuentes, revocando; en la 4.a don Horacio Muñor, revocando; en la 5.a don Oscar Dávila, confirmando; en la 7.a don Luis Salas, confirmando.

Segunda Sala.—1 Recurso de hecho de Manuel Soto, desistida; 2 Expediente de quiebra de E. Santos, confirmada; 3 Sucesión Francisco Rojas Lisboa y otros con Concurso de Pedro A. Montenegro, confirmada; 6 Luis A. Barahona con S. y Hernán Errázuriz, suspendida; 13 E. Mellafe con Caja de C. Hipotecario, trámite. No vistas las demás. Alegaron: en la 2.a don Juan López con don Alejandro Méndez; en la 3.a don Manuel Merino con don Antonio Varas.

Tercera Sala.— Alegatos pendientes: 1 López con Luz Eléctrica Buín, confirmada; 2 Ibáñez con Doggenweiler.

Cuarta Sala.—1 Canaves y Cía. con Juan Castro, sin lugar; 2 Contra Guillermo Silva Muñoz, ya vista; 3 J. Ortúzar con Sucesión A. Cartagena, pendiente; 11 A. Fernández con Sucesión S. Luna, tramitada.—Alegaron: en la 1.a don M. Roldán con don P. Ramírez; en la 3.a don T. Hidalgo con doña Matilde Troupp; 10 Fco Eade con J. y Sierra y Fisco, tramitada. Fallada de acuerdo: Fidel Urrutia con R. Romero, revocada.

Ingreso Civil.—Secretaría señor Fabres

Luis A. Undurraga con Manuel Francisco Irarrázaval, indemnización de perjuicios, 4.o Juzgado; Primitiva Cueto v. de J. con Carmen Donoso, rendición de cuentas, 2.o Juzgado.

Ingreso Criminal

Contra B. Gutiérrez, violación, 2.o Juzgado; Contra T. González y otro, por robo, 2.o Juzgado; Contra J. Palma L., por hurto y otros, 2.o Juzgado; Contra M. Pérez, por robo, 2.o Juzgado; Contra T. Aslete, por lesiones, 2.o Juzgado; Contra B. Morales, por homicidio, 2.o Juzgado; Contra S. Hudson contra J. M. Cabrera, tercer Juzgado; Sumario por incendio Estación de los Ferrocarriles, Rancagua; Sumario por robo a J. Goniez, Rancagua; Sumario por muerte de S. Duque, Rancagua; Sumario por muerte de L. Martruck, Rancagua; Contra J. Aros, por robo, Rancagua; Contra S. González, por homicidio, Rancagua; Contra E. Oliva por robo, Rancagua; Sumario por robo a H. Romero, Rancagua; Sumario por muerte de un desconocido, Rancagua; Sumario por muerte de Francisco Miramar, Rancagua; Sumario por muerte de C. López, Rancagua; Sumario por robo con violencia a J. Guajardo, Rancagua; Sumario por hurto a S. Inostroza, Rancagua; Sumario por hurto a E. Sánchez Rancagua; Sumario por la muerte de E. Bravo, Rancagua; Sumario por envenenamiento de M. Soto, Rancagua; Sumario por la muerte de F. Muñoz, Rancagua; Sumario por robo con violencia a A. Gálvez, Rancagua; Sumario por robo a C. Fracer, Rancagua; Sumario por muerte de un desconocido, Rancagua; Contra Ramón Espinosa, Rancagua; Sumario por la muerte de J. Sepúlveda, Rancagua; Sumario por robo con violencia a J. Ahumada, Rancagua; Contra M. González, Rancagua; Sumario por muerte de J. Troncoso R., Rancagua; Sumario por robo a L. Aránguiz, Rancagua; Sumario por robo a Alvarado, Rancagua; Sumario por muerte A. Vivero, Rancagua; Sumario por muerte de un desconocido, Rancagua; Contra Gmo. Ramírez C., 2.o Juzgado de Santiago; Contra P. Serrano P., 2.o Juzgado de Santiago; Contra R. González, primer Juzgado de Santiago; Olivares contra Farías, primer Juzgado de Santiago; Contra E. 2.o Ibáñez, 4.o Juzgado de Santiago; Contra A. Puga, primer Juzgado de Santiago.

Ingreso Criminal.— Secretaría Alcalde

Herminio Orrego por robo, primer Juzgado; Roberto Cordero Pino, por homicidio, primer Juzgado; Francisco Suárez Sánchez, por estafa, primer Juzgado; Carlos Reyes Moreno y otro por hurto, primer Juzgado; Miguel Zavala Ortiz y 8 más por homicidio, primer Juzgado.

Ingreso Civil

José Bottachi, recurso de hecho, 1.a instancia; Gabriela Labbé con Adolfo Rojas, Agosto 10, 5.o Juzgado; Alberto Dufen con Ferrocarriles del Estado, Agosto 10, Traiguén; Gerardo Fontecilla con Fisco, Agosto 10, 5.o Juzgado; Lorenzo Roselló con Miquel; Ana Provens de Grimalt con Compañía Industrial de Electricidad de Ñuñoa, 2.o Juzgado.

MEMORANDUM

TURNO MEDICO DESDE EL 11 AL 18 DE AGOSTO DE 1918

Servicio Médico nocturno permanente

Asistencia Pública, San Francisco 85.

Posta número 2, Hospital de San Vicente de Paul.

Boticas de turno permanente

Botica Alemana, Catedral 1990. Hasta las 12 de la noche.

Farmacia Moderna, San Diego 255. Hasta las 12 P. M.

Botica Española, Ahumada 318. Hasta las 12 P. M.

Boticas turno semanal

1.a Comisaría, Botica El Indio, Ahumada 6.

2.a Comisaría, Botica Castro, Delicias 30.

4.a Comisaría, Botica Santa Rosa, Santa Rosa 1399.

6.a Comisaría, Botica Galasso de Artois, Avenida Portales 2918.

11.a Comisaría, Botica Unión, Delicias 3998.

6.a Comisaría, Botica Francesa, Castro 103.

Practicantes de cirujía menor

Eleodoro Aguilera, Independencia 1386.
Camilo Ortiz, Escanilla 876.
Pedro A. Silva, San Antonio 532.
B. Jofré, Bascuñán Guerrero 544.
Antonio Toro G., Domeyko 278.
Geremías Aguilera, Girardi 55.

Enfermeras

Laura Araos, Delicias 24.
Laura Lagos, Alonso Ovalle 1369.
Ursula Tapia, Serrano 322, casita número 13.
Matilde Viveros, Baquedano 854.
Brígida Farías, Rosas 1819.
Belarmina Mena, López 681.
María S. Briones v. de M., Lord Cochrane 643.
Rosa Sánchez B., Arturo Prat 515.
Magdalena Uribe Uribe, Lord Cochrane 456.
Natalia Ferrux L., Brasil 692.
Encarnación Pinto, Andrés Bello 278.
María E. Espinosa M., Santa Rosa 368.
Carmen R. Monardes, Maestranza 537.
Sara Morales C., Maestranza 60.

Matronas

Sabina Rojas v. de Leiva, Olivos 1177.
Josefina Florax, San Isidro 530.
Beatriz Albornoz, Maruri 482.
Filomena Reyes, Lord Cochrane 1658.
Laura Carreño, Brasil 506.
Amalia de la Fuente, Bezanilla 1333.
Juana Rubio, Toesca 2158.
Julia Cataldo, Gorbea 2536.
María Perrin de T., Molina 148.
Ana Ramírez, Sofía Concha 22.
Trinidad Rodríguez, Maruri 273.
Amelia Matus Fuentes, San Francisco 1438.
Celia Jiménez M., Rosas 2370.
Eduvigis Valdés A., Maruri 789.
Elvira Delgado O., Almirante Barroso 753.
Rita Pérez v. de Alvarez, Gálvez 727.
Angela González M., Victoria 853.
Liduvina Palma de Osses, Herrera 542.
Carmela Meneses R., Huemul 2110.
Ana Salcedo V., Serrano 620.
Laura Ortiz A., San Francisco 1657.
Zoila Rosa Vidal, Nataniel 974.
Raquel Loyola, San Alfonso 860.
Ana Maggio W., García Reyes 77.

Dispensario Municipal de Ojos

21 de Mayo 532. Atendido por el Dr. García C. Funciona los Martes, Jueves y Sábado, de 4 a 5 P. M.

Servicio Municipal de Vacuna

Oficina Médicos de Ciudad.—Atendido por el vacunador don Guillermo Saavedra, diariamente, de 1.30 a 3.30, excepto los Sábados, de 9 a 12 M. Atiende también llamados particulares.

Asistencia médica gratuita (Partos y Niños)

Del profesor Dr. Rodríguez Barros, Merced 384.

Se atiende diariamente, desde las 3.30 P. M., a embarazadas, Lunes, Miércoles y Viernes; a niños menores de dos años, proporcionando alimentos y medicinas, Martes, Jueves y Sábados, y a toda hora se dan tarjetas para asistencia a domicilio de las matronas.

Consultorio Gratuito para niños menores de cinco años, asistido por el médico de ciudad Dr. Barros Ovalle

Martes y Viernes, de 8 a 9 A. M., Santo Domingo 1243.

Dispensarios Sanitarios Municipales dirigidos por el Dr. Mateo Concha

Funcionan los días Lunes, Miércoles y Viernes, en A. Barroso 820 y Martes, Jueves y Sábados, en Gálvez 157, de 8.30 a 10 P. M.

Turno judicial

Juez del Crimen de turno, el del primer Juzgado, don Andrés Villagra, Avenida Pedro de Valdivia 2203.

Promotor Fiscal, don Adolfo Calderón S., Palacio de los Tribunales, tercer piso.

Médicos de ciudad

Don Francisco Landa Z., Rosas 1050.
Don Pedro N. Barros Ovalle Santo Domingo 1243.

Médicos legistas

Don Sabino Muñoz Labbé, Lira 78.
Don Luis Quinteros Encina, Carmen 79.
Don Germán Greve, Agustinas 1954.
Don Rafael Toro Amor, Amunátegui 143.

Domicilios de altos funcionarios

Ministro del Interior, don Arturo Alessandri, Delicias 1158.
Relaciones, don Daniel Feliú, Merced 557.
Justicia e Instrucción, don Pedro Aguirre Cerda, Morandé 432.
Hacienda, don Luis Claro Solar, Merced 815.
Guerra y Marina, don Jorge Valdivieso B., Dieciocho 309.
Industria y Obras Públicas, don Ramón Briones L., Avenida Cumming 623.
Intendente, don Pablo A. Urzúa, Agustinas 1972.
Secretario, don Francisco Subercaseaux A., Monjitas 375.
Prefecto, don Rafael Toledo Tagle, Santa Lucía 152.
Sub-Prefecto de Orden, don Julio Bustamante, Dieciocho 174.
Sub-Prefecto de Seguridad, don Carlos R. Dinator, Castro 735.
Secretario, don Oscar Honorato Cienfuegos, Rosas 1340.
Capellán, Presbítero don Julio Valderrama, Bulnes 332.

Médico del Cuerpo

Don Carlos Molina, San Francisco 159. Todo llamado telefónico deberá hacérsele por intermedio de la Prefectura.

FIERRO
GALVANIZADO
acanalado N.o 24 para techo, marca
"APOLLO"
de 6', 7', 8' y 9' largo.
Ofrecen por mayor y menor:
GRACE y Cía. — CHILE — Soc. An.
HUERFANOS 1087. - SANTIAGO

GUIA PROFESIONAL

ABOGADOS

ARTURO ALESSANDRI
ARTURO ALESSANDRI RODRIGUEZ
VICTOR ACEVEDO LECAROS
Domicilio y estudio. Delicias 1158. Horas de oficina, de 9 a 11 1|2 de la mañana y de 4 a 6 1|2 de la tarde. Teléf. Ing. 1414. Teléf. Nac. 183.

ERNESTO BARROS JARPA
Gálvez 88. Teléfono 1845.

CARLOS BORDEU ALEMPARTE
Estudio de don Pedro N. Pineda. Blanco 917. Valparaíso.
5232-31-1

RAMON BRIONES LUCO
VICTOR CELIS MATURANA
LEON DEPASSIER
Oficina de asuntos judiciales Morandé 432. Casilla 2853.

J. ENRIQUE COSTA Y JORGE COSTA
Teléfono 1076. — Santo Domingo 1131.

ALCIBIADES CARRILLO
Morandé 131. Casilla 1214

NAZARIO CHACON DEL CAMPO
ROBERTO MENESES VILLARREAL
Morandé 466. Teléfono 966. Casillas: 3211-3037.

CLARO Y Cía.
Luis Claro Solar.—Samuel Claro Lastarria.—Héctor Claro Salas.—Fernando Claro Salas.—Morandé N.o 231. Teléf 2355.

ALBERTO DURAN B.
Santo Domingo 1145. Casilla 2914.

FERNANDO ERRAZURIZ TAGLE
Estudio: Morandé 434. De 10 a 12.— De 2 a 6.

HERNAN ECHEVERRIA CAZOTTE
Huérfanos 1235. Domicilio: Carrera 172.

JORGE ERRAZURIZ TAGLE
Morandé 434. Casilla 2592.

NICANOR ELGUETA N.
Galería Alessandri 19-A (altos). Teléfono Inglés 596. Atiende apelaciones y casaciones de provincias.

DANIEL FELIU, OSCAR FELIU H.
Merced 557. Teléf. 582. Casilla 3277.

FERNANDO FIGUEROA VIAL
CARLOS VICUÑA FUENTES
Estudio: Catedral 1355 Casilla 3694. Teléfono 930.

MARTIN FIGUEROA ANGUITA
San Antonio 717. Teléfono 1681.

ARTURO FERNANDEZ PRADEL
Morandé 450. Teléfono Inglés 27.

LUIS FERRADA V.
Defensas ante la Corte Suprema. — Av. Brasil 528.—9 a 12.

GALVARINO GALLARDO NIETO
Ahumada 168, altos. Teléf 2343.

JORGE GALLARDO NIETO
Asuntos civiles y criminales.—Morandé 356.—Teléfono 1956.

EDUARDO GREZ PADILLA
Morandé 466. Casilla 1159.

MANUEL GAETE FAGALDE
Notario-abogado. Huérfanos 1242. Casilla 3113. Teléfono Inglés 1355. De 9 A. M. a 6 1|2 P. M Domicilio: Vergara 261.

OSVALDO HEVIA L.
Morandé 244. Casilla 1831.

ALFREDO MESA CAMPBELL
Morandé 466. Casilla 3446.

CARLOS MIRA B.
Estudio: Bandera 152. 2 a 5.

MANUEL MERINO E.
Arturo Prat 506. Estudio: Huérfanos 1235. Casilla 2407.

LORENZO MONTT
AMBROSIO MONTT WILMS
Compañía 1207.

GUSTAVO KALTWASSER DIAZ
Estudio: Huérfanos 1153. Casilla 855.

MANUEL OLIVA
Estudio: Morandé 450. Atiende preferentemente juicios comerciales y criminales.

JULIO PIWONKA J.
Estudio: Huérfanos 1235, de 2 a 4.

ROBERTO DE PETRIS
Morandé 251 Teléf. 368. Cas. 4044, Juicios civiles, criminales y de comercio. Asuntos de jurisdicción voluntaria. Alegatos de provincia. Consultas.

MOISES POBLETE TRONCOSO
Casilla 375. Compañía 1238.

ARMANDO QUEZADA ACHARAN
PEDRO AGUIRRE CERDA
PEDRO DAZA BRANTES
Casilla 2861. Morandé 432.

CARLOS A. RUIZ B.
Morandé 432.

ALVARO RIVEROS A.
Santo Domingo 1175.

HUMBERTO TRUCCO
Oficina Ossandón. Huérfanos 1080

ENRIQUE TAGLE MORENO
Estudio: Morandé 426.

LEOPOLDO URRUTIA
Banco Hipotecario de Chile, de 11 a 12 A. M. Santa Rosa 128, de 2 a 6 P. M.

ROBERTO URZUA PUELMA
Agustinas 1972.

BELISARIO VIDELA PRIETO
Morandé 239. Casilla 2779. Teléfono 2315.—9 a 11.—2 a 6.

JORGE VARAS VELASQUEZ
Huérfanos 1350. Estudio de don Miguel A. Varas H.

JUAN DE DIOS VERGARA SALVA
FERNANDO GANDARA PASTOR
Consultas en materias de Derecho Comercial, de 1 a 4 de la tarde. Amunátegui 334.

PEDRO N. PINEDA
PEDRO PINEDA RIOS
JOSE M. RIOS ARIAS
Abogados.—Valparaíso, Blanco 917. Casilla 1163. Teléfono 1288.

MEDICOS

Dr. ARNELLO
Ex-ayudante profesor Navarro. Anestesia general. Cirugía venéreas. Consultas. García Reyes 17, 12 a 2. Hospital San Vicente Paul: 4 a 6.

Dr. LEONIDAS AGUIRRE A.
Especialista enfermedades de niños y afecciones pulmonares. Consultas: 10 a 11 y 1 1|2 a 3 1|2. San Francisco 116

Dr. LUIS AGUILAR
Cirugía, sífilis. Consultas: 1-3. San Isidro 229.

Dr. ALFREDO ALCAINO
Garganta, nariz y oído. Dieciocho 257. Consultas: de 2 a 5.

Dr. ROBERTO AGUIRRE LUCO
Medicina general. Especialmente niños. Santo Domingo 401. De 1 1|2 a 3.

Dr. AMENABAR OSSA
Oculista, 14 años en Europa, 3 años médico-director del Hospital de Ojos Condado de Stafford (Inglaterra). Merced 494. De 1 1|2 a 4.

Dr RAMON ARAYA ECHEVERRIA
Dolores desesperantes. Insomnio. Algidez. Delirio. Convulsiones y Parálisis. Catedral 1867.

Dr. ARTURO BARRAZA ARAYA
Vías urinarias, sífilis. Puente 557 De 3 a 6.

Dr. I. BORQUEZ SILVA
Estudios en Europa. Medicina interna, pulmón, corazón, estómago e intestinos. Rayos X. Consultas: 2 a 5. A. Prat 82. Teléfono 6019.

Dr. BUSTOS
Oculista. Vergara 134. Consultas: 1 a 4. Teléfono 2204.

CARLOS BOLIVAR S.
Medicina general. Alameda 294. Consultas: de 1 a 3.

Dr. BISQUERTT
Vías urinarias, sífilis. Se trasladó a Moneda 859. 3 a 6. Casilla 2563.

Dr. BRAGA CASTILLO
Rayos X. Merced 136. Teléfono 1393. Consultas: de 9 a 10 y de 1 a 4.

Dr. MANUEL BRAVO B.
Clínica interna y enfermedades de niños. Huérfanos 2453. 2 a 4.

Dr. CORBALAN MELGAREJO
Moneda 1711. Medicina interna. Sífilis (inyecciones venosas con un reciente arsenobenzol).

Dr. CABEZON DIAZ
Enfermedades de niños. Ortopedia y Cirugía. Consultas: 1 a 3. Dieciocho 289.

Dr. CASTRO OLIVEIRA
Garganta, nariz, oído. Estado 62. De 3 a 6.

Dr. CONTRERAS MACAYA
Medicina interna. Consultas: 10 a 12 Puente 557. Casilla 3341.

Dr. CIENFUEGOS
Enfermedades de niños. Consultas: 1-3. Serrano 51.

Dr. CAMPOS MENDEZ
Medina interna. Corazón. Hígado. Sífilis. 10 a 12. Huérfanos 2311. 2 a 5. Bandera 6.

Dr. CORREA SANTELICES
Enfermedades internas y niños. Consultas: 2-4. Delicias 1416.

Dr. LEON CHONCHOL
Titulado en París. Medicina general. Piel. venéreas. Consultas: 2-5. Santo Domingo 739.

Dr. LEONIDAS CORONA T.
Laboratorio Clínico Delicias 868 (frente a Estado). Consultas: de 4 a 6 Teléfono 2483.

Dr. J. RAMON CAMPOS
Piel, venéreas. Pulmón. Vías digestivas Lastarria 321. Consultas: 1 a 4. Teléfono 2465.

Dr. MANUEL CALVO MACKENNA
Médico del Pensionado de San Vicente. 1 a 3. Compañía 1509. Teléfono Inglés 596.

Dr. ALVARO COVARRUBIAS P.
Cirugía y enfermedades de señoras. Martes, Jueves y Sábado 2-4. Riquelme 124.

Dr. ENRIQUE DAVILA H.
Medicina interna. Especialmente reumatismo. Consultas: San Ignacio 243. 10 1|2 a 12 M. Domicilio: San Ignacio 239.

Dr. CARLOS DOREN M.
Cirugía, enfermedades de señoras. CIRUGIA DE NIÑOS Y ORTOPEDIA Delicias 176 Consultas: 2-4.

Dr. EUGENIO DIAZ LIRA
Agustinas 1270. Teléfono 2285.

Dr. PAULINO DIAZ
Moneda 1963. Teléfono 1178. Consultas: 2-4.

Dr. DIAZ VELASCO
Medicina interna. Niños, Sífilis. Consultas: 1-4.—Vergara 474.

Dr. RICARDO DONOSO
Estudios en Europa.—Medicina interna, especialmente pulmón, corazón.—Agustinas 619.—1 1|2 a 3 1|2.

Dr. JOSE DUCCI
Monjitas 877.—De 2-5

Dr. FRANCISCO EDWARDS
Vías urinarias. Consultas: de 2 a 4. Teatinos 14.

Dr. ESPINA
Rayos X. Estudios en Europa. Medicina interna. Consultas: de 1 1|2 a 4. Delicias 1228 esq. Gálvez Teléf. 2102.

Dr. JULIO EASTMAN
Catedral 2673. Consultas: de 1 1|2 a 3 1|2. Teléfono 2637 Casilla 1571.

Dr. FUENZALIDA BRAVO
Profesor enfermedades niños. Merced 560. Teléfono 1721. 1|2-3 1|2.

Dr. FIERRO BEYTIA
Ginecología. Partos y medicina interna. Serrano 735.

Dr. A. FUENTES MATURANA
Domicilio: Nataniel 230.

Dr. ARTURO FRITZ
Medicina general. Jefe Policlínica. Piel y Sífilis.—3-5. Huérfanos 1353.

Dr. FERRADA ALEXANDRE
Piel-Sífilis-urinarias. Se trasladó a Compañía 1470 Casilla 2868. Consultas de 2 a 5.

Dra. MARINA FUENZALIDA
Unicamente señoras y niños. — Consultas de: 1-3. San Martín 41.

Dra. JULIA E. GUTIERREZ C.
Partos, señoras, niños.—Delicias 471 Consultas: 1-4.

Dr. ERNESTO GREENE O.
Estudios en Europa. Cirugía y ginecología. Consultas: 2 a 4.—San Martín 509, esquina Catedral. Teléfono 2860.

Dr. ENRIQUE GONZALEZ H.
Estudios en Europa. Estómago, intestino, hígado, diabetes, obesidad, reumatismo. De 2 a 4.—Castro 107.

Dr. ARISTIDES GONZALEZ C.
Prof extraordinario de Obstetricia. Partos, enfermedades señoras. Consultas: 1-3. Casilla 1551. Teléfono Inglés 2789. Huérfanos 628.

Dr. LUIS GODOY H.
Cirugía y anestesia general. Consultas: 1-3. Delicias 1367. Teléfono 2541.

Dr. GARCIA COLLAO
Ojos, nariz, garganta, oídos. Estudios Europa, 1 a 4 Agustinas 1128.

Dr. GARCIA GUERRERO
Bandera 575. Consultas: 3 a 4. Teléfono N.o 9, (Santa Elena).

Dr. JORGE HERRERA ROGER
Médico Hospital de Niños. Teléfono 198. Delicias 2558. Consultas: 1 a 3.

Dr. IBARRA LORING
Estudios en Europa Vías urinarias. Especialmente enfermedades riñón, vejiga, prostata. Consultas: 1-4. Nataniel 64.

Dr. ALEJANDRO INFANTE
Enfermedades de Niños. Médico del Hospital de Niños San Luis. Consultas: 1 a 4. Delicias 253.

Dr. ROBERTO JARAMILLO B.
Ejército 707. Teléfono 142. Parque.

Dr. ANDRES KOENIG
Hidroterapia científica, sistema Kneipp. Claras 549. 2-3 1|2.

Dr. A. KORNER ANWANDTER
Estudios en E. E. U U. Cirugía. Ortopedia. Consultas: 2-5. Sto. Domingo 623.

Dr. ARMANDO LARRAGUIBEL
Merced 490. de 3 1|2 a 5.

Dr. ARMANDO LEON I.
Médico-cirujano. Catedral 1642. Consultas: 1 a 3.

Dr. F. LANDA Z.
Médico de ciudad de Santiago. Rosas 1050. Teléfono 1003. Piel, partos. Enfermedades señoras. 1 a 4.

Dr. LEA-PLAZA
Enfermedades del sistema nervioso. Monjitas 303. 1-3.

PROFESOR LUCO
Enfermedades nerviosas y mentales. Se trasladó Merced 336. Consultas: 12 1|2-2 1|2.

Dr. MORAGA FUENZALIDA
Medicina y cirugía de niños. Cochrane 118. Teléfono 2804, 1 a 3, menos los Martes.

Dr. ITALO MARTINI Z.
Ojos, oídos, nariz y garganta. Delicias 227. Consultas: 2-4.

Dr. JUAN MONTENEGRO
Enfermedades de niños Compañía 1770. Teléfono 2120. Regresó.

Dr. MONTERO
Profesor de dermatología, sifilografía, Piel, Sífilis, genito urinarias. Prat 309

Dr. MORALES VILLABLANCA
Prat 356. Consultas: de 2 1|2 a 5 1|2.

CORA MAYERS G.
Médico-Cirujano. Niños y señoras; consultas: de 4 a 6. Compañía 1607.

Dr. MEZA OLVA
Estudios en Europa. Medicina interna. Especialmente pulmón, corazón, riñones, sífilis. Laboratorio clínico. Consultas: 3-4.—Dieciocho 268.

PROFESOR MUJICA
Oculista.— Recoleta 868. Consultas 10 a 12 y 1 a 3.

Dr. MOUAT S.
Ginecología-Partos. Ex-jefe de Clínica Ginecológica Dr. Korner. Se trasladó a Av. Brasil 25. Consultas: 1-4.

Dr. AURELIANO OYARZUN
Medicina general. Consultas: 1-3. Santo Domingo 1254.

Dr. OTTO PHILIPPI
Enfermedades de Niños. Santo Domingo 820, esquina San Antonio. Consultas: 1-3. Teléfono 2415.

Dr. JORGE OLIVOS B.
Médico-Cirujano.— Rosas 1018, casi esquina de Puente. Consultas diarias, mañana y tarde.

Dr. F. PUGA BORNE
Delicias 1039. Consultas: de 2 a 5.

Dr. RICARDO PERALTA G.
Cirugía general, especialmente de niños. Claras 471.

Dr. DAVID PULIDO I.
Enfermedades de Niños. Santo Domingo 1646. Consultas: Independencia 287, 1 1|2 3 1|2. Teléfono 2152.

PROFESOR PARDO
Cirugía y enfermedades de señoras. Consultas de 2 a 4. Ejército 119.

Dr. PAREDES F.
Medicina, Cirugía. Especialista enfermedades señoras. Amunátegui 33, 2 a 5.

Dr. PRUNES
Estudios en Europa. Jefe de Clínica. Piel. Sífilis, Venéreas. Merced 490, Casilla 2894.

DOCTORA ERNESTINA PEREZ
Se trasladó a Compañía 1289, casi esquina de Teatinos. Consultas: de 2 a 5 P. M.

Dr. LUIS QUINTEROS ENCINA
Médico-Legista. Cirugía, Partos. 1-3. Alameda 239.

Dr. EDUARDO DE RAMON
Cirugía, enfermedades de señoras. Consultas: 1 a 3. Maestranza 340.

Dr. JOEL RODRIGUEZ P.
Estudios en Europa. Medicina interna, especialmente estómago, intestinos. Rayos X. Consultas: 2-4. Claras 431.

Dr. F. RAYO RIQUELME
Cirugía, ginecología, Sífilis.— Lira 268. Lunes, Miércoles, Viernes, 1-3. Martes, Jueves, Sábado, 5-6.

Dr. CARLOS A. SOMMERS
Consultas: 1 a 3. Agustinas 1876.

Dr. OSVALDO SALAS C.
Catedral 2531. Medicina de adultos y niños. Sífilis. Consultas: 1 a 4 P. M.

Dr. SANTANDER
Medicina interna, estómago, intestinos, rayos X. Laboratorio: Moneda 321

J. SCHWARZENBERG L.
Enfermedades de niños. Consultas de 1-3 P. M. excepto Jueves y Sábado. San Antonio 215. Teléf. Inglés 1344.

Dr. RAMON SILVA LEON
Enfermedades de señoras y partos. Catedral 1611.

Dr. SUAREZ ALVAREZ
Especialmente afecciones de la vista. Agustinas 853. Consultas: 1 a 3.

Dr. STUARDO
Estudios Europa. Enfermedades niños. Consultas: 1-4. Agustinas 1684.

Dr. MANUEL A. TORNERO
Piel, Sífilis y venéreas. Maturana 200. Consultas: 1 a 2 1|2—6-8 P. M.

Dr. TORRES TORRES
Jefe Clínica Prof. Korner. Enfermedades señora, cirugía. Catedral 1249. 3 1|2 a 5.

Dr. UNDURRAGA S.
Corazón, Arterio-esclerosis, Reumatismo. Tratamiento preventivo. Apendicitis.—Agustinas 1230.— Consultas 1 a 3. Teléfono 938.
5768-16-h

Dr. CARLOS UGARTE J.
Medicina interna. Rayos X. Se trasladó. Santo Domingo 518, de 1 1|2 a 3

SIFILIS Y VENEREAS
Dr. Félix Grohnert B. Consultas: 2 a 5.—Moneda 1592.

Dr. P. VALENZUELA LARRAIN
Cirugía General. Ginecología. Consultas: 1 a 3, menos los Viernes. Catedral 2092.

Dr. VARGAS SALCEDO
Cirujano. Consultas: 2 a 4. Teatinos 354. Teléfono 1060.

Dr. ARTURO VALENZUELA R.
Estudios en Europa. Tratamiento sin drogas. Cultura Física. Medicación natural. Santo Domingo 848. Consultas: 2-4.

Dr. G. E. VIDAL S.
Consultas: 4 a 6. Delicias 2646.

Dr. VILLALON
Oculista. Enfermedades de la vista. Estudios en Europa. Domicilio y consultorio. Santo Domingo 606. Consultas: 1-3 1|2.

Dr. ZUÑIGA C.
Partos. Enfermedades de Señoras. Jefe Clínica Obstetricia. Av. España 472. Consultas: 1 a 3. Teléf. 111, Parque.

Dr. WIREN
Oídos, Nariz, Garganta. Claras 471. Consultas: 2-4. **Policlínica:** 8 1|2-11 A. M. Sólo para enfermos escasos recursos.

Dr. WAUGH
606 914 **Medicina** interna, venéreas, sífilis. Reacción Wassermann. Consultas: 2 a 4. Catedral número 188.

DENTISTAS

VICTORINO ALONSO
Dentista. Estudios en Philadelphia. Moneda 1164.

MAURICIO M. BALTIANSKY
Dentista. Cirugía dental. Enfermedades de la boca.—Arturo Prat 935.

Dr. BAHAMONDE INZUNZA
Dentista. Ex-ayudante Clínica Escuela Dental. Extracciones complicadas indoloras. Huérfanos 1353. Regresó.

LUIS R. BERRIOS MENDEZ
GUILLERMO CARTAGENA
ENRIQUE MORENO
Dentistas. Clínica Dental del Dr. Valenzuela B. Huérfanos 1616. Teléfono 1642.

Dr. GUSTAVO CERDA LOPEZ
Dentista. Consultas: 9 a 11, 2 a 5. Arturo Prat 1548.

F. CASTRO C.
Dentista. Ayudante Escuela Dental. Especialidad Puentes, Coronas, Estado 250.

CLODOMIRO CONTRERAS
Ayudante Clínica Operatoria Escuela Dental. Maestranza 340. Consultas: de 1 a 6.

J. A. CASTRO OLIVEIRA
R. CASTRO OLIVEIRA
Estado 62.

EDUARDO HOLLSTEIN
Catedral 1787. Consultas: 9 a 12.

A. LENG H.
Ayudante operatoria Escuela Dental. Catedral 1275.

CORIOLANO LARA VALLE
Dentista. Ayudante Escuela Dental. Av. España 86.

MUÑOZ LOBOS Hnos.
Extracciones sin dolor, somnoformo, puentes, honorarios módicos. San Diego 307-448.

PEDRO A. MENDEZ
Estudios en Estados Unidos y Europa. San Antonio 451.

Dr. LUIS PELLISA C.
Especialidad puentes, coronas y planchas. Se trasladó Agustinas 849. Casilla 775.

Dra. ELVIRA ROSAS S.
Bandera 76.

Dr. JOSE MARIA SAAVEDRA
Especialidad Ortodoncia. Compañía 1458. Teléfono 1518.

RAFAEL URQUIETA S.
Dentista. Trabajos rápidos.—Agustinas 853.

Dr. J. UGARTE DONOSO
Compañía 1470.

FELIX VASSI R.
Puentes, coronas, extracciones sin dolor. Ayudante Escuela Dental. Delicias 868

ALEJANDRO VALENZUELA DIAZ
Compañía 1731. Ayudante Escuela Dental. Especialidad extracciones somnoformo.

Dr. GUILLERMO VELASCO M.
Estudios Philadelphia. Catedral 1281.

INGENIEROS

ENRIQUE GARCIA FRIAS
Ingeniero Civil. Galería Alessandri 25. 4.o piso.

ALBERTO LARENAS F.
Ingeniero. Claras 162. Casilla 420.

DOMINGO MATTE LARRAIN
Ingeniero Civil. Agustinas 1319.

OFICINA TECNICA
Lorenzo Claro Lastarria, Ingeniero Civil, Morandé 235. Teléfono 1963. Casilla 1491.

ARQUITECTOS

ENRIQUE LAFOURCADE A.
Edificios económicos, chalets modernos, presupuestos detallados, planos. Casilla 715. Compañía 1290.

ENRIQUE TORRES A.
Oficina: Galería Alessandri 3. Teléfono 275 Central.

EDUARDO TASSO
Construcciones, transformaciones, reparaciones. Honorarios 3 o/o. Planos, presupuestos.—Agustinas 1260.

JORGE VIGNEAUX P.
JOSE M. ROJAS G.
Lord Cochrane 171.
5793-7-

JOSE A. ZARA MANFREDINI
Arquitecto
Proyecto, construcciones y transformaciones de edificios estilos modernos, rapidez, elegancia y economía positiva.
Avenida Santa Elena 1012. Casilla 3639.

CORREDORES

GUSTAVO A. GANA
202-Bandera-202. Compra-venta de acciones y bonos; contratación de préstamos y conversiones de deudas. Teléfono Inglés 866. Casilla 3456.

CARLOS ROMERO A.
170-Bandera-170. Casilla 2878. Acciones y bonos.

LUIS RAMIREZ SANZ y AUGUSTO OVALLE CASTILLO
Bandera 51-55. 2511-Teléfono Inglés 2511.

RAIMUNDO URETA E.
Acciones y Bonos. Agustinas 1085. Teléfono 996. Casilla 1245.

FLORENCIO VILLAMIL y Cía.
Acciones y bonos. 1120-Agustinas-1120. 2664-Teléfono Inglés 2664. Casilla 878.

COMISIONISTAS

LUIS AYALA C.
Compra-venta de propiedades. Préstamos Hipotecarios. Comisiones en general. Catedral 1131. Ofic. 4.

RUPERTO TAPIA MIRANDA
1150 Agustinas 1150. Corredor en general. Propiedades y Comisiones en general. Teléfono 1491.

MATRONAS

CLINICA
Ana G. Vargas Barrera.—Partos, enfermedades señoras. Recibe pensionistas. Cochrane 985.

CLINICA PRIVADA DE OBSTETRICIA
Señora Reyes. Matrona Ginecologista. Dormitorios higiénicos. Establecimiento montado según últimos adelantos. Atendido por dos cirujanos especialistas. Recibo enfermas de todas partes del país. Curaciones internas. Partos indoloros, absoluta seguridad. Precios módicos. Consultas gratis. Esmeralda 636.

LAURA F. DE GACITUA
Partos, curaciones internas e inyecciones. Precios módicos.—Av. España 264.
5193-31-8

JULIA MORENO
Clínica. Pensionistas. Partos indoloros. Curaciones internas. Coquimbo 1179.

MERCEDES ROJAS
San Diego 932. Recibe enfermas cualquier tiempo. Consultas privadas, precios módicos.

CARMELA TORO G.
Recibe pensionistas. Chacabuco 662.

VARIOS

MASAJE
S. N. Hayashi, médico masagista. Estudios en Tokio. Especialmente enfermedades articulares, musculares. Reumatismo, estitiquez, parálisis. Gimnasia médica. Consultas 2-4.—Claras 490.

CONSULTORIO FEMENINO DE CULTURA FISICA
Vello.— Extracción segura por señoritas competentes bajo vigilancia médico. Masaje, gimnasia, hidroterapia, electricidad, etc. Trátanse niños mal desarrollados, anemias, estitiquez, reumatismo, obesidad, enfermedades respiratorias, digestivas; defectos pecho, columna vertebral o cara, como cutis seco o grasoso, espinillas, lunares, cicatrices, etc. Masaje de belleza, manual y eléctrico. Santo Domingo 848, entre 21 de Mayo y San Antonio.

ACADEMIA DE MODAS
Libertad 227. Enseñanza rápida sombreros, corte, confección de trajes.
x-6362-2-

ZURCIDOS INVISIBLES
Especialidad virar trajes caballeros. Cóndor 1158.

FERNANDO POCOGNOLI
Masaje, gimnasia médica. Atiende a domicilio. Consultas: 2 a 4. Rosas 1267.
3627-15-h

MASAJE SUECO
Gimnasia médica, enfermedades articulares, musculares, parálisis, reumatismo, neuralgia, estitiquez, obesidad, mala circulación, etc. Tratamiento científico, desviación espina dorsal. Sólo a señoras y niños.— **Hanna Widen**, titulada en Estocolmo. Claras 46. Consultas: 1 a 3.

INSTITUTO DE BELLEZA
ELVA S. DE TAGLE
Vello. Tratamiento Bizzarnini, extráelo radicalmente, doy prueba.— Agustinas 1620.

ANTIGUA TINTORERIA FRANCESA
Agustín Chancogne.— Se tiñe y se limpia toda clase de ropa en negro y colores. No tiene sucursales. Moneda 2202.

MUEBLES
sólidos, elegantes, y con grandes facilidades de pago, vende la Fábrica
La Americana
ARTURO PRAT 1272
x-6655-12-h

Informaciones Comerciales, Industriales y Agrícolas

SANTIAGO AGOSTO 10 de 1918

CAMBIO

El Banco de Chile ha fijado ayer los siguientes cambios:

d/v	Londres	París
90	16 25/32 1 £ $ 14.30·17	1,89 1/2 1 fr. $ 0.52,77
60	16 23/32 1 £ $ 14.35.51	1.88 3/4 1 fr. $ 0.52.98
30	16 21/32 1 £ $ 14.40.90	1.88 1 fr. $ 0.53.19
3	16 19/32 1 £ $ 14.46.33	1.87 1/4 1 fr. $ 0.53.40

N. York—1 dólar $ 3,04
1 Nac. Arg. $ 1.36 3/4

d/v	Italia	España
3		1.17 1/2

El Banco Español de Chile fijó ayer los siguientes cambios sobre las plazas que se indican:

Plazas	90 d/v	v
Londres...	16 3/4	16 9/16
París.......	188 1/2	186 1/4
Madrid.....	121 1/2	120 1/4
New York		3,04 1/2

Una peseta al cambio de 121 1/2 vale $ 0.82.30 y al cambio de 120 1/4 vale $ 0.83.16

LO QUE VALE EL PESO ORO DE 18 PENIQUES

Al cambio bancario de 16 25|32 un peso oro de 18 d. vale $ 1.07.25 moneda corriente.

Como el recargo comercial es de 43 por ciento, hay una diferencia con su valor efectivo de 35.75 por ciento.

REVISTA BURSATIL

Acciones de Bancos, Sociedades mineras, Salitreras, Ganaderas y Agrícolas, Petrolíferas, Industriales, Cías. de Seguros, Bonos, Valor de Metales, Ferias, Matadero, etc.

SITUACION GENERAL DEL MERCADO

Como día Sábado el movimiento de la única rueda del día fué muy escaso tanto en acciones como en bonos.

Las variaciones en las cotizaciones también fueron poco importantes, advirtiéndose en general bastante firmeza.

TRANSACCIONES, OFERTAS Y DEMANDAS

Bancos

Chile.— Ofrecieron vender 50 a 205 1|2.

Nacional.—Se vendieron 400 a 46 1|4, quedó demanda así por 50 y vendedores por 300 a 46 1|2.

Español.— Propusieron 100 a 150.

Santiago.— Subieron. Ventas de 200 a 131, y vendedor así por 100.

Hipotecario. — Bajaron. Después de venderse 10 a 530, quedó demanda así.

Francés.—Propusieron vender 100 a 41 y pidieron a 40.

Sociedades Mineras

Llallagua.— Hubo vendedor a 276 y compradores a 275.

Caylloma.— Después de venderse 1,200 a 6 5|8, y 200 a 6 1|2, quedó oferta de venta a este precio y demanda a 6 1|4.

Oruro.— Pidieron 200 acciones a 19 1|4.

Curanilahue.—Bajaron. Hubo vendedores a 170.

Domeyko.— Transacción de 200 a 6 1|4.

San José de Oruro.— Ofrecieron vender 500 a 2 1|2.

Sociedades Salitreras

Antofagasta.— Propusieron comprar 300 a 125 1|2.

Sociedades Ganaderas

Fuego. — Hubo compradores a 78.

Sociedades Industriales

Gas.— Bajaron. Venta de 5 acciones a 106 3|4 y compradores así.

Tattersall. — Socilitaron comprar 100 a 133.

Viña. — Subieron. Colocaron en Valparaíso a 90 1|2.

Tabacos.— Vendieron 10 a 55 y quedó oferta de venta por 500.

Vapores. — Subieron. Propusieron comprar 10 a 215.

Compañías de Seguros

La Germania.—Vendedor de 50 acciones a 36 1|2.

La Araucana.— Ofrecieron vender 50 a 36 1|2.

La Chilena Consolidada.— Demanda por 100 acciones a 50.

Bonos

Caja 8o|o-1o|o.— Ventas de 47,900 a 100 1|8, y vendieron así.

Caja 7o|o-1o|o.— Después de venderse 11,500 a 95, quedó oferta de venta.

Hipotecario 8o|o-1o|o.— Subieron. Operaciones por 10,000 a 100 3|4 y 29,000 a 100 7|8.

Caja 8o|o-1o|o.— Transacción de 5,000 a 82 1|2 año 1907, 4,000 año 1911 a 78 y 12,000 corrientes a 75.

Municipalidad. Privilegiados de Diciembre.— Ofrecieron vender 5,000 a 92 1|2.

RUEDA DE LA BOLSA DE CORREDORES DE VALPARAISO

Primera rueda

Telegrama oficial de la Bolsa de Corredores de Valparaíso recibido hoy en esta Bolsa de Comercio a las 11.10 A. M.

25 Lota y Coronel, 650.
100 Viñas, 90 1|2.
5000 Caja 7o|o, 95 1|4.
1400 Caylloma, 6 1|2.
4000 Hipotecario Valp., 8o|o, 93.
50000 Caja 8o|o, 99 7|8.

Oro

Vendedores, 43.20. Compradores. 43.

Letras

Vendedores, 16 15|16. Compradores, 16 27|32.

ACCIONES Y BONOS

COTIZACIONES DE ULTIMA HORA

ACCIONES DE BANCOS

	Valor pagado	Precio actual
Banco de Chile	$ 100	$ 205
Banco Español de Chile	100	149
Banco Nacional	20	46¼
Banco Santiago	100	131
Banco Popular	100	118
Banco Unión Comercial	20	8½
Bco. Hipot. de Chile	200	53
Banco Chileno Garantizador de Valores	100	56
Banco Francés		40½
Banco Italiano	20	5
Banco Curicó		128

SOCIEDADES GANADERAS

	Valor pagado	Precio actual
Tierra del Fuego	£ 1	79
Chile Argentina	1	10
Ñuble y Rupanco	$ 20	89
Gente Grande	£ 1	73
Laguna Blanca	1	80
Agrícola de Vallenar	$ 20	
Aysen	£ 1	60

SOCIEDADES MINERAS

	Valor pagado	Precio actual
Llallagua	£ 1	275
Oploca	1	87½
Totoral	$ 10	8
Gatico	£ 1	15
Oruro	$ 20	19¼
Curanilahue	100	170
Lota y Coronel	£ 10	60
Monte Blanco	" 1	2⅞
Colquiri	$ 5	5
S. José de Oruro serie A	£ 1	2½
S. José de Oruro serie B	1	1
Caylloma	sh 5	6½
Las Vacas	$ 50	4
Pintados	38	4½
Victoria de Lebu	10	8½
San Bartolo	20	10
Antequera	£ 1	0.95
Poderosa de Collahuasi	5	50
Carbonífera Mafil	$ " 50	110
Disputada	$ 25	11
Domeyko	$ 5	6¼

SOCIEDADES SALITRERAS

	Valor pagado	Precio actual
Antofagasta	$ 25	125½
Loa	£ 5	37½
El Boquete	5	30
Agua Santa	5	250
Lastenia	1	1⅝
La Unión	$ 20	6
Castilla	20	10
Perseverancia	20	16

SOCIEDADES INDUSTRIALES

	Valor pagado	Precio actual
Cía. de Gas de Santiago	$ 60	106¾
Gas de Valparaíso	50	85
Soc. Austral de Maderas	£ 1	¾
Laboratorio Chile	$ 25	90
Electricidad Industrial	50	103
Ref. Az. de V. del Mar	£ 1	90½
Azucarera de Penco	1	121
Gas Acetileno	$ 50	10
Fábrica de Tejidos	100	250
Maderas Malvoa	20	15
Chilena de Tabacos	20	54½
Cervecerías Unidas	100	320
Buques y Maderas	50	40
Molinera El Globo	100	73
Cemento El Melón	£ 1	56
Fábricas Unidas Catres	$ 100	75
Transportes Unidos		45
Mercado de la Vega	100	109
Manufacturera de Tejidos		115
Feria Izquierdo	100	80
American Shoe Factory	100	120

COMPAÑIAS DE SEGUROS

	Valor pagado	Precio actual
La Germania	$ 25	36½
La Nacional	25	520
La América	25	62
La Americana	100	220
La Comercial	60	124
La Española	10	220
La Unión Chilena	50	576
La Italia	100	210
La Internacional	25	100
La Central	25	43½
La Francesa	60	150
La Nueva España	75	105
La Alemana	75	205
La Chilena Consolidada	25	50
La Alianza Chilena	25	50
La Franco Chilena	20	38
La Santiago	60	215
La Mapocho	60	120
La Araucania	25	36½
La Iberia	62½	60
La Unión Nacional	60	60
La Industrial	25	30

SOCIEDADES PETROLIFERAS

	Valor pagado	Precio actual
Petróleos del Pacífico	10	0,70
Sud-Americ. de Petróleos	1	0,20
Pacífico Liberadas		2
Patagonia Consolidada		0,60

SOCIEDADES DIVERSAS

	Valor pagado	Precio actual
Bolsa de Comercio	1,250	63.00
Club Hípico	500	8.000
Hipódromo Chile	500	1,000
C. S. A. de Vapores	25	216
F.C. L. San Bernardo	100	119
Telégrafo Comercial	25	36¾
Telégrafo Nacional	20	10
Tattersall	100	134

BONOS

Caja 6-1 (30 ab. y 31 oct.)	98
Caja 6-2 (30 ab. y 31 oct.)	93 3|4
Caja 6-1 (30 en. y 31 oct.)	95
Caja 7-2 (30 en. y 31 ju.)	95
Caja 8-1 (30 ju. y 31 dic.)	100 1|8
Caja 8-2 (30 ju. y 31 dic.)	101
Garant. 6 (30 ju. y 31 dic.)	75 7|8
Garant. 7 (30 ju. y 31 dic.)	74 1|4
Garant. 8 (30 ju. y 31 dic.)	75
Hip. 7-2 (31 ma. 30 sep.)	97
Hip. 8-2 (31 ma. 31 sept.)	100 3|4
Hip. 8-1 (31 ma. y 31 sept.)	100 7|8
Hip. V. 8-1 (30 ju. y 31 dic.)	91 1|2
Municipalid. 8 (Privileg. abr.)	92 3|4
Municipalid. (Privileg.)	91
Caja £ 5, o|o	88 3|4
Municipalid (Privileg.)	92 1|2

SALITRE

Cotizaciones de ayer Sábado 10 de Agosto a las 4 P. M.:

Cotizamos el quintal:

Ordinario inmediato, a 12.6; refinado, a 13.

LA BOLSA DE COMERCIO EN LA SEMANA

Estuvo en general mucho menos activa que las dos precedentes. En algunos papeles de especulación se observaron grandes fluctuaciones, así las acciones de Llallagua sufrieron una persistente baja hasta 270, para reanimar algo el Viernes a última hora y ayer que después de pedirse a 275, quedaron vendedores a 274 1|2.

Las Antofagasta reanimaron bastante en el curso de la semana y sobretodo los últimos días al conocerse las negociaciones entabladas con los gobiernos aliados para que adquirieran quince millones de quintales, negocio que parece se realizará.

Curanilahue; estas acciones que habían subido mucho últimamente por estarse tramitando la fución de la sociedad con la de Lota y Coronel, bajaron en forma brusca por haber fracasado la negociación.

Tomando en consideración los cambios habidos en las cotizaciones, llegamos a la conclusión que fué más importante el número de las que experimentaron alza.

VALOR DE LAS OPERACIONES EN LA SEMANA

Acciones

Lunes	240,399.50
Martes	214,965.00
Miércoles	185,095.00
Jueves	216,786.50
Viernes	76,942.50
Sábado	61,583.75
	$ 995,772.25

Bonos

Lunes	469,700
Martes	891,000
Miércoles	384,400
Jueves	187,500
Viernes	406,200
Sábado	119,400
	2,458,200

Estos totales representan en relación a la semana anterior disminución de $ 623,000 en acciones y en bonos aumentó de 44,000.

Las acciones de mayor movimiento

Fueron las siguientes:

Compañía Salitrera de Antofagasta, con 2,147 acciones.

Compañía Estañífera Totoral, con 1,100 acciones.

Compañía Explotadora de Llallagua, con 1,900 acciones.

Compañía Ganadera Tierra del Fuego- con 1,156 acciones.

Compañía Consumidores de Gas, con 602 acciones.

Banco Nacional, con 2,920 acciones.

Banco de Chile, con 816 acciones.

Banco Francés, con 955 acciones.

Los bonos más operados

Fueron:

Caja Hipotecaria 8o|o-7o|o., con $ 1.602,900.

Banco Garantizador 8o|o, con 268 mil 500 pesos.

Banco Hipotecario 8o|o-1o|o, con $ 271,500.

Caja Hipotecaria 7o|o-1o|o, con 79 mil 500 pesos.

Acciones que subieron

Bancos.— Popular de 117 a 118, Francés de 39 1|4 a 40 1|2, Italiano de 4 1|2 a 5.

Mineras.— Oploca de 87 a 87 1|2, Gatico 14 1|2 a 15.

Salitreras.— Antofagasta de 124 a 125 1|2, Loa de 37 a 37 1|2, Lastarria de 18 3|4 a 19 5|8.

Industriales.— Gas de 106 1|2 a 106 3|4, Viña de 89 1|2 a 90 1|2, Tabacos de 54 a 54 1|2.

Seguros.— La Germania de 34 a 36 1|2, Araucanía de 34 a 36 1|2.

Diversas.— Hipódromo de 950 a 1,000, Telégrafo Comercial de 36 a 36 5|8, Tattersall de 133 a 134.

Acciones que bajaron

Bancos.— Chile de 205 1|2 a 205, Nacional de 46 3|4 a 46 1|4, Hipotecario de 532 a 530.

Ganaderas.— Fuego de 80 a 79.

Mineras.— Llallagua de 283 1|2 a 275, Oruro de 19 1|2 a 19 1|4, Curanilahue de 175 a 170, Caylloma de 6 3|4 a 6 1|2, Mafil, de 112 a 110.

Industriales.— Vapores de 218 a 215.

Bonos que bajaron

Caja Hipotecaria 7o|o-2o|o.— De 96 a 95.

Caja Hipotecaria 8o|o-1o|o. — De 100 3|4 a 100 1|8.

Banco Hipotecario 7o|o-2o|o.—De 97 1|2 a 97.

Banco Hipotecario 8o|o-1o|o.— De 101 1|4 a 100 7|8.

Banco Hipotecario 8o|o.— De 101 a 100 3|4.

Bonos que subieron

Caja Hipotecaria 7o|o-1o|o. — De 94 7|8 a 95.

Banco Garantizador 8o|o-1o|o.—De 74 1|2 a 75.

EL ESTAÑO EN LA SEMANA

La Bolsa de Comercio recibió los siguientes cablegramas:

Martes.—£ 398 al contado y £ 399 a plazo.

Miércoles.— £ 398 al contado y £ 399 a plazo.

Jueves.— £ 387 al contado y £ 388 a plazo.

Viernes £ 387 al contado y £ 388 a plazo.

Los precios de cierre de la semana anterior fueron de 398 y 399, por consiguiente hubo baja de £ 11 tanto al contado como a plazo.

Fijación del precio de estaño

Como los últimos días ha circulado profusamente, que el precio del estaño sería fijado por los gobiernos aliados, la Bolsa de Comercio envió una comunicación a Londres al corredor Bath estimado una autoridad en negocios de estaño.

Este corredor contestó que nada se sabía allá sobre fijación de precio, pero que creía posible que el gobierno de su país controlará los precios de los estrechos.

BOLSA DE PRODUCTOS SANTIAGO

Operaciones efectuadas en la rueda de hoy

Todos los precios son por quintal métrico, con saco, salvo estipulación contraria:

Ofertas y demandas

Cebada.— Forrajera.— Comprador a $ 15 en Santiago y vendedor a 16.

Frejoles.— Caballeros.— Vendedor a 47 en Valparaíso y comprador a 43, en estaciones.

Burritos. — Comprador a 36.50, Teno al norte y vendedor a 40, en Valparaíso.

Bayos.— Comprador a 33.50.

Pallares.— Comprador a 51.

Harina.— Comprador harina Purísima a 23 los 46 kilos, para entrega en Noviembre.

Vendedor San Pedro a 23.75 para entrega en Septiembre.

Vendedor Selecta a 23.75 para entrega hasta Noviembre.

Papas.— Vendedor semillón corahilas a 22.50, en Santiago.

Garbanzos. — Comprador grandes a 45 y chicos a 35.

Vendedor garbanzos a 70.

Pasto.— Vendedor de segundo corte a 7.60, en Santiago.

Cera.— Vendedor a 100 y comprador a 80.

Transacciones registradas

Harina.— 3,000 quintales harina Ramírez H., a 22.50 los 46 kilos, en carros Talcahuano. Entrega inmediata.

2,000 quintales harina Poblete a 22.50 los 46 kilos en carros Talcahuano. Entrega inmediata.

2,000 quintales harina Carahue a 22.50 los 46 kilos en carros Barón. Entrega inmediata.

2,170 quintales harina Purísima a 23.50 los 46 kilos en carros Barón. Entrega inmediata.

1,085 quintales harina Victoria a 22.50 los 46 kilos en bodega Santiago. Entrega inmediata.

Papas.— 100 sacos de papas amarillas a 20, en Santiago.

450 sacos semillón corahilas a 23.50, en carros Santiago.

Pasto.— 40 quintales de segundo corte, a 7.50 en Rosario.

Transacciones en rueda

Trigo blanco.— 100 sacos de trigo de Cauquenes a 32, sin saco, en Providencia.

Frejoles.—150 sacos de bayos a 33.50 en carros o bodega Santiago.

Harina.£ 1,000 quintales harina Purísima, a 23, los 46 kilos, en Santiago. Entrega en Septiembre.

Papas.— 200 sacos de papas amarillas a 19, en Gunaco.

Trigo blanco del centro

Precio oficial: 32 los 100 kilos, sin saco, en Providencia.

Santiago, 10 de Agosto de 1918.

El Secretario.

CARBON

Cotizamos el carbón de piedra extranjero por tonelada:

Cardiff Steam, nominal.
West Hartley, nominal.
Nacional, de 110 a 115.
Australiano, nominal.
Americano, de 100 a 125.

Según puertos, marcas y fechas de entrega.

JACKSON Hnos.
Valparaíso.

FRUTOS DEL PAIS

Cotización semanal de Ureta y Cía., Agentes Comisionistas, Agustinas 1085, Casilla 1840.

Trigos

Trigo blanco del centro, los 100 kilos, sin saco, en Providencia, fijaciones, a $ 32.

Trigo blanco del sur, los 100 kilos, sin saco, en estación, según clase, a $ 28.

Trigo candeal fino, los 100 kilos, con saco, en Alameda, a $ 25.

Trigo candeal corriente, los 100 kilos, con saco, en Alameda, de $ 23 a 24.

Cebada

Cebada inglesa de primera clase, los 72 kilos, con saco, en Alameda, no hay.

Cebada inglesa de segunda clase, los 100 kilos, con saco, en Alameda, a $ 30.

Cebada del país cervecera, los 100 kilos, con saco, en Alameda, a $ 17.

Cebada forrajera, los 100 kilos, con saco, en Alameda, de $ 15.50 a 16.

Cebada forrajera vieja, los 100 kilos, con saco en Alameda, a $ 15.

Harinas

Harina flor cilindro, los 46 kilos, con saco, de $ 23 a 23.50.

Harina de segunda, los 46 gilos, con saco, a $ 15.

Harina candeal, los 46 kilos, con saco, a $ 16.

Frejoles

Frejoles coscorrones, los 100 kilos, con saco, en estación, a $ 41.

Frejoles bayos chicos, los 100 kilos, con saco, en estación,, a $ 32.

Frejoles bayos regulares, los 100 kilos, con saco, en estación, a $ 34.

Frejoles burritos, los 100 kilos, con saco, en estación, a $ 37.

Frejoles caballeros, los 100 kilos, con saco, en estación, a $ 45.

Papas

Papas cazuela en bodega, a $ 21.50.

Papas coloradas en bodega, a $ 18.50.

Papas corahilas, en bodega, a $ 20.

Papas de los canales, los 100 kilos, en bodega, a $ 22.

Semillas

Semilla de alfalfa chilena, los 100 kilos, con saco, en bodega, a $ 160.

Semilla de alfalfa peruana, los 100 kilos, con saco, en bodega, a $ 250.

Semilla de trébol rosado, los 46 kilos, con saco, en bodega, a $ 100.

Semilla de trébol rosado, clase exportación, los 46 kilos, con saco, en bodega, de $ 85 a 90.

Semilla trébol blanco, el kilo en bodega, a $ 6.

Varios

Avena blanca, los 100 kilos, con saco, en estación, de $ 10 a 11.

Afrecho, los 100 kilos, con saco, en bodega, a $ 9.

Afrechillo, los 100 kilos, con saco, en bodega, a $ 9.50.

Cera, los 46 kilos, en bodega, de $ 85 a 95.

Carbón de espino, el saco, en bodega, de $ 9 a 9.50.

Carbón blanco, el saco, en bodega, de $ 6.50 a 7.

Lana esquila Marzo, ensacada, los 46 kilos, en bodega, a $ 125.

Lana esquila Marzo, enfardada, los 46 kilos, en bodega, a $ 130.

Maíz amarillo, los 100 kilos, con saco, en Alameda, a $ 21.50.

Maíz colorado, los 100 kilos, con saco, en Alameda, a $ 20.

Mantequilla fresca, los 46 kilos, en bodega, a $ 350.

Miel, los 46 kilos, en bodega, sin interés.

Nueces, los 46 kilos, con saco, en bodega, a $ 25.

Pasto, primer corte, los 100 kilos, en bodega, a $ 6.50.

Pasto segundo corte, los 100 kilos, en bodega, a $ 7.80.

Quesos, los 46 kilos, en bodega, a $ 138.

Quillay, los 46 kilos, en bodega, a $ 18.

Sal de costa, los 100 kilos, en bodega, de $ 9 a 10.

Ureta y Cía.

Santiago, 10 de Agosto de 1918.

SOCIEDAD ANONIMA, FERIA IZQUIERDO

Precios corrientes de la Feria de Animales, Avenida Beauchef núm. 997
Días de remate: Martes y Sábado

Terneros de pie, de $ 40 a 58.

Terneros de pie gordos, de $ 75 a 92.

Terneros de un año, de $ 110 a 130.

Vaquillas de 1 y medio año, de $ 120 a 160.

Vaquillas de 2 años, de $ 160 a 200.

Novillos de 1 y medio años, de $ 140 a 180.

Novillos de 2 años, de $ 170 a 230.

Vaquillas de 3 años, de $ 190 a 240.

Novillos de 3 años, de $ 220 a 270.

Novillos a media gordura, de $ 250 a 290.

Novillos mestizos gordos, de $ 380 a 420.

Vacas flacas, de $ 140 a 160.

Vacas a media gordura, de $ 220 a 280.

Vacas gordas, de $ 320 a 360.

Vacas mestizas gordas, de $ 380 a 440.

Vacas paridas flacas, de $ 220 a 240.

Vacas paridas a media gordura, de $ 310 a 360.

Vacas paridas mestizas, de $ 380 a 420.

Torunos a media gordura, de $ 310 a 340.

Torunos mestizos gordos, de $ 360 a 400.

Bueyes flacos, de $ 180 a 220.

Bueyes a media gordura, de $ 320 a 380.

Bueyes de trabajo, de $ 340 a 370.

Bueyes mestizos de trabajo, de $ 380 a 420.

Bueyes mestizos gordos, de $ 550 a 600.

Vacas al peso, de 72 a 80 centavos el kilo.

Novillos al peso, de 75 a 83 1|2 centavos el kilo.

Bueyes al peso, de 72 a 80 centavos el kilo.

VEGA CENTRAL

De la Sociedad del Mercado de la Vega

Revista diaria. Precios de venta de productos por mayor, término medio, según calidad

Acelgas, de $ 0.40 a 0.80 docena de atados.

Arvejas, de $ 25 a 30 el saco.

Alcachofas, de $ 48 a 55 el ciento.

Apio ensalad, de $ 0.60 a 1.80 atado de 12 matas.

Ajos, de $ 2 a 8 el mil.

Achicoria, de $ 25 a 40 el mil de matas.

Berros, de $ 0.10 a 0.15 docena de atados.

Cebollas cabezas, de $ 30 a 60 el mil.

Coliflor, de $ 5 a 12 el ciento.

Lechugas, de $ 18 a 40 el mil.

Lúcumas, de $ 25 a 40 el cajón.

Limones, de $ 40 a 70 el mil.

Manzanas, de $ 18 a 30 el cajón.

Nabos, de $ 7 a 12 el mil.

Naranjas, de $ 15 a 30 el mil.

Nueces, de $ 25 a 30 el saco.

Orégano, de $ 0.50 a 1.00 docena de atados.

Porrones, de $ 12 a 20 el mil.

Papas cazuela, de $ 22 a 24 el saco.

Papas amarillas, de $ 20 a 23 el saco.

Perejil, de $ 0.50 a 0.80 docena de atados.

Pencas, de $ 1 a 1.40 el ciento.

Peras, de $ 20 a 30 el cajón.

Paltas, de $ 12 a 40 el ciento.

Piñones, de $ 0.25 a 0.40 el kilógramo.

Repollos, de $ 7 a 15 el ciento.

Rabanitos franceses, de $ 1.80 a 2 el mil.

Rábanos, de $ 3.40 a 5.80 el ciento.

Repollitos Brusel, de $ 12 a 16 el saco harinero.

Yerba buena, de $ 0.50 a 0.70 docena de atados.

Zanahorias, de $ 0.50 a 1 el ciento.

Zapallos del año, de $ 50 a 100 el ciento.

MATADERO PUBLICO

Agosto 11 de 1918

Encierra para hoy:

	Vacunos	Ovejunos	Cerdos
Entrados..	169	130	
En vara...	40		
Suma......	209	130	
Retirados vivos......			
Total beneficiados	209	130	

Terneros —10

FERIA

— DE —

Productos Agrícolas

— DE —

LARRAÍN OLAVARRÍA y Cía

Matucana N.o 10

REMATES TODOS LOS MARTES CON TODA CLASE DE PRODUCTOS AGRICOLAS

Carga por carros completos al Desvío Banco de la República. Sobornal: Alameda.

Correspondencia:

Casilla 913

SALITRE

Con ley garantida de 25°/o Nitrato de Potasa.

Es el abono que reune en sí los dos más poderosos fertilizantes: el Azoe y la Potasa. Ordenes a

ALBERTO FABRES F.---MORANDÉ 327

y-17-h

AVISOS ECONOMICOS

FLOR MARIA FLORES DESEA saber de su hermano Catalino Flores, cortador-sastre. Vive en Aldunate 849. 11-h

HA SIDO TRASPASADA A. A. Stein y Compañía, de Chicago, Norte América, la marca número 9,083, registrada el 1.o de Agosto de 1912. x-6341-12-h

¡NOVIOS! ARGOLLAS ORO 14, 18 desde 25 pesos par. La Yankee, Bascuñán 17. 6689-12-h

CASA MODERNA, PARA POCA familia en barrio Escuela Militar, necesito para 1.o Septiembre, canon: $ 200, $ 250. Avisar: Maipú 747. 6689-12-h

LOS ARADOS KLEIN LEGITIMOS tienen punta y gualeta de acero. x-6689-12-h

HAY ARADOS KLEIN DESDE 30 pesos; mejor comprar lo legítimo. 6689-12-h

ANTES COMPRAR ARADOS, rastras, pasen personalmente. Fundición Klein. Unión Americana 242. 6689-12-h

TOMO, ARRIENDO CASA PEQUEÑA, cerca de los Tribunales. Casilla 419. x-6690-11-h

$ 7,000 NECESITO, RESPONDO con una quinta en Talagante. Correo Catedral M. M. M. x-6691-11-h

SE ARRIENDA UN LINDO DEPARTAMENTO en altos con vista a la Alameda en 2314. x-6692-11-h

ESCUELA DE CHAUFFEURS LA Almagro, San Diego 482. Garantiza carnet municipal: única que hace practicar manejo en el centro a sus alumnos.

ASPIRANTES. — RECIENTEMENTE ha abierto un curso en el cual recibirán carnet antes de las fiestas patrias. Cursos diurnos y nocturnos. x-6693-11-h

VEDESE SIERRA CIRCULAR completa para maderas, nueva. Carmen 667. x-6694-13-h

TINTORERIA "LA MARIPOSA" tiñe toda clase de ropa a la perfección, precios módicos. San Pablo 1125. x-6695-11-h

de 2 a 5. Bascuñán 1098.

ARRIENDO MUY BUENA ESQUINA tres piezas, luz eléctrica. Casita cuatro piezas grandes todas con luz eléctrica, y servicio. Verla,

PRECIOS DE ESTA SEMANA DE la Fábrica Robinovich, Huérfanos 2653. 18-h

ARADOS 19 1|2, A $ 38; 19 A 32, 1|8 $ 27. Huérfanos 2653. 18-h

VUELTA Y VUELTA, $ 42; PONY a $ 35. Huérfanos 2653. 18-h

RASTRAS Y CLAVOS, A 95; 24, a $ 85. Huérfanos 2653. 18-h

STANCHIONS PARA TENER VACAS a estabio, $ 22. Huérfanos 2653. 18-h

PALAS MONO $ 95 DOCENA; PALA buey, $ 125. Huérfanos 2653. 18-h

ROSONES A $ 3.50; TIJERA DESPUNTAR cachos, $ 18. Huérfanos 2653. 18-h

CLAVOS, REMACHE PARA EMBARCACIONES, fabricamos, negros, galvanizados. Huérfanos 2653. 18-h

PERNOS PARA ARADOS, EL ciento 1 1|8 x 3|8 a 12; 1 1|2" $ 13; 2 1|4" $ 15; 1 1|2" x 7|16 $ 16; 2" $ 17. Huérfanos 2653. 18-h

ZINC, FIERRO FUNDIDO, PAGAMOS buen precio. Sotomayor 347. 18-h

CARRETILLAS DE FIERRO Y madera, Fubulores hay gran surtido. Huérfanos 2653. 18-h

BANCAS DE FIERRO Y MADERA para jardines, fabricamos. Huérfanos 2653. 18-h

ARADOS ACEQUIADORES Y surcadores, fabricamos. Huérfanos 2653. 18-h

PAPAS DE LIRIOS GERMANIOS, tulipanes, centellas y juncos dobles, $ 5 ciento. Azucenas y margaritas dobles, $ 12 ciento. Manuel González. Correo 7. 6661-11-h

"CASA DEL ABUELO", AHUMADA 233. Santiago. Casilla 2404. Rodríguez y Cía.

"CASA DEL ABUELO". ESTA CASA no tiene sucursal y está situada en Ahumada 233, entre Huérfanos y Agustinas.

"CASA DEL ABUELO". EN ESTA semana: ¡Gran Baratura! de los siguientes artículos:

"CASA DEL ABUELO". RETAZOS de franelas crudas. Por fin de estación, los hemos rebajado un 40 por ciento del precio antiguo.

"CASA DEL ABUELO". RETAZOS de Moletones, 40 o|o de rebaja del precio antiguo.

"CASA DEL ABUELO", RETAZOS de piquées afranalados, 40 o|o de rebaja del precio antiguo.

"CASA DEL ABUELO". RETAZOS de creas para sábanas. 40 o|o de rebaja del precio antiguo.

CASA DEL ABUELO. SABANAS de crea especial, desde $ 5.00.

"CASA DEL ABUELO". FUNDAS almohadas, lienzo extra, desde $ 1.50.

"CASA DEL ABUELO". FUNDAS almohadón, muy buenas, desde $ 3.20.

"CASA DEL ABUELO". DELANTALES, con y sin pechera, desde $ 2.00.

"CASA DEL ABUELO. CAMISAS de día, lienzos especiales. desde $ 2.00.

"CASA DEL ABUELO. CAMISAS de noche, grandes, rico lienzo, desde $ 6.60.

"CASA DEL ABUELO". CORPIÑOS con y sin mangas, desde $ 2.00.

"CASA DEL ABUELO". CALZONES, gran variedad, desde $ 2.50.

CASA DEL ABUELO. ENAGUAS, lindo surtido, desde $ 4.90.

"CASA DEL ABUELO". PAÑUELOS para señora, bordados y deshilados en blanco, medio luto y colores, desde $ 2.50 docena.

"CASA DEL ABUELO". PAÑUELOS para hombres, en blanco, color y luto, desde $ 4.00 docena.

"CASA DEL ABUELO". BORDADOS finos, a $ 2.00, $ 1.60, $ 1.20 y $ 1.00 la pieza.

JOVEN

Ex-alumno de la Escuela de Ingenieros de la Armada. Ha terminado sus estudios, buenos certificados, solicita ocupación en **industria o casa mayorista importadora de maquinarias.**

Dirigirse a

A. N. V., CASILLA 4638

o-11-h

"CASA DEL ABUELO". BORDADOS en madapolán, a $ 2.50 la pieza.

"CASA DEL ABUELO". UNIONES en bordado fino, a $ 2.00, $ 1.60 y 1.20 la pieza.

"CASA DEL ABUELO". VALENCIEN finas, a $ 1.20, 1.00, 0.80 y 0.60 la pieza.

"CASA DEL ABUELO". ENCAJES finos, desde $ 0.10 el metro.

"CASA DEL ABUELO". BORDADOS ¡Gran Surtido! Desde 0.20 el metro.

"CASA DEL ABUELO". RETAZOS de cintas de seda, a precios sumamente bajos.

"CASA DEL ABUELO". MEDIAS para señoras, en hilo y algodón, liquidamos, desde $ 0.80 el par.

"CASA DEL ABUELO". MEDIAS borlón para niñas, realizamos a la mitad de su valor.

"CASA DEL ABUELO". BOTONES de concha perla finos, desde $ 0.20 la docena.

"CASA DEL ABUELO". HUINCHA para cintura, desde 0.50 el metro.

"CASA DEL ABUELO". ELASTICO para sombrero, muy buena clase, a $ 0.10 el metro.

"CASA DEL ABUELO". TAPACOSTUREROS en blanco y colores desde $ 0.20 la docena.

"CASA DEL ABUELO", TOALLAS felpudas, desde $ 1.70.

"CASA DEL ABUELO". AHUMADA 233. Santiago. Casilla 2404. Rodríguez y Cía. x-6657-11-h

PEINADOR MUY COMPETENTE André, recién llegado, ondulación marcel, tinturas, postizos, etc., a domicilio solamente. San Antonio 52. Teléfono Inglés 5153. x-6659-18-h

ENFERMOS CRONICOS Y DEdeclarados incurables. Ha abierto su gabinete en su propiedad. Vergara 511, el conocido doctor botánico don Pedro Givovich. Su éxito es público. Lo acreditan las personas de difícil curación que han manifestado su agradecimiento por la prensa de todo Chile, dejando constancia que han recurrido a él como un último recurso. También dan testimonio, documentos de autoridades competentes de casi toda la República, y los fallos de la alta magistratura nacional. Pueden también dirigirse por correo, detallando las enfermedades por carta; se atienden y se despachan. x-6660-12-h

DOY EN ARRIENDO CASA ALTOS Moneda, próxima cerro, nueve piezas, baño, todo servicio. Compañía. 1034, oficina 1. x-6666-11-h

PENSION ESPAÑOLA RIBERA, San Pablo 1549. x-6667-11-h

LOCAL PARA NEGOCIO SE arrienda. San Pablo 1549. x-6668-11-h

SEÑORITA OFRECESE PREPARAR exámenes, francés, humanidades. Dirígrse, casilla 2108. x-6669-18-h

ARRIENDASE EN CASA HONORABLE cómodos y elegantes departamentos amoblados. Huérfanos 2530. x-6670-26-h

SEÑORITAS: HAGO Y TRANSFORMO sombreros y pieles. Precios bajísimos. Olivos 950. x-6671-11-h

EMBALSAMO PAJAROS Y ANIMALES. Curto y transformo pieles. Olivos 950. x-6672-11-h

$ 65 MAQUINA ESCRIBIR; TORNO madera, serrucho circular, enfriadera pan, un pavo, Tocornal 646. x-6673-11-h

PRACTICANTE 15 AÑOS PRACTICA, atiende toda clase de curaciones e inyecciones. Grajales N.o 2585. x-3674-16-h

BORDADOS TODAS CLASES, SEDA, metal, mostacilla, trabajo perfecto. Echaurren 174. 11-h

CALADOS TODAS CLASES, LOS únicos perfectos, entrega rápida. Echaurren 174. 11-h

POLLERAS TABLEADAS, CUALQUIER ancho, forma, proligidad. Baratura. Perfección. Echaurren 174. 11-h

VUELECITOS, PLEGADOS, TABLEADOS, encarrujados, todas formas. Entrega inmediata. Echaurren 174. 11-h

TAFFETAS SEDA NEGRO, ROSADO, azul marino, blanco, doble ancho, realizamos por cuenta fabricante, gran partida, precios baratísimos, calidad superior. Echaurren 174. 11-h

VELOS 1|2 HILO Y PURO HILO, blancos, colores unidos y fantasía, realizamos desde mañana, por tener colosal existencia. Echaurren 174. 11-h

CRESPONES HILO Y SEDA, ULTIMA novedad, todos colores. Echaurren 174. 11-h

BLUSAS TODAS CLASES, SEDA, velo hilo, con sin bordado. Echaurren 174. 174-h

SEDA PARA BORDAR, COLOSAL surtido todos colores, baratura. Echaurren 174. 11-h

BORDADOS MOSTACILLA, CUALQUIER dibujo y clase. Echaurren 174. Precios baratos.

BORDADOS SEDA, LANA, HILO, metal, etc., mano y máquina. Echaurren 174. 11-h

NUESTROS CALADOS HAN SIDO y siguen siendo los únicos perfectos. 11-h

LA MODA VIENE CON MUCHOS vuelecitos tableados, encarrujados. Pídanos precios. 11-h

FILETE A MAQUINA, TRABAJO perfecto, precio barato, rapidez. Echaurren 174. 11-h

¿RAPIDEZ? SI. ¿PERFECCION? Sí. ¿Baratura? Sí. ¿Donde? Echaurren 174. 11-h

BORLAS, CORDONES. POMPONES y cualquier artículo pasamanería. Echaurren 174. 11-h

CALADOS PERFECTOS. ¿NEcesita Ud. alguno con apuro? Llévelo Echaurren 174. 11-h

PARA CALADOS CON HILO O seda, cobramos solamente 30 centavos. Echaurren 174. 11-h

BORDADOS NUEVOS, DIBUJOS última moda, cualquier clase, Baratura. Echaurren 174. 11-h

BORDADOS CADENETA, HILO metal, última palabra de la moda. Echaurren 174. 11-h

PLEGADOS, TABLEADOS, ENCARRUJADOS, todos anchos y formas. Echaurren 174. 11-h

BOTONES FORRADOS, TODOS tamaños, varios modelos, recibiremos máquina, semana próxima. 11-h

TODA CLASE TRABAJOS UD. necesita, no olvide Echaurren 174. 11-h

CALADOS PERFECTOS, NO ENCOJIDOS ni saltados. Entrega rápida. Echaurren 174. 11-h

VUELECITOS PLISADOS, ENCARRUJADOS, tableados, entrega inmediata, baratura, precio. Echaurren 174. 11-h

CURSO DE PERFECCIONAMIENTO técnico para constructores. Instituto Mercantil, Bandera 287. 11-h

CURSOS NOCTURNOS, CONTABILIDAD, aritmética, 8-10, idiomas, castellano. Bandera 287. 11-h

CURSOS MATINALES PARA CÓNSULES y contadores generales, estúdiase: 8 contabilidades, aritmética, álgebra, inglés, francés, alemán, castellano, redacción mercantil, geografía comercial, legislación civil, comercial, constitucional, aduanera y consular; economía política, hacienda pública, escritura máquina, taquigrafía y moral, $ 50 mensuales. Instituto Mercantil, fundado en 1904. Prospectos, Bandera 287. El primero en Chile en su género, según la estadística oficial. Teléfono inglés 273. 11-h

A LOS EX-ALUMNOS DEL INStituto Mercantil que no hayan terminado sus estudios, se les abona el 60 por ciento de lo pagado siempre que continúen sus cursos comerciales u otros. Bandera 287. 11-h

$ 25 MENSUALES. CURSOS: NIveladores, concreto armado, alcantarillado, constructores, topógrafos. Bandera 287. 11-h

POR CORRESPONDENCIA, INgeniería, arquitectura, agricultura. Profesorado: ingenieros, arquitectos. Instituto Mercantil, Bandera 287. 11-h

VICTOR MENA VELASQUEZ, Perito mercantil de Estado. Graduado 1902, Bandera 287. 11-h

CONTABILIDADES, BALANCES, arbitrajes, liquidaciones, efectúa Mena. Precios módicos, Bandera 287. 11-h

NECESITO SIRVIENTA QUE ENtienda algo de cocina. San Diego 281. X-6687-13-h.

MUEBLISTAS Y GÓTICOS NECEsita la Fábrica "El Arte". Avenida Las Quintas N.o 80. X-6688-12-h.

INVENTARIOS, REVISIONES DE libros, contabilidades atrasadas, arregla Mena. Bandera 287. 11-h

TAQUIGRAFIA PITMAN, MARti, Duplayé, $ 10 mensuales; redacción mercantil, castellano, aritmética. Bandera 287. 11-h

$ 25 MENSUALES, ENSEÑASE contabilidades agrícolas, industrial, bancaria, salitrera, minera. Instituto Mercantil, Bandera 287. 11-h

ARBORICULTURA, CUIDADO DE los animales, avicultura, etc., enséñase. Prospectos. Instituto Mercantil. Bandera 287. 11-h

CURSOS VESPERTINOS, CONtabilidad, 5-6, jóvenes; especiales, señoritas. Bandera 287. 11-h

NIVELADORES, DIBUJANTES, constructores, prepáranse. Instituto Mercantil, Bandera 287. Personalmente y por correspondencia. 11-h

$ 10 MENSUALES ESCRITURA máquina (cinco marcas), duplicador Roneo, Instituto Mercantil, Bandera 287. 11-h

PAPAS AMARILLAS, DOMAS Y cazuela, clase superior, sacos de 100 y 50 kilos, ofrece a bajo precio. Bodega San Carlos. Exposición 86. x-6636-11-h

CARBON ESPINO Y QUILLAY muy buena clase, reparte desde un saco y por partidas, a precio conveniente. Bodega San Carlos, Exposición 86. x-6636-11-h

CENTRAL ARRIENDASE UNA o dos piezas a caballeros solos en casa respetable. San Pablo 1153. x-6646-12-h

SERVIDUMBRE LA MEJOR DE Santiago. Pídala Bandera 339. No equivocarse. x-6637-11-h

COMPRO CASITA, EN BARRIO Yungay, con facilidades de pago, dirigirse Benjamín Soto, casilla 81-D.

$ 4,800, VENDO AUTO OAKLAND 35 H. P., 6 cilindros, en perfecto estado. Matucana 59 A. 0-13-h

¡CALADOS A MAQUINA! DESDE mañana Lunes 0.20 c. metro se hacen en A. Prat 206. x-6629-11-h

MAQUINA DE COSER SINGER, de pie, mueble flamante, 7 cajones, regalo $ 165. Sta. Victoria 554, entre Carmen y Tocornal. x-6635-11-h

CUERDAS ROMANAS IRROMPIBLES, entorchados de seda, alambre, 0.60. Gálvez 569, antes Prat 70. x-6634--12-h

DURANTE LA SEMANA VENDO todos armazones para pantallas a precio costo. Bandera 12. x-6633-12-h

SE VENDE O ARRIENDA EN cien pesos, casa nueva, aseada, ocho piezas, patio, etc. Bascuñán 1525. x-6623-13-h

BORDO TRAJES, PRECIOS MÓdicos. Sazié 1954. Casa 4. x-6631-11-h

VENDO DOS AGUILAS PARA martinetes. Sazié 1954. Casa 6. x-6630-12-h

NECESITO OPERARIO COMPETENTE en hilandería de cáñamo, para una fábrica del sur. Tocornal 341.

SEÑORITA NORMALISTA HACE clases a domicilio. Romero 2643. x-6650-15-h

POCO USO REALIZO VESTIDOS. Brasil 33. x-6647-13-h

OCASION.— VENDO AUTOMOVIL Chevrolet, flamante. Perfecto estado. San Isidro 363. 06638-11-h

PUENTE 590. SASTRERIA "PROgreso". Pantalón casimir inglés, $ 45. Recibe hechuras.

PUENTE 590. SASTRERIA "PROgreso". Casimires ingleses, negros y de colores, terno $ 120.

PUENTE 590. SASTRERIA "PROgreso", frente la torre de la Bomba. x-6639-11-h

$ 6,900 REGALO HERMOSA CAsa cuatro piezas, cuarto, gran patio; otra, $ 18,000, ocasión. Carrión N.o 1485. x-6640-11-h

UN FURNISHED ROOMS TO LET, with or without board.—Moderate terms. Apply, in the morning, to Delicias 351. x-6644-12-h

$ 20,000 VENDO HERMOSA CAsa en la calle Maule N.o 1063, entre San Diego y Arturo Prat, tiene gas, luz eléctrica y alcantarillado, fachada estucada, con 6,000 pesos al contado, resto con facilidades. Tratar dueño, San Diego 1556-A. x-6641-11-h

AUTOMOVIL BUENA MARCA, ofrezco cuatro mil pesos. Condiciones convencionales: Correo 9, casilla 8010. x6643-12-h

EL DEPARTAMENTO DE AVISOS
TELEFONO 3113
Atiende de 9 de la mañana a 10 de la noche.

AVISOS ECONOMICOS

Descuentos: De 5 a 10 publicaciones seguidas, 5% — De 11 a 20, 10% — De 21 a 30, 15%

TARIFA
AVISOS ECONOMICOS
Cada palabra (mínimum 6 palabras por aviso). . . $ 0.03

INGLES. CURSOS COLECTIVOS e individuales. Profesora titulada y con mucha práctica en la enseñanza de su idioma. Prepara también exámenes. "English Catholic School". Delicias 351. x-6645-12-h

PATENTE COCHE CUATRO ruedas, llantas de fierro, compro. Mapocho 3480. x-6643-12-h

"IMPORTACION ANGLO-AMERICANA", antes San Diego 69, está ahora Alameda 2362. x-6642-11-h

LLEGO NUEVO SURTIDO DE artículos fotográficos y accesorios para bicicletas. Delicias 2362.

MAQUINAS FOTOGRAFICAS CON equipos, desde $ 15. Instrucciones completas para los principiantes. Alameda 2362. x-6642-11-h

GOMAS PARA BICICLETAS "Clipper", Michelin", etc., llegaron. Delicias 2362. x-6642-11-h

EQUIPOS DE LUZ OXI-ETERICA para los biógrafos, $ 300. También ingredientes para los mismos. Alameda 2362. x-6642-11-h

BIOGRAFOS "POWERS" Y "Standard", precios rebajados. Delicias 2362. x-6642-11-h

MAQUINAS ESCRIBIR "WILLIAMS", visibles, sin cinta, $ 400. Alameda 2362. x-6642-11-h

LINDO SURTIDO DE PELICULAS, desde 20 centavos metro. Delicias 2362. x-6642-11-h

MOTOCICLETAS "BROWN", CON magneto "Bosch", gomas "Michelin", completamente nuevas; perfecto estado. Alameda 2362. x-6642-11-h

COMPRANDO DESDE $ 10 ARRIBA en la "Importación Anglo-Americana", despachamos franco de porte a provincias. x-6642-11-h

AFRECHO POR CARRETONADAS, a precio de molino; carbón quillay desde cinco sacos 7.20, leña litre, quillay, peumo, ensacada, seis pesos cien kilos; sal costa rubia 11.50; papas amarillas saco retobado grande 21.50, cazuelas 22.80; Bodega Agrícola, San Diego 167-169. Teléfono Inglés 2811. Reparto a domicilio. — Z-11-H

FAMILIAS! CIRUELAS 0.60 EL kilo; huesillos desde 25, descarozados 60, coquitos 60, nueces de primera 60, frejoles coscorrones pestañas 45, bayos 40, burros 40, caballeros 45, petit pois nuevas 50, arroz sublime un peso, morocho mojado 70. San Diego 167-169. Z-11-H

NECESITO COBRADORES Y VENDEDORES casa semanal. San Diego 262. — X-6682-13-H

COMPRO AUTO DE OCASION. — Casilla 2635. — X-6683-13-H

1,000 DOCENAS BOTELLAS 1|2 vineras negras, vendo. Morandé 215. — X-6682-11-H

COMPRO TODA JOYA CON BRILLANTES grandes o chicos. Estado 56. — X-11-H

COMPRO ORO DE MINAS, LAVADEROS, monedas, medallas, chafalonía. Estado 56. — X-11-H

COMPRO OBJETOS ANTIGUOS de plata, lo que sea. Estado 56. Z-11-H

PIANOS: AFINA Y REFACCIONA Enrique Osorio. Trabajo garantizado con 20 años práctica, certificados competencia, local propio. Huérfanos 1985, cerca Brasil. X-6684-11-H

GRAN SASTRERIA AHUMADA 23. — Avisamos a los socios del club G., que en el 25.o sorteo salió favorecido el número 60, y en el primer sorteo del Club H., salió favorecido el N.o 19. Club J. en formación, cuota semanal $ 7, con derecho a un traje de $ 160. — Bemenía y Cía. — X-6683-11-H

CABALLO DE SILLA, MANSO, nuevo, véndese $ 300. Providencia 1074. — X-6685-11-H

VIOLIN "GUARNERIUS" VENDESE en $ 1,800. San Diego 85. X-6685-11-H

PERRO POLICIAL IMPORTADO, con primer premio, véndese. Providencia 1074. — X-6685-11-H

DINERO RECIBE PARA COLOCAR, desde 500 pesos, en condiciones ventajosas, a nombre y disposición de los capitalistas. Admítense órdenes de toda la República. Caja de Inversiones Hipotecarias. Sección Préstamos. Bandera 34. Departamentos 8 y 9.

DINERO FACILITA EN HIPOTECAS urbanas o rurales, a comerciantes, industriales y empleados. Acepta negocios en toda la República. Caja de Inversiones Hipotecarias. Bandera 34. Departamentos 8 y 9. — X-6677-11-H

Comercio

FABRICA DE CARPAS, TELONES. Se hacen cortinas para almacenes, carpas de campaña, cortinas para patios y galerías, hamacas, almofrees, etc. Manuel Rodríguez 117. Tomás Novart. — 31-l

SASTRERIA, SAN PABLO, 1149. Recibe hechuras desde $ 35 corte de moda. x-6607-17-h

LAS FLORES MARCHITAS "GACS" necesitan. Casa Carlos Bosquet. Puente 561. x-6597-12-h

ARBOLES FRUTALES Y FORESTALES realizo. Llegó nueva partida de plantas de limones, naranjos y limos injertados, los de 12 pesos, a cinco, abierto los Domingos. Bandera, antigua imprenta "El Chileno". x-6623-11-h

NECESITO CAPITALISTA INDUSTRIA juguetes, pedidos efectivos. Santa Elvira 29. x-6562-11-h

LUIS A. ZUÑIGA, EX-JEFE DEL "Arco Iris", atenderá a Ud. en su propia botería "El Condor". Puente 716. x-6574-11-h

BOTERIA "EL CONDOR", PUENTE 716. Vende a Ud. el calzado mejor y más barato. x-6565-11-h

ZAPATILLAS CHAROLADAS COSIDAS desde $ 10, encontrará en "El Condor", Puente 716. x-6565-11-h

CABALLEROS: CALZADO COSIDO desde $ 13, encontrará en "El Condor", Puentes 716. x-6565-11-h

ANTICIPO DINERO POR CARRUAJES, automóviles, menajes, pianos, joyas, etc. La Joven Chilena. Recoleta 530. x-6485-16-h

FIERROS PLANOS, CUADRADOS y redondos. Vigas doble te. Ofrece Barraca Italia. Nataniel 469. Camilo Pizarro P. x-6489-6-i

ANTIGUA CASA HEMETTE, COCINAS económicas, útiles y accesorios. Carmen 315. x-6498-6-i

TECHO AMERICANO ACANALADO, $ 3.00 plancha. Aróstegui Yaneti. Santiago, Manuel Rodríguez 854. — 7-i

Ocupaciones

SEÑORA VIUDA, DECENTE, SE ofrece para manejo de casa, ayudar en costuras, comidas, postres en casa chilena o extranjera, prefiero matrimonio solo. Correo Central: E. D. E. x-6568-11-h

NECESITO NIÑA PARA EL SERVICIO que sepa la cocina. Vicuña Mackenna 527. x-6626-10-h

MATRIMONIO ESPAÑOL, EXDUEÑO de hotel, se ofrece para administrador o mayordomo de hotel o balneario fuera de Valparaíso. R. N. Correo N.o 3, Valparaíso. x-6599-19-h

MARQUERO COMPETENTE, NECESÍTASE en Ahumada 19. x-6569-11-h

APARADORAS. NECESITANSE para calzado chico, en la fábrica calzado Gálvez 1043. X-6553-12-H

AU PRINTEMPS

DE PARIS

Llegaron a Valparaíso los modelos de verano, los que serán puestos en venta en nuestro nuevo local.

Calle Merced 733 A

(ENTRE SAN ANTONIO Y CLARAS)

Donde atenderemos nuestra distinguida clientela a partir del

Lunes 26 del actual

AGOSTO 11
Santa Filomena
CAMBIO
Banc. 16 25/32 | Com. 16 27/32
ORO: 43.00%
Equivalencias del Cambio

1 £ vale	14.30.17
1 Franco	0.52.77
1 Dólar	3.04
1 Peseta	0.82.30
N. Argentino	1.36¼

AUTOMOVIL DE LUJO
PARTICULAR
Se arrienda

Para matrimonios, Teatro Municipal, paseos, visitas, etc., etc. Por horas, por meses y días.
Se hace precio especial por contrato mensual.
Dirigirse:
CALLE 21 DE MAYO 633

TEATRO UNION CENTRAL :-: Concert Biograph de Moda

Hoy Domingo: En Especial y Noche: Estreno en Chile de la película

MODELO DE CERA

Interpretada por el afamado **Vivian Martín**. El argumento gira alrededor de la virtud de una muchacha pobre y sola en el mundo que se ve constantemente asediada y se escuda con os consejos que su madre le dictara antes de morir.

Matinée a las 2 P. M.: TONY WINE y LA EPOCA DE LA NIÑEZ.

Mañana Lunes: Estreno de la fantástica vista **LA BOTELLA ENCANTADA**. Derroche de ingenio y de lujo.

POR ULTIMO CORREO

llegó un inmenso surtido de relojes pulseras oro Longines; pulseras lisas forma slavas oro 18 kilates, desde 60 pesos.
Se vende de ocasión un collar perlas en $ 8,000.

JOYERIA FRANCESA "La Esmeralda"

ESTADO 386, Entrando por la Plaza de Armas

Cupón de 'La Nación'

Concesionario
Carlos A. Pérez G.
GALERIA ALESSANDRI 29
Casilla 3855. - Santiago. - Teléfono 1312

Coke Comprimido

El rey de los combustibles en uso en Europa para cocinas, calderos, estufas, no hay que mojarlo, basta encenderlo como el coke de gas, a

$ 5.90 EL QUINTAL

puesto a domicilio, ofrecen: Aguiló Hnos., calle Puente.—Hugo de la Fuente, Monrandé 233. — Compañía 1077. — Exposición 202; y en la Fábrica, Vicuña Mackenna 70.

Medicina

INYECCIONES, LAVADOS, CURACIONES de toda especie. Rosas 2[illegible]6. x-6220-11-h

¡¡GONORREAS!! ¡¡BLENORRAGIAS!! Tratamiento infalible que cura radicalmente en pocos días, aún casos crónicos. Informes e instrucciones absolutamente gratis personalmente. Botica San Pablo esquina Libertad. Certificados lo acreditan. Remítese a provincias. x-18-h

LECHE IDEAL DE WERCK. — Maravillosa preparación para blanquear y conservar la pureza del cutis. Usela Ud. y quedará encantada de sus efectos. 23-h

Arriendos

AUTOMOVIL PARTICULAR MARCA "Buick", nuevo, siete asientos, se arrienda por horas, días o temporadas. Para pedidos dirigirse a Cueto 509. Teléf. Ing. 1321, o por correo a Casilla 3156. X-6524-11-H

ARRIENDO MEDIA CASA O DEPARTAMENTOS, personas serias. Maestranza 182. Tratar al 96, Relojería. x-6575-13-h

Instrucción

EQUIPOS DE SCOUTS: MOCHILAS, cinturones, etc., vende la Talabartería Americana. San Diego 978. x-6447-4-I

Pensiones

PIEZAS AMOBLADAS CALLE, con excelente pensión. Independencia frente Instituto Higiene. x-6582-12-h

PENSION CON DOS PIEZAS EN casa honorable, sin pensionistas, necesita señora honorable con dos niños y sirviente.—B. V. de C.—Casilla 81.D. 11-h

INDEPENDENCIA 1134- PIEZAS con excelente pensión, 4 platos, postre, café, $ 75, de mesa con desayuno, $ 50. x-6598-14-h

CASA FAMILIA. RECIBE PENSIONISTAS con o sin pieza. Manuel Rodríguez 648. x-6581-13-h

TRES CABALLEROS INGENIEROS necesitan 2 o 3 piezas con pensión, en los barrios de la Plaza de Armas o primeras cuadras de Recoleta. Dirigirse: G. C. Casilla 81-D 11-h

PENSION. — EN CALLE MOSQUETO o Claras al llegar a Forestal, necesita pieza amoblada con o sin pensión, una persona sola. E. C. Casilla 81-D. 11

Compra-Ventas

PELUQUERIA ELEGANTE, véndese de ocasión. Pormenores: Providencia 862. 11-h

COMPRO DENTADURAS Y DIENTES artificiales usados. Eleuterio Ramírez 1054. x-6563-13-h

MOTOR A PARAFINA, UN CABALLO fuerza compro. Ofertas, casilla 1554. x-6610-12-h

VICTORIA EN PERFECTO ESTADO: $ 300. Independencia 1130. x-6595-12-h

BILLARES USADOS. UN BILLA y un billar de carambolas. Se venden: Verlos, San Isidro 92- Tratar: Compañía 1030. 13-h

BOTICA DROGUERIA VENDO por enfermedad de su dueño, barrio Estación. Datos: Droguería K[illegible]mesch. Rosas 1033. x-6623-11-h

COMPRO MATES, FUENTES, braseritos y zahumadores de plata. Bandera 82. x-6622-11-h

COMPRO CUADROS, MUEBLES, rejas, tachos, y ollas antiguas. Bandera 82. x-6622-11-h

HUEVOS $ 18 CIENTO, MANUEL Rodríguez 109, teléfono inglés, 1823 central. x-6620-10-h

ESCRITORIO MINISTRO, $ 90 y muebles escritorio baratos vendo, Agustinas 1230. x-6627-11-h Pormenores: Puente 769.

Propiedades

VENDO CASA TRES PATIOS, excelente situación; ubicada en A. Prat 494, frente nuevo templo de los Sacramentinos. x-6437-13-h

CHACRITA DE CINCO A VEINTE cuadras comp[illegible] con facilidades de pago. A. L. H. Delicias 383. x-6596-12-h

SITIOS SANEADOS $ 0.40 METRO. Facilidades pago. Morandé 450. Oficina 19. 11-h

CHACRITA 4 1|2 HECTAREAS, v[illegible], $ 6,000. Morandé 450. Oficina 19. x-6628-11-h

CHALECITO VENDEMOS POR mensualidades: $ 40, con derecho a sorteos. Carros Macul a una cuadra, Moneda 1118. Oficina 18. x-6452-17-h

Varios

DIRECCION DE OBRAS PUBLICAS. — Pídense propuestas públicas para la construcción del alcantarillado en la Escuela de Proletarios N.o 11, de la calle de Libertad. Las propuestas se abrirán el 17 de Agosto próximo, a las 3 P. M., en la Inspección de Hidráulica, donde los interesados pueden consultar los antecedentes.— Santiago, Julio 31 de 1918. — El Secretario General. 16-h

SINDICATO DE MINAS CHILENO-BOLIVIANO. Cítase a reunión general extraordinaria de accionistas para el día Lunes 12 del presente a las 10 1|2 A. M., en Huérfanos 2112, para resolver sobre lo dispuesto en el título VI y artículo 36 de los Estatutos. —B. Vergara L., Secretario. 13-h

EN ESTA IMPRENTA SE DESEA saber el domicilio de la señora Eulogia Rivero v. de Muñoz y señorita Amanda Muñoz, por asuntos de familia que les interesan. x-6573-11-h

BENCINA Y ACEITE. — SE PIDEN propuestas cerradas para la provisión de 7,000 litros de bencina y 1,500 litros de aceite ricino para la Escuela Militar de Aeronáutica. Datos en el Departamento de Ingenieros y Escuela. Las propuestas se abrirán el día 24 del presente, a las 10 A. M., en la Dirección de la Escuela. x-6525-22-h

LABORATORIO DENTAL PLANCHAS: $ 20 dentaduras fijas 30 dientes oro, 10. Trabajos rápidos. Garantidos. Monjitas 360. x-6594-11-h

DIRECCION DE OBRAS PUBLICAS.—Las propuestas pedidas para la prolongación del Canal Mauco hasta el fundo Quinteros se abrirán el Lunes 12 del presente, a las 3 P. M., en la Inspección General de Regadío. Santiago, Agosto 8 de 1918.—El Secretario General. 12

COMUNA QUINTA NORMAL.— Conforme al acuerdo de la Junta de Vecinos, se avisa a las personas que tenían cuentas pendientes con esta Municipalidad, que deben presentar sus cuentas a la Tesorería antes del 15 del presente. La Tesorería funciona en la calle Cruchaga esquina San Pablo, de 8 1|2 a 10 1|2 A. M. x-6583-11-h

Judiciales

EXTRACTO. — POR ESCRITURA otorgada hoy ante mí, los señores Domingo y Hernán Gana Edwards, formaron sociedad comercial colectiva para trabajar en comisiones, compraventas de bonos, acciones, letras de cambio, efectos públicos, bienes raíces, préstamos hipotecarios, conversión y división de deudas. El capital es $ 63,500 aportados por don Hernán Gana en una acción de la Bolsa de Comercio. Además ambos aportan su trabajo y crédito personales. La razón social es "Gana Edwards y Compañía", que podrán usar ambos como administradores. La sociedad durará dos años, y tendrá su domicilio en esta ciudad. Santiago, Agosto 7 de 1918.—Luis Cousiño, Notario. x-6686-15-h

EXTRACTO. — POR ESCRITURA otorgada hoy ante mí, los señores Urbano y Enrique Dubernet, formaron sociedad comercial colectiva para explotar la industria de curtiembre, saladero de cueros y demás anexos y continuar el giro de la "Curtiembre Francesa", instalada en calle San Diego número 1376 a 1380 y Victoria número 1045. La razón social es "Dubernet Hermanos", que podrán usar ambos como administradores. El capital es de $ 250,000.00, aportados por mitad en esta forma: $ 150,000.00, valor que representan las mercaderías y dinero que los socios recibieron en mutuo de don Exequiel 2.o Bravo; $ 70,000.00 en mercaderías que les correspondieron en la disolución de la sociedad Dubernet Hermanos y Compañía; $ 30 mil en dinero por partes iguales. Además, aportan el contrato de arriendo celebrado con don Exequiel 2.o Bravo, ante mí, el 20 de Julio último, por las propiedades indicadas. La sociedad durará nueve años veintiseis días; principió sus operaciones el veinte de Julio de este año, y tendrá su domicilio en esta ciudad.—Santiago, Agosto 8 de 1918.—Luis Cousiño, notario. x-6619-14-h.

EXTRACTO. — POR ESCRITURA extendida hoy ante mí, los señores Hilario Laclaustra y Manuel Cuesta, de este domicilio, por sí, como socios gestores, y ambos por el comanditario, modificaron la sociedad comercial en comandita simple "Laclaustra, Cuesta y Compañía", formada ante mí, el diecisiete de Junio de mil novecientos quince, por retirarse de ella el comanditario. Por la misma escritura don Germán Laclaustra, de este domicilio, entra a la sociedad como gestor y su aporte es veinte mil pesos, conviniendo los tres continuar la misma sociedad, con las siguientes modificaciones: Serán socios gestores don Germán Laclaustra y don Manuel Cuesta, teniendo ambos la administración; pero éste último sólo hará uso de la razón social, que será la misma Laclaustra, Cuesta y Compañía. El capital social lo aumentan en cien mil pesos, el que queda elevado a cuatrocientos cincuenta mil pesos, aportado como sigue: Don Manuel Cuesta, trescientos treinta mil pesos; don Germán Laclaustra, veinte mil pesos y el comanditario, cien mil pesos. Hay otras modificaciones en la escritura de hoy ante mí, quedando sin modificación el domicilio y tiempo de la Sociedad.— Santiago, 6 de Agosto de 1918.— Jav. Vergara R., notario. x-6584-13-h

EXTRACTO.—MARIANO MELO E., notario de esta ciudad, certifica: que por escritura de hoy, corriente en su registro, don Domingo Ruiz Tagle, don Héctor Figueroa Vial y don Luis Carvajal, como socios gestores y otro señor como comanditario, todos de este domicilio, han formado sociedad para girar en esta plaza por el término de ocho años, y con la razón social de "Héctor Figueroa y Compañía" en negocios de corretaje, compra y venta de frutos del país, en lo demás que tuvieren por conveniente. El capital social es $ 100,000 que aporta el comanditario, los gestores sólo aportan su industria y trabajo personal. La administración del negocio corre a cargo de los gestores, indistintamente. El uso de la firma social corre a cargo del señor Ruiz Tagle o de los señores Figueroa y Carvajal en conjunto.—Santiago, 25 de Julio de 1918.—Mariano Melo E., notario. x-6488-11-h

EXTRACTO. — CERTIFICO QUE por escritura de esta fecha ante mí don Luis Barriga C. vendió a los señores José Letelier Varas y Antonio Ferraz el activo y pasivo de los derechos sociales que dicho señor Barriga tenía en la Sociedad Ferraz y Compañía formada por escritura ante mí el veinte de Marzo último.— Santiago, cinco de Agosto de mil novecientos diez y ocho.—C. R. Abalos, notario. 13-h

EL VACUUM CLEANER "NILFISK"

EL MEJOR DEL MUNDO

INDISPENSABLE PARA LA HIGIENE

Compañía General Comercial - Galeria Alessandri 23 - Teléfono 2601 - Casilla 1714

T- 1h

FOLLETIN (18)

EL DETECTIVE GENIAL

POR
THOMAS W. HANSHEW

"Siento mucho, jovencito, que usted opine en esa forma, pero puedo decirle que no lo he hecho por ofender a alguien, replicó el detective con turbación, mientras Zulika recogía la moneda y mirándola con atención manifestó que no la había visto nunca y la colocó en la orilla de la mesa sin volver a demostrar interés alguno en la conversación. "Para mostrarles que no he tenido la menor intención de ofender a la señora Zulika", siguió diciendo Clik, "verán que hago la misma cosa con la señorita Rosario, por quien ustedes saben que siento gran respeto y afecto. Vea, señorita, si esta moneda es suya.

Y al decir esto, recogió la moneda y la lanzó hacia el sitio en que se encontraba la bailarina yendo a caer la moneda en el mismo sitio en que la había recibido Zulika.

"Ella también la examinó atentamente al caer en su falda y dijo sonriendo y meneando la cabeza: "No; no es mía. Nunca la he visto antes de ahora. El que la encontró debe guardarla, porque no tiene dueño. Venga, amigo, siéntese aquí a mi lado. "¿Quiere servirse una taza de té?"

"Con mucho gusto, gracias, señorita, contestó el joven Clik. Al mismo tiempo que decía estas palabras se dejó caer en el mismo sofá en que ella estaba sentada y tomó el té con tanta serenidad como si no tuviera que intervenir en aquellos momentos con crímenes, estafas y misterios policiales que era necesario resolver.

Al verlo el Mayor estaba más sorprendido que nunca. Recordaba que Clik le había dicho la noche anterior que cuando cayera la moneda tendría la solución él mismo del misterio; el detective seguía riendo y pololeando con Anita con la misma soltura de antes. Aún más, después de haber tomado su segunda taza de té, al sentir que alguien silbaba una canción en el balcón, adoptando un aire perfectamente despreocupado, dejó su taza en la mesa y volviéndose hacia el lado en que se encontraba Anita Rosario, dijo riéndose: ¿no oyes esa alondra que canta en el balcón? ¿Quieres que juguemos un juego bien entretenido? Extiende tus manos yo también extenderé las mías y trataremos de darnos palmadas en el dorso de las manos. Es un juego muy entretenido, te lo aseguro. El que logre su intento primero tendrá un premio. Ya está, ¡comencemos!

Y con Anita, quien había aceptado gustosa la proposición, empezaron riendo a carcajadas a jugar hasta el instante en que se sintió un agudo silbido que transformó de súbito aquella escena ridícula. En ese momento los circunstantes pudieron ver que las dos manos de Anita quedaron de improviso aprisionadas al escucharse un breve chasquido metálico y la vieron dejar caer los brazos con un pequeño grito salido de entre sus labios temblorosos y lívidos. Antes que pasara otro instante, Clik de un salto se puso al lado de Zulika. En ese mismo momento todos pudieron ver que las manos de Anita ostentaban un par de las esposas que se ponen en las muñecas de los criminales en el preciso momento en que aparecía en la puerta del salón el ayudante de Clik, el fiel Dollops, acompañado de tres detectives entre los cuales se encontraba el jefe de la policía secreta de Londres, el superintendente Narkom.

"¡La policía!", exclamó Anita, medio muerta de susto. "¡Dios mío!! La policía!" volvió a decir llena de confusión y espanto.

El Mayor y su hijo se habían puesto de pie de un salto; y Zulika dando un grito débil de pavor, como una gata se precipitó hacia una puerta secreta; pero antes que sus dedos teñidos pudieran moverse, los brazos fornidos de Clik la tomaron por la cintura y volvió a oírse otro áspero chasquido de metal y se escuchó otro nuevo grito y otras dos muñecas quedaron aprisionadas.

"Entre, señor Narkom; entren, señores", dijo Clik a los demás empleados de la policía, con la mayor compostura. "Aquí están los presos que prometí entregarles; están bien asegurados y no podrán echar mano a las armas que llevan consigo. Nunca hubo un par de criminales más refinados, listos para ser encerrados en una cárcel."

"Bien veo que sus congeturas estaban muy bien encaminadas, dijo el jefe de la policía secreta. He examinado el ataud que debía encerrar la momia del Kalifa y he visto que ésta ha sido extraida, ha sido destruida, ¡y en cambio ocupa su lugar el cuerpo de aquella desgraciada creatura!"

Sólo en este momento pudo el Mayor comprender algo de lo que sucedía y hablar: "¿Ataud de la momia, cadáver? ¡Cielo santo! señor Clik, ¿qué significa todo esto? Usted no quiere decir con esto que Zulika haya dado la muerte a su marido?"

"No, Mayor; no quiere esto decir eso ciertamente. Lo único que ha sucedido es que él le ha dado la muerte a su esposa. El cuerpo que se encuentra en el ataud de la momia es el cuerpo de Zulika, de la hija del Kalifa. Ahora, mire usted a la creatura en la cual usted ha estado empleando tanta afección!"

Al decir esto el detective arrancó de un golpe la máscara a la pretendida viuda y pudo contemplarse el semblante de un hombre afeitado que tenía reflejado en su semblante las líneas del tipo del criminal empedernido.

"¡Dios mío! este es el mismo Ulcester", exclamó el Mayor con voz temerosa y sorprendida.

"Sí; este es Ulcester en persona, Mayor. En pocos días más se proponía retirar del Banco toda la fortuna de Zulika y salir del país con la mayor rapidez posible. Felizmente no podrá ya hacer esto, Si hubiera realizado su intento de salir de Inglaterra con la señorita Rosario, no habrían recibido el castigo que merecen. ¡Tómelos, señor Narkom, ellos son suyos!

"¿Cómo adiviné la trama de este crimen?" respondió Clik a una pregunta que le dirigía el Mayor, respondió Clik a una pregunta que mientras se encontraban reunidos aquella misma noche. "Creo que la primera impresión la tuve cuando llegué aquí ayer y sentí el penetrante olor a incienso que lo invadía todo. Empleaban incienso en tan grandes cantidades y con tanta frecuencia, que me pareció evidente que trataban de ocultar otros olores de diversa naturaleza. Cuando me separé de su lado anoche, fuimos con mi ayudante Dollops a la pieza que se suponía que encerraba la momia del padre de Zulika; y con ayuda de una llave ganzúa entramos. El olor desagradable era allí aún más pronunciado que en el resto de la casa; pero no tuve la clave del enigma hasta que encontré en la parrilla de la chimenea un montón de finísima ceniza y en el centro del montón pequeños trozos de una substancia resinosa que después supe que era mirra. Llegué así a sospechar, por la naturaleza de las cenizas, que se había quemado allí una momia; y como había sólo una momia hasta ese momento, la deducción era muy clara. Tanteé pues el peso de los dos ataudes y en seguida los examiné con atención. Uno de ellos estaba vacío. El peso del otro me dió a entender que contenía algo mucho más pesado que el cuerpo de una momia."

"De esta manera llegué a la conclusión de que aquel féretro contenía un cuerpo en el cual se había inyectado arsénico, sin duda alguna, para impedir en lo posible su descomposición, algo que trataba ya de ocultar también el incienso que se quemaba allí constantemente. No traté de abrir la urna; dejé esa tarea a los detectives que debía enviar el Scotland Yard. Tenía la idea de que no se encontraría en ella el cuerpo de Ulcester y recordaba también que este hombre podía, según usted, imitar a las mil maravillas a una artista de café concierto y otras gracias por el estilo. Mientras pensaba en este asunto más me convencía de la facilidad con que podía cubrirse un hombre la cara con cualquiera careta. Sin embargo, no tuve la certeza absoluta de esto hasta que llegó la hora de tomar el té, momento en que logré ver a esta supuesta Zulika sentada; y entonces aproveché la ocasión para lanzar a su falda la moneda en la forma en que usted presenció, y que resolvió todas mis dudas anteriores."

"Querido, señor Clik, ¿cómo pudo ese acto decidir esta cuestión? Esto es lo que me preocupa más que todo lo demás. Cómo pudo el acto de arrojar una moneda decidir del sexo de la persona que usaba tal traje?"

"Querido Mayor, se trata de una prueba infalible. ¿Acaso nunca ha notado usted que al arrojar algo a un hombre para que lo reciba en su falda junta las piernas para formar un sitio en el cual pueda recoger el objeto que se le arroja: mientras que si se hace esta prueba con una mujer acostumbrada, naturalmente, a usar polleras y teniendo una falda preparada de antemano no hace sino ensanchar el espacio de la falda haciendo un movimiento enteramente opuesto al que hace un hombre, pues sabe muy bien que así será muy difícil que caiga al suelo el objeto que se le lanza?

Esta prueba decidió la solución del problema. Ahora, podemos irnos a recoger Mayor. ¡Buenas noches!

EL CINTURON MAGICO

"Mi querido Clik, mi buen amigo, eres un hombre verdaderamente extraordinario. Ahora estoy más convencido que antes de que el viejo Horacio Wyern tenía mucha razón cuando en la primera noche que nos estrechamos las manos dijo que eras un verdadero caballero. Díme, por favor te lo pido, ¿quién eres tú? ¿Quién eres, querido amigo?

"Yo soy Clik; nada más que Clik. El resto es un s[illegible] to que no puedo revel[illegible] [illegible] alma nacida. No [illegible] mos hablado de mi pasado desde aquella noche, señor Narkom; con su permiso no volveremos a hablar de nuevo de esta misma materia. Yo soy Clik, el detective puesto a su servicio una vez más. Ahora, veamos qué caso tan extraño es este que exige mis servicios. ¿De qué se trata?"